الوحدة 5: التحولات النووية

مكتسبات قبلية:

1/ بنية النواة:

$^{A}_{Z}X$

A: العدد الكتلي (عدد النوكليونات)

Z: العدد الشحني (عدد البروتونات) الذري

N: عدد النترونات $A = Z + N \Rightarrow N = A - Z$

تركيب النواة (مكونات النواة)

البروتونات	النترونات
رمز البروتون $^{1}_{1}P$	رمز النترون $^{1}_{0}n$
عدد البروتونات Z	عدد النترونات N
$m_p = 1,6 \times 10^{-27}$ kg	$m_N = 1,67 \times 10^{-27}$ kg
$q_p = 1,6 \times 10^{-19}$ C	$q_n = 0$ (net)

ملاحظات

- كتلة نواة: $m_{ذرة} \simeq m_{نواة} \simeq A \cdot m_p \simeq A \cdot m_n$
- شحنة نواة: $q_{نواة} = Z|e^-|$
- A = الكتلة المولية = النويات = النكليونات

مهم جدا لا تنسى!

2/ النظائر:

هي أنوية تنتمي لنفس العنصر الكيميائي تشترك في العدد الشحني Z وتختلف في العدد الكتلي A (عدد النترونات N)

$^{A_1}_{Z}X$; $^{A_2}_{Z}X$; $^{A_3}_{Z}X$; $^{A_4}_{Z}X$

3/ القوة النووية القوية:

إن بقاء النواة متماسكة رغم وجود التنافر بين البروتونات دليل على وجود قوة نووية قوية تتغلب على قوى التنافر بين البروتونات

NOTE = العدد الذي يميز النواة هو Z

في كل التحول قانوني الانحفاظ الصدي:

$^{A_1}_{Z_1}X + ^{A_2}_{Z_2}X \rightarrow ^{A_3}_{Z_3}X + ^{A_4}_{Z_4}X$

- انحفاظ A: $A_1 + A_2 = A_3 + A_4$
- انحفاظ Z: $Z_1 + Z_2 = Z_3 + Z_4$

1/ التفكك الإشعاعي الطبيعي:

1/ تعريف التفكك النووي (الإشعاعي)

هو تفاعل نووي تتحول أثناء نواة مشعة (نواة أب) إلى نواة ابن أكثر استقرار مع إصدار إشعاعات (الجسيمات α، β^-، β^+ أو γ)

- تعريف النواة المشعة: نواة غير مستقرة تتفكك لنواة أكثر استقرارا مع إصدارات إشعاعية (α، β^-، β^+، γ ..)
- تعريف النواة المستقرة: هي نواة لا تصدر إشعاعات لا تغير بروتوناتها ولا نتروناتها.

2/ خصائص النشاط الإشعاعي:

- عشوائي
- تلقائي
- حتمي
- احصائي
- لا يتعلق بالعوامل: الفيزيائية (الحرارة، الضغط)، التركيب الكيميائي

ملاحظة: الحقي بعض خصائص النشاط الإشعاعي عند تعريفه! لا تنسى ذلك!

3/ أنواع النشاط الإشعاعي:

	تعريفه ومصدره	معادلته	خصائصه
ألفا α	نواة هيليوم $^{4}_{2}He$ مصدره: الأنوية الثقيلة التي لها فائض A $A > 190$	$^{A}_{Z}X \rightarrow ^{A-4}_{Z-2}X + ^{4}_{2}He$	• طاقة حركية سريعة لحظة إصداره • توقفه مرة/يد
β^- ناقص	عبارة عن إلكترون $^{0}_{-1}e$ مصدره: الأنوية التي لها فائض من N حيث يتحول نترون إلى بروتون	$^{A}_{Z}X \rightarrow ^{A}_{Z+1}Y + ^{0}_{-1}e$ ← زايد واحد	• أكثر نفاذا من α • توقفه بعض cm من Alinium • يتحرك بإعجال الكهربائي والمغناطيسي
β^+	عبارة عن بوزيتون $^{0}_{+1}e$ مصدره: الأنوية التي لها فائض من Z حيث يتحول بروتون إلى نترون	$^{A}_{Z}X \rightarrow ^{A}_{Z-1}Y + ^{0}_{1}e$ ← ناقص واحد	
γ	موجة كهرومغناطيسية $^{0}_{0}\gamma$ مصدره: النواة الثابتة إشارة حيث تفقد طاقتها الزائدة وتنزل إلى مستوى طاقة أقل	$^{A}_{Z}Y^{*} \rightarrow ^{A}_{Z}Y + ^{0}_{0}\gamma$	• لا يتحرك بإعجال الكهربائي والمغناطيسي • قدرة نفاذ عالية • خطير جدا

أنماط التفككات

- إشعاعات: γ كهرومغناطيسي
- جسيمات: α ; β^+ ; β^-

Scanné avec CamScanner

مخطط سيستري (المخطط N, Z)

تعريفه: $N = f(Z)$ ، $Z = f(N)$ (راكن)

فائدته: - معرفة النواة المشعة (مربع أبيض) والنواة المستقرة

- تحديد نمط الإشعاع β^+, β^-, γ
- النظائر
- موضع الأنوية

	مستقرة	مشعة
$Z<20$	على خط الاستقرار $N=Z$	التي يهمها N: تشع β^- ، التي يهمها Z: β^+ ، على جانبي الخط
$20 \le Z \le 82$	تتعين لواد الاستقرار	على جانبي واد الاستقرار
$Z>82$	لا توجد	كل الأنوية مشعة

ملاحظة: الأنوية المحتملة أنها مشعة
- لها فائض في N
- لها فائض في Z
- $A>190$

التناقص الإشعاعي

1/ قانون التناقص الإشعاعي

$$N(t) = N_0 e^{-\lambda t}$$

N_0 = عدد الأنوية الابتدائية

$N(t)$ = عدد الأنوية المتبقية

t = الزمن بوحدة (s)

λ = ثابت التفكك بوحدة (s^{-1})

ملاحظات هامة:

λ = ثابت التفكك الإشعاعي يتعلق بالنواة ولا يتعلق بالزمن يمثل احتمال التفكك في الثانية الواحدة

2/ ثوابت قانون التناقص الإشعاعي

$t_{1/2}$ = الزمن اللازم لتفكك نصف الأنوية الابتدائية أو بقاء نصف الأنوية الابتدائية

$$N(t_{1/2}) = \frac{N_0}{2} \Rightarrow \frac{N_0}{N(t)} = 2 \Rightarrow \frac{N(t)}{N_0} = \frac{1}{2}$$

τ = الزمن اللازم لتفكك 63% من N_0 أي بقاء 37% منها

$$N(\tau) = 0{,}37 N_0$$

فيزيائيا: متوسط عمر عينة مشعة

λ

$$\lambda = \frac{1}{\tau} \ (s^{-1})$$

علاقة λ و $t_{1/2}$:

$$N(t_{1/2}) = \frac{N_0}{2}$$

$$N(t_{1/2}) = N_0 e^{-\lambda t_{1/2}}$$

$$t_{1/2} = \frac{\ln 2}{\lambda} = \tau \ln 2$$

ملاحظات هامة

- $t_{1/2}$ زمن نصف العمر لا يتعلق بالضغط ولا بدرجة الحرارة ولا بعدد N_0 إنما يتعلق بالنواة المشعة فقط
- احسب عدد الأنوية المشعة المتبقية من أجل $t = n t_{1/2}$

$$N(n t_{1/2}) = \frac{N_0}{(2)^n}$$

- τ بيانيا فاصلة نقطة تقاطع (T) عند $t=0$ مع البيان $N(t)$

3/ الأنوية المتفككة N_d:

$$N_d = N_0 - N(t) \qquad N_d = N_0(1 - e^{-\lambda t})$$

4/ المعادلات التفاضلية:

المتبقية: $\frac{dN(t)}{dt} + \lambda N(t) = 0$ تقبل دون برهان

$N(t) = N_0 - N_d$

المتفككة: $\frac{d(N_d + N_0)}{dt} + \lambda(N_0 - N_d) = 0$

$$\frac{dN_d}{dt} + \lambda N_d = \lambda N_0$$

النشاط الإشعاعي

تعريفه: هو عدد التفككات التي تحدث في الثانية الواحدة (سرعة تفكك الأنوية)

وحدته: البكريل (Bq) يقاس بجهاز يدعى جيجر

$$A(t) = -\frac{dN(t)}{dt}$$

$N(t) = N_0 e^{-\lambda t}$

$$A_0 = \lambda N_0 \qquad A(t) = A_0 e^{-\lambda t} \qquad A(t) = \lambda N(t)$$

التأريخ بالإشعاع

لتحديد عمر عينة (قطعة خشب، جمجمة إنسان...) تستعمل التأريخ بالإشعاع datation

حي ابتدائي: نشاط العينة الابتدائي الأكبر A_0

ميت متبقي: نشاط العينة بعد الموت $A(t)$

$$A(t) = A_0 e^{-\lambda t} \Rightarrow e^{-\lambda t} = \frac{A}{A_0} \Rightarrow -\lambda t = \ln\left(\frac{A}{A_0}\right)$$

العمر $t = -\frac{1}{\lambda} \ln \frac{A}{A_0} = \frac{1}{\lambda} \ln \frac{A_0}{A}$

العمر $t = \frac{t_{1/2}}{\ln 2} \ln \frac{A_0}{A(t)}$

فكرة

يمكن أن يطلب مباشرة المدة الزمنية كالتالي

$$A(t) = \frac{1}{n} A_0 \Rightarrow t = t_{1/2} \frac{\ln(n)}{\ln(2)}$$

$$A(t) = \alpha\% A_0$$

سنة الاكتشاف — سنة الوفاة = سنة القطع

t_0 — t_1

$t = t_1 - t_0$ عمر العينة

فكرة

يمكن استنتاج $N_0(^{14}_{6}C)$ دون أن تكون في المعطيات من خلال النسبة $\frac{N(^{14}_{6}C)}{N(^{12}_{6}C)} = 1{,}2 \times 10^{-12}$ بعد إيجاد $N_0(^{12}_{6}C)$

أهم البيانات:

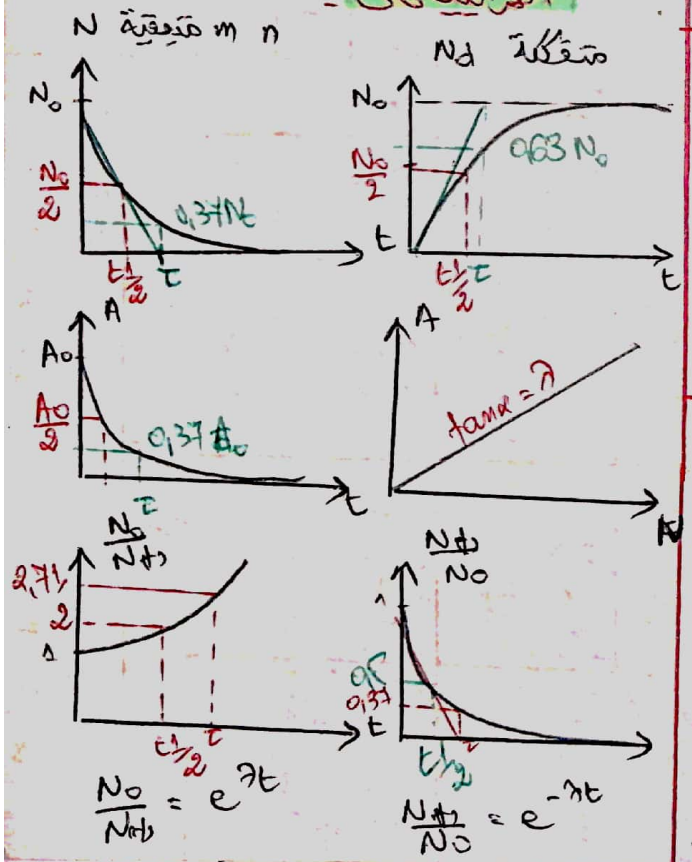

$$\frac{N_0}{N(t)} = e^{\lambda t} \qquad \frac{N(t)}{N_0} = e^{-\lambda t}$$

Scanné avec CamScanner

التفاعلات النووية المفتعلة

1/ منحنى أستون

تعريفه: هو منحنى $\frac{-E_e}{A} = f(A)$ عبارة عن طاقة ربط نوية النواة بدلالة A العدد الكتلي

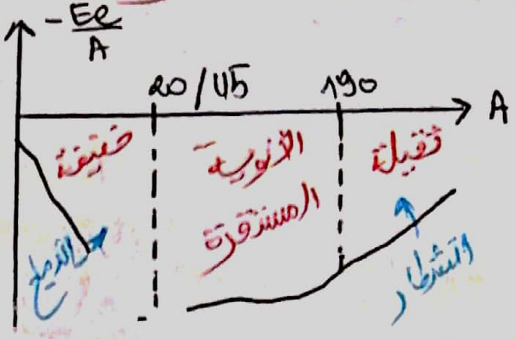

طاقته: ترتيب الأنوية حسب استقرارها حيث
$A < 20$ أنوية غير مستقرة، تستقر بالاندماج
$20 < A < 190$ أنوية مستقرة
$A > 190$ أنوية غير مستقرة تستقر بالانشطار

2/ تفاعل الانشطار

تعريفه: هو تفاعل نووي مفتعل قذف نواة ثقيلة بنترون لتنتج نواتين أخف أكثر استقرارًا مع تحرير طاقة ونترونات.

مثال: $^1_0n + {}^{235}_{92}U \rightarrow {}^{140}_{54}Xe + {}^{94}_{38}Sr + 3\,{}^1_0n$

الحصيلة الطاقوية لتفاعل انشطار

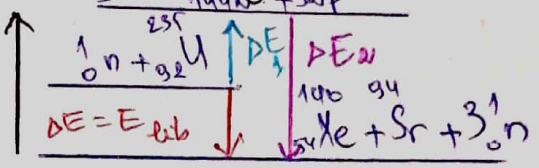

شروط الانشطار: ماء ثقيل (متفاعل كهربائيا كي لا يتباطأ النترون) أو يتجاذب النواة موجبة الشحنة
ماء أيضي يمتص النترونات التي لا تخترق النواة

النواة: ثقيلة وغير مستقرة

من خصائص الانشطار: متسلسل مقرى ذاتيا

التفاعل الابتدائي ينتج انشطار النواة الأولى والنترونات المنبعثة من هذا الانشطار تفتعل انشطارات أخرى وهكذا تتعاقب الظاهرة بشكل متسلسل.

3/ تفاعل الاندماج

تعريفه: هو تفاعل نووي مفتعل (مستحدث) تتحد فيه نواتين خفيفتين، لتعطي نواة أثقل أكثر استقرارًا مع تحرير طاقة

مثال: $^3_1H + {}^2_1H \rightarrow {}^4_2He + {}^1_0n$

الحصيلة الطاقوية لتفاعل اندماج

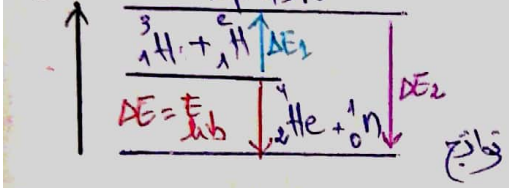

معوقات تحقيق الاندماج: دفيعتين التصادم صعب
- النواتين المندمجتين موجبتين تحدث تنافر
- حدوث الاندماج يجب توفير طاقة كبيرة جدا $T \approx 10^8 K$ حرارة مركز الشمس

لـ إذ هذا التفاعل هو الأكثر احتمالا في مفاعلات الاندماج مستقبلا نظرا للامتيازات الفيزيائية والتكنولوجية مقارنة بالتفاعلات الأخرى.

لماذا الاندماج أحسن؟
- تحرر طاقة أكبر من الانشطار
- الانشطار مكلف
- الانشطار ملوث للبيئة بعكس الاندماج

4/ المفاعل النووي

تعريفه: هو جهاز يستخدم في توليد الكهرباء أو دفع السفن والغواصات عن طريق تحويل الطاقة النووية المتحررة من تفاعل نووي.

مردود المفاعل: $r\% = \frac{E_e}{E_T} \times 100$

$E_e = \frac{E_T \times r}{100}$

استطاعة المفاعل: $P = \frac{E_{électrique}}{\Delta t}$

Scanné avec CamScanner

5/ الطاقات

1/ علاقة أينشتاين (طاقة الكتلة)

علاقة التكافؤ (كتلة - طاقة): يمكن للكتلة أن تتحول لطاقة والطاقة أن تتحول لكتلة.

$$E = m \cdot c^2$$

- E الطاقة ← MeV ← يطبق
- m الكتلة ← Kg ← $931,5 = u$
- c سرعة الضوء ← c^2 ← 3×10^8 ← MeV/c^2

2/ النقص الكتلي للنواة

وجد خبريا أن كتلة النويات أكبر من كتلة النواة وسمي الفرق بالنقص الكتلي Δm:

$$\Delta m = m_{\text{نكليونات}} - m_{\text{نواة}} = [(Z \cdot m_p + N \cdot m_n) - m({}^A_Z X)]$$

النقص الكتلي للتفاعل:

$$\Delta m' = |\Sigma_i m_{\text{نواتج}} - \Sigma_i m_{\text{متفاعلات}}|$$

الـ u وحدة الكتلة الذرية

$$1u = \frac{1}{12} m_{C^{12}} = 1,67 \times 10^{-27} Kg = 931,5 \frac{MeV}{c^2}$$

تحويلات ووحدات هامة

$$1 eV = 1,6 \times 10^{-19} J \qquad 1 MeV = 10^6 eV \qquad 1 MeV = 1,6 \times 10^{-13} J$$

3/ الطاقات

1) طاقة النواة

$$E({}^A_Z X) = m_{{}^A_Z X} \times c^2$$

2) طاقة ربط النواة $E_l({}^A_Z X)$

هي الطاقة اللازم إعطاؤها للنواة الساكنة لتفكيكها إلى مكوناتها (نكليونات) المتروكة والساكنة. طاقة تماسك النواة.

$$\begin{cases} E_l(J) = \Delta m(Kg) \cdot c^2 \\ E_l(MeV) = \Delta m(u) \times 931,5 \end{cases}$$

3) طاقة ربط نويات النواة $\frac{E_l}{A}$

هي الشغل من طاقة الربط وهو التكليون الواحد.

$$E_{lA} = \frac{E_l({}^A_Z X)}{A} \quad MeV/nuc$$

الذي منها مقارنة استقرار النوى حيث النواة الأكثر استقرار لها E_{lA} أكبر

4) طاقة محررة من تفاعل انشطار أو اندماج نواة واحدة

1) النقص الكتلي: $E_{lib} = \Delta m \cdot c^2$ (Δm بـ kg، c^2 بـ J، E_{lib} بـ J) تفاعل

2) $E_{lib} = \Sigma E_l - \Sigma E_l$ نواتج − متفاعلات

3) $E_{lib} = \Sigma E_{A_X} - \Sigma E_{A_X}$ متفاعلات − نواتج

4) E_{lib} تتحول على شكل طاقة حركية E_c + طاقة إشعاعية E_γ: $E_{lib} = E_c + E_\gamma$

5) من حفظ الطاقة

5) طاقة محررة من اندماج/انشطار عينة

$$E_{totale} = N \times E_{lib}$$

$$n = \frac{m}{M} = \frac{Kg}{V/M} = \frac{N}{N_A}$$

ملاحظة: في حالة العينة متكونة من الهيدروجين m فقط

$$N = \frac{m}{M} \times N_A$$

أما في حالة قنبلة هيدروجينية مزدوجة من ذرات m كتلة ${}^2_1H$ و ${}^3_1H$ فإن:

$$N = \frac{m}{M({}^3_1H) + M({}^2_1H)} N_A$$

6) الطاقة المحررة لكل نكليون

$$E_{libA} = \frac{E_{lib}}{\Sigma A}$$

4/ الحصيلة الطاقوية والكتلية لتفاعل نووي

$${}^{A_1}_{Z_1}X_1 + {}^{A_2}_{Z_2}X_2 \rightarrow {}^{A_3}_{Z_3}X_3 + {}^{A_4}_{Z_4}X_4$$

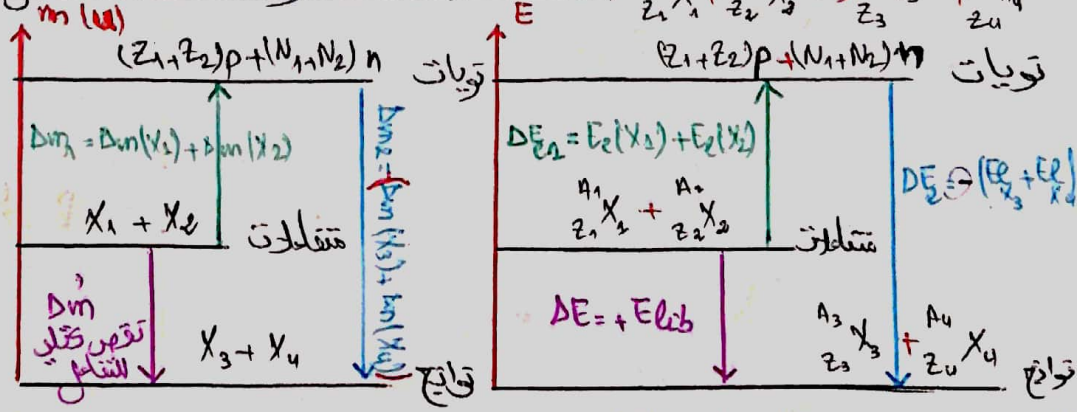

- $m < m$ نواة / مكوناتها ← $\Delta m c^2 = E_l$ طاقة الربط
- m متفاعلات $> m$ نواتج ← $\Delta m c^2 = E_{lib}$ طاقة محررة
- في تفاعل نووي تتفكك الأنوية المتفاعلة إلى نكليوناتها ثم تجتمع النكليونات من جديد مشكلة الأنوية الناتجة

Scanné avec CamScanner

6- منافع و مخاطر النشاط النووى

• منافع و مخاطر النشاط النووي

▪ تمهيد :

يعتبر إنريكو فيرمي عالم في الفيزياء من إيطاليا والذي حاز على جائزة نوبل في الفيزياء عام 1938 وغادر إيطاليا بعد صعود الفاشية على سدة الحكم واستقر في نيويورك في الولايات المتحدة من أوائل من اقترحوا بناء مفاعل نووي حيث اشرف مع زميله ليو زيلارد Leó Szilárd الذي كان يهوديا من مواليد هنغاريا على بناء أول مفاعل نووي في العالم عام 1942 وكان الغرض الرئيسي من هذا المفاعل هو تصنيع الأسلحة النووية.

▪ المفاعل النووي:

- المفاعلات النووية عبارة عن منشآت ضخمة تعمل على مبدأ الانشطار النووي وذلك من خلال انشطار نواة الذرة ، مما يؤدي إلى إطلاق طاقة حرارية كبيرة ، وتعتبر مادة اليورانيوم 235 الوقود الرئيسي المستخدم في المفاعلات النووية، ويحدث الانشطار النووي لأنوية اليورانيوم بإطلاق النيوترونات عليها ، وعندما تنشطر بعض الأنوية فإنها تطلق النيوترونات، واصطدام هذه النيوترونات مع أنوية أخرى يسبب انشطارها فيتم تحرير المزيد من النيوترونات، وهكذا ويستمر التفاعل المتسلسل مسبباً توليد كمية هائلة من الطاقة الحرارية .
- ثمة نوعان من المفاعلات النووية: مفاعلات للبحث وأخرى لتوليد للطاقة.
- تُستخدَم مفاعلات البحث لإجراء الأبحاث العلمية، وإنتاج النظائر لأهداف طبية وصناعية ، وهي لا تستخدم لإنتاج الطاقة ، أما مفاعلات الطاقة فيتم استخدامها لتوليد الطاقة الكهربائية ، وتستخدم المفاعلات النووية أيضا كمصانع لإنتاج الأسلحة في البلدان التي تمتلك برامج حرب نووية ؛ فيمكن استخدام المفاعلات النووية السلمية لإنتاج الأسلحة النووية وإجراء الأبحاث المتعلقة بها .

• مكونات المفاعل النووي:

يتم التفاعل النووي في قلب المفاعل والذي ينتج حرارة عالية ، يتم نقلها عبر المبادلات الحرارية (والتي تعمل عادة بالماء الثقيل وللتحكم في التفاعل توجد قضبان التحكم التي يتم عن طريقها تخفيض سرعة التفاعل بدفعها داخل قلب المفاعل . ولهذه القضبان القدرة على امتصاص النيترونات لتوقيف التفاعل .

• العالم بين منافع ومخاطر النشاط الإشعاعي:

▪ الاستخدام السلمي للطاقه النووية :

• في مجال الطاقه :

تزود الطاقة النووية دول العالم بأكثر من 16% من الطاقة الكهربائية ، فهي تلبي ما يقارب 35% من احتياجات دول الاتحاد الأوروبي ، فرنسا وحدها تحصل على 77% من طاقتها الكهربائية من المفاعلات النووية .

• في المجال الطبي :

من انجازات استخدام النظائر المشعه في المجال الطبي ما يلي :

- بواسطه التحليل الاشعاعي امكن للاطباء تقدير الهرمونات في الجسم بدقه وسهوله .
- في التشخيص فقد وصل استخدام الطب النووي الى 99% من الامراض المستعصيه حيث يتم تصوير عضله القلب باستخدام عنصر الثاليوم المشع لتشخيص ضيق الشريان ومدى التعرض للذبحه الصدريه.
- امكن مراقبه وظيفه القلب باستخدام الابر المشعه للكرات الحمراء مع مادة التكنشيوم المشع وبذلك امكن علاج امراض القلب نتيجه التشخيص الدقيق .
- امكن تحديد التهابات المفاصل والانسجه ومعرفه مكان الكسور وكذلك تحديد الالتهابات في البطن وخصوصا بعد العمليات الجراحيه .
- امكن بواسطه التشخيص النووي معرفه مكان الجلطه في الجهاز العصبي والمخ ومدى تقبلها للعلاج وكيفيه انتقالها او ازالتها .

Scanné avec CamScanner

• في المجال الزراعي :

امكن استخدام النظائر المشعه في :

- معرفه أي العناصر يحتاجها النبات ليزيد المحصول .
- أي الفترات مناسبه لتكون اكثر ملاءمه لزراعه نوع من النبات
- مكافحة الافات التي تصيب النباتات

▪ **الاستخدام العسكري للطاقه النوويه :**

بعد ظهور فكره الانشطار النووي تحفزت بعض الدول على امكانيه استخدام النشاط الاشعاعي في القوة العسكريه القنبلتين النوويتين اللتين القيتا على هيروشيما وناجازاكي

▪ **مخاطر النشاط الإشعاعي :**

- يؤدي استخدام الطاقة النووية إلى إنتاج النفايات ذات الفعالية الإشعاعية العالية ، وإن الخطط المقترحة للتخلص من النفايات عالية الإشعاعية وتخزينها لا تضمن حماية كافية للأفراد أو للمياه الجوفية من التلوث الإشعاعي .
- تأثير الاشعاع على جسم الانسان ، مما يسبب عاهات وتشوهات .
- بعض الحوادث التى حدثت فى محطات الطاقة النووية : كارثة تشيرنوبل في اوكرانيا 1986 إنفجر قلب المفاعل رقم 4 مخلفا اثارا شديدة منها:

▪ قتل 31 شخص لحظيا نتيجة الإنفجار .
▪ أصيب الآلاف من الناس بمرض شديد من التسمم الإشعاع .

التمرين (13) : (التمرين : 011 في بنك التمارين على الموقع) (*)

Scanné avec CamScanner

بعض الأسئلة النظرية

خصائص النشاط الإشعاعي

تلقائي (عفوي): تحدث دون وسائط خارجية

عشوائي: لا نعرف متى تحدث

حتمي: النواة غير المستقرة تتفكك عاجلا أم آجلا

كيف تفسر وجود أنوية مستقرة وأخرى غير مستقرة؟

المستقرة: القوة النووية قوية أكبر من قوى التنافر التي تعمل على ربط النترونات بالبروتونات

غير المستقرة: القوة النووية < قوى التنافر

وتوجد لعدة أسباب

1- $A > 190$ عدد كبير من النكليونات

2- فائض في N ← β^- مقارنة مع نواة أخرى في واد الاستقرار

3- فائض في Z ← β^+

الزمن الموافق لتفكك عينة مشعة كليا

$$t = 5\tau = 5\frac{t_{1/2}}{\ln 2} = 7{,}2\, t_{1/2}$$

الفرق بين التحول التلقائي والمفتعل النووي؟

التلقائي: تحدث دون مؤثر خارجي مثل التفككات الإشعاعية α، β^-، β^+

المفتعل: تحدث بوجود مؤثر خارجي مثل الانشطار المنزلج

ملاحظة هامة جدا:

بالنسبة للمواد العضوية التي يقارب عمرها 40 ألف سنة يعتمد التاريخ على C^{14} ذو زمن نصف عمر قدره $t_{1/2} = 5000$ الذي يتوقف نشاطه الإشعاعي بعد حوالي

$$t_f = 7t_{1/2} \simeq 40\,000 \text{ ans}$$

بالنسبة للمواد التي عمرها أكبر بكثير من 40 000 سنة مثل الصخور التي يقدر عمرها عادة بملايير السنين لا يمكن استخدام C^{14} لأن نصف عمره أقل بكثير من نصف عمر الصخور، وبالتالي سنستعمل في هذه الحالة عناصر مشعة ذات زمن نصف عمر طويل مثل اليورانيوم 238.

السلسلة المشعة: العائلة

هي سلسلة من التفككات المتتالية التي تحدث لنواة مشعة وتنتهي بنواة مستقرة مع إصدار إشعاعات α، β^-، β^+.

شروط التاريخ:

* أن تكون نوى النظير المشع داخلة في تركيب العينة المراد تحديد عمرها.
* أن يكون العمر المتوسط τ للنظير المشع أكبر من عمر العينة المراد تحديد عمرها.

النواة الشطورة: الإنشطارية

نواة ثقيلة قابلة للانقسام إلى نواتين أخف أكثر استقرار عند قذفها بنيوترون مع تحرير طاقة.