ines249

SANTOS-SP
TERÇA-FEIRA
24 DE JUNHO DE 2025
ANO 132 - Nº 45754
R$ 5,00

A TRIBUNA

MAIS CONTEÚDO EM

ISSN 1415-3696

Palmeiras reage e passa em 1º

Foi com uma dose extra de sofrimento, mas o Palmeiras se classificou ontem à noite às oitavas de final do Mundial de Clubes. Com dois gols na reta final, o Verdão empatou em 2 a 2 com o Inter Miami e terá pela frente, no sábado, o Botafogo. **PÁGINA 20**

KAREN ABREU/ISHOOT/ESTADÃO CONTEÚDO



Maurício saiu do banco de reservas para marcar o gol de empate aos 42 minutos da etapa final, recolocando o Palmeiras na liderança da chave

ANP suspenderá fiscalização de combustíveis em julho após cortes

Agência alega falta de verba para realização de serviços

A Agência Nacional do Petróleo, Gás Natural e Biocombustíveis (ANP) comunicou, ontem, a suspensão do Programa de Monitoramento da Qualidade dos Combustíveis em julho devido a restrições orçamentárias. Ela também fará redução amostral no levantamento de preços. A agência justifica a medida devido a restrições orçamentárias recorrentes nos últimos anos. **PÁGINA 14**

Trump anuncia trégua entre Israel e Irã

O presidente dos EUA, Donald Trump, anunciou que Israel e Irã concordaram com um plano completo e total de cessar-fogo na guerra em andamento entre os dois países do Oriente Médio. Os iranianos serão os primeiros a baixar as armas e, depois de 12 horas, será a vez de Israel. **PÁGINA 16**

MATHEUS CROCE/TV *TRIBUNA*

Destruição e morte

Rajadas de vento que superaram os 65 km/h na região causaram a morte de um caminhoneiro, atingido por um contêiner em Santos, e danos estruturais, como a queda da cobertura de um posto de combustíveis em Praia Grande. **PÁGINA 4**



Santos define novo comando na Segurança

Após um mês sob comando interino, a Secretaria de Segurança de Santos tem novo titular: Flávio de Brito Júnior, de 63 anos, tenente-coronel da reserva da Polícia Militar. Brito substitui Daniel Onias, na função desde 23 de maio e que voltará à coordenação da Defesa Civil santista. **PÁGINA 6**

GALERIA

ROGÉRIO SOARES - 1º/5/14



Página 17
Cena musical santista perde Eduardo Caldeira

E MAIS

VANESSA RODRIGUES

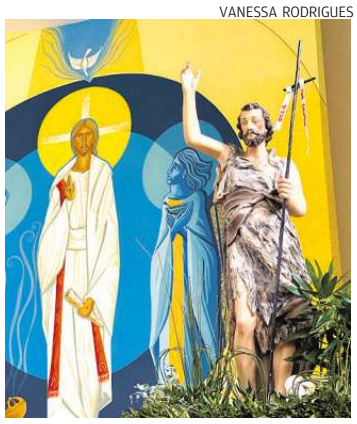

Página 7
Católicos festejam São João Batista no Nova Cintra

ines249

GRUPOTRIBUNA
ANJ ASSOCIAÇÃO NACIONAL DE JORNAIS
131 ANOS
A TRIBUNA
FUNDADA EM 26 DE MARÇO DE 1894
M. Nascimento Jr. (1909-1959)
Giusfredo Santini (1959-1990)
Roberto Mário Santini (1990-2007)
MARCOS CLEMENTE SANTINI Diretor-Presidente
ROBERTO CLEMENTE SANTINI Diretor-Vice-Presidente
RENATA SANTINI CYPRIANO Diretora Vice-Presidente
FLAVIA CLEMENTE SANTINI Diretora Vice-Presidente
AIRTON VASCONCELOS Diretor Executivo
ALEXANDRE LOPES Diretor de Conteúdo
DEMETRIO AMONO Diretor Comercial

Seu celular na mira dos bandidos

Depois do Governo Federal ter lançado o Celular Seguro BR, a Polícia Militar de São Paulo fez parceria com o Google para combater a epidemia de roubos e furtos de celulares. Paralelamente, os usuários podem aumentar a segurança acessando as configurações de seus aparelhos, soluções preventivas criadas pelos fabricantes para tentar proteger um mercado tão grande e essencial para essas empresas. Porém, essas melhorias, pelo menos por enquanto, não impedirão que os bandidos continuem se dirigindo de forma violenta às vítimas.

Essas ferramentas podem até impedir que o crime ganhe escala, como sequestro relâmpago para acessar aplicativos bancários ou fazer compras pela internet, mas não evitam que se fique exposto à violência no momento da abordagem. Além disso, muita gente usa nas ruas o "celular do ladrão", sem os apps dos bancos, mas fica o medo de deixar o bandido irritado e sofrer uma punição por isso.

> Os crimes relacionados a celulares ainda não são vistos com a importância que têm, pois levam a imensas perdas financeiras e assassinatos

Como não há expectativa de que os índices de criminalidade caiam profundamente no País, a única solução seria inviabilizar o mercado paralelo dos celulares. Segundo o Governo do Estado, de janeiro a abril, foram roubados 24,7 mil aparelhos apenas na Capital – eles tiveram uma destinação obviamente. Esse dado caiu 12,9% na comparação com igual período do ano passado, estatística que tem pouca serventia para o usuário, pois o número continua assustador e a sensação de perigo permanece. Parece que os crimes relacionados aos smartphones ainda não são vistos com a importância que têm, pois são caminho para imensas perdas financeiras e assassinatos.

Tanto do lado do setor público como das empresas de smartphones, essas ferramentas tecnológicas colaboram para a sociedade enfrentar esses furtos e roubos. Porém, tais medidas são incompletas e muito mais precisa ser feito pelos governos – obviamente, impedir que esses crimes tenham início. Aliás, o acesso a esses recursos de segurança depende dos usuários conhecerem os "botões" certos que precisam ser configurados. Os jovens nasceram com as novas tecnologias já em curso e para eles é muito fácil bisbilhotar seus aparelhos e se acostumar com os meios preventivos. Para os mais velhos, sem uma ampla campanha, essas iniciativas se perdem, lembrando que muitas são atualizadas periodicamente ou trocadas por artifícios de proteção mais complicados.

As iniciativas dos governos Federal e Estadual não se repetem e na verdade são complementares. Enquanto o Celular Seguro BR permite bloquear o aparelho e à polícia localizá-lo assim que um novo chip for instalado, a parceria da PM com o Google permite inviabilizar o uso do telefone imediatamente, quando a vítima, ainda na rua, relata o crime a um policial – não sendo necessário chegar em casa para acessar o computador. De qualquer forma, nos dois casos, é o usuário do aparelho que precisa se virar. O ideal é que a segurança pública proteja a sociedade a ponto de inviabilizar a deflagração dessa rede de prática criminosa.

TRIBUNA DO LEITOR

As cartas enviadas à *Tribuna do Leitor* devem conter nome, endereço, telefone e RG. O tamanho dos textos não pode ultrapassar 900 toques, incluindo os espaços. As cartas que não obedecerem esta orientação serão desconsideradas, bem como e-mails anexados.

E-MAIL
leitor@grupo-tribuna.com

ATENDIMENTO AO LEITOR
Telefone: (13) 99674-1390

REDAÇÃO
Rua João Pessoa, 350, Santos, São Paulo. CEP 11013-002

Casa das Culturas

Adorei o meu primeiro Bloomsday, comemorado em 16 de junho, com o batepapo sobre Ulisses, obra máxima do irlandês James Joyce, que contou com mesa farta e rico envolvimento literário, organizado por Flávio Viegas Amoreira, Ademir Demarchi, Manoel Herzog, Arlindo P. Filho e o psicanalista Hernán Siculer. No sábado, a Cia da Neblina apresentou Meu Corpo em Mil Pedaços, fragmentos de delírios, lembranças e sonhos da obra do poeta francês Antonin Artaud, com os espetaculares Flavio Karpinscki e Leonardo Karasek, além de música de Jonnata Doll. Ainda tivemos importantes atrações na 2ª Semana Chaguinhas: roda de conversa, sarau e apresentação musical.
MÍRIAM SANTIAGO - SANTOS

Alerta e agradecimento

Foi excelente a programação cultural de Santos neste feriado. Contudo, gostaria de chamar a atenção para o amadorismo em algumas instalações, como a fiação na calçada da praça do Aquário, onde, no sábado, acontecia o Chorinho e a Feira Criativa. Antes de ir assistir ao show do cantor João Suplicy, fui conferir a feira. Passei por alguns protetores de fiação no chão que eram arredondados. Em determinado momento, encontrei outro que parecia um degrau. Subi, mas meu pé direito ficou preso num fio que não estava coberto e caí. Bati a cabeça e o joelho esquerdo. Agradeço às mulheres que pararam para me ajudar e ficaram comigo enquanto tentavam localizar algum conhecido meu. Uma amiga me encontrou e me levou até o hospital de Uber. Entre chegada, sutura, curativos e exames, foram mais de cinco horas. Obrigada amigas, obrigada, mulheres!
CIDINHA SANTOS - SANTOS

Condesb

O governador Tarcísio de Freitas é esperado para a reunião do Condesb, amanhã, em São Vicente. Ótima oportunidade para os prefeitos pedirem informações consistentes e precisas sobre o início das operações da linha 2 do VLT e os planos da USP para o campus de Santos. Os dois temas foram mal explicados na visita dele à região no último dia 13.
WAGNER DE ALCÂNTARA ARAGÃO - SANTOS

Marcha para Jesus

Um leitor criticou o governador Tarcísio de Freitas pela participação na Marcha para Jesus. Contudo, esse evento foi sancionado pelo então presidente Lula em 2010. Atente-se ao detalhe: Tarcísio se fez presente e Lula, mesmo convidado para a Marcha, não compareceu alegando compromissos governamentais. O que Lula tem é medo do público "não domesticado".
HUMBERTO SCHUWARTZ SOARES - VILA VELHA (ES)

Saúde

Reportagem exibida no Fantástico expõe a fragilidade na contratação de profissionais, principalmente na saúde pública, com o crescimento das terceirizações. Sem concursos públicos e profissionais escolhidos a dedo, casos como esse só confirmam que saúde não pode ser tratada como mercadoria. Quem vai responder pela morte da idosa citada na reportagem? Isso sem falar nos prejuízos causados às aposentadorias dos profissionais concursados, como temos visto ocorrer em Santos.
RUBEM DE CARVALHO PEREIRA SILVA - SANTOS

Desapropriação

Faço um alerta aos moradores que terão suas casas desapropriadas por força do túnel Santos-Guarujá: só saiam de seus imóveis quando o dinheiro dessa desapropriação já estiver em suas contas bancárias. Não aceitem parcelamento. O seguro morreu de velho.
PEDRO DOS SANTOS NETO - SANTOS

Vagas

As vagas para veículos ao lado dos quiosques na orla santista deveriam ser utilizadas exclusivamente por idosos e pessoas com necessidades especiais. Essa medida facilitaria até mesmo o fluxo na avenida da praia, com menos manobras e mais segurança. Atualmente, veículos de comerciantes permanecem o dia todo ocupado essas vagas, desrespeitando a sinalização vigente e prejudicando o uso regular desses espaços por todos.
NICANOR ROCHA SILVEIRA - SANTOS

A TRIBUNA
A Tribuna de Santos Jornal e Editora Ltda.
CNPJ 58.183.401/0001-04
Rua João Pessoa, 350 • Santos/SP CEP 11013-002 • CP 715
www.atribuna.com.br
O noticiário regional de A Tribuna é produzido pela Redação. Já o noticiário nacional e internacional é fornecido pelo Estadão Conteúdo (EC).
GRUPOTRIBUNA

Redação
WhatsApp: (13) 99642-8222
Comercial
Telefone: (13) 2102-7618
(13) 2102-7083
WhatsApp: (13) 99734-7957
comercial@grupo-tribuna.com
Administração
Telefone: (13) 2102-7001 / 2102-7002
contabilidade@grupo-tribuna.com
Sucursal
São Paulo, DF e demais capitais.
Telefone: (11) 998612-6451
comercialsp@grupo-tribuna.com
Balcão de Anúncios
Super Centro Boqueirão, loja 155
Rua Oswaldo Cruz, 319
Boqueirão - Santos
Telefones: (13) 2102-7237 • 3234-6851
WhatsApp: (13) 99729-0948
anuncios@grupo-tribuna.com
SEG a SEX - 9h às 12h e 14h às 17h30
São Vicente
SOMAPRINT COMUNICAÇÃO
Praça Vinte e Dois de Janeiro, 431
Biquinha, São Vicente
Telefone: (13) 3467-7156
WhatsApp: (13) 99609-7210
somaprint@somaprint.com.br
Planos de Assinatura
Digital.....R$19,90
Final de Semana +Digital.....R$38,40
Comercial+Digital.....R$88,00
Diário+Digital.....R$126,84
*Modalidade de pagamento: Cartão, Débito, Pix e Boleto (conferir os planos para cada forma de pagamento)
Abrangência: ASSINATURAS: Santos, São Vicente, Cubatão, Guarujá, Praia Grande, Bertioga, Itanhaém, Mongaguá, Peruíbe. São Paulo (sob consulta).
VENDA AVULSA: Santos, São Vicente, Cubatão, Guarujá, Praia Grande, Bertioga. São Paulo (sob consulta).
ATENDIMENTO EXCLUSIVO AO ASSINANTE 2102-7232 atendimento@grupo-tribuna.com
De 2ª a 6ª feira: das 7h às 17h
Sábados, domingos e feriados: das 7h às 12h

ines249

TRIBUNA LIVRE

FÁBIO GONÇALVES. Professor de linguagens e escritor

A arte faz política

O escritor austríaco Hugo von Hofmannsthal dizia que nada aparece na política de um país sem ter antes aparecido na sua literatura. Não é que a literatura crie a realidade política; é que a linguagem poética, na medida em que seja uma síntese artística do real, torna comunicável experiências humanas que, antes, passavam despercebidas para o conjunto da sociedade. E a política só pode operar em cima dessas experiências que fazem parte do imaginário comum. Ou, de outro modo: é preciso primeiro que as pessoas sejam capazes de imaginar e verbalizar os problemas para só então se engajarem em solucioná-los.

Euclides da Cunha escreveu Os Sertões para nos dar a conhecer nossos irmãos sertanejos, aqueles fortes embrutecidos pela aridez do ambiente e a ambição dos senhores. Depois dele, pintaram também a vida nesses rincões Rachel de Queiroz, Graciliano Ramos, José Lins do Rêgo e outros. De posse dessa galeria de imagens, fica impossível ignorar os dramas e agruras daquele povo — dos que retiram e dos que ficam.

O abolicionismo, por exemplo. A causa ganhou vulto, sim, por causa da prosa inflamada de José do Patrocínio, ou da temperada de Joaquim Nabuco, mas principalmente pela poesia inescapável de Castro Alves.

Daí que também por vias literárias é que se deva registrar e divulgar o fracasso sistemático da organização social brasileira no pós-abolição. Foi isso o que fez, por exemplo, Carolina Maria de Jesus. Preta, favelada e semianalfabeta, ela revelou, com sua arte, as condições de miséria — física e moral — em que viviam os descendentes dos alforriados nas periferias da maior cidade do país. Aliás, Audálio Dantas, jornalista que descobriu a escritora e fez a edição dos seus diários, dando-lhes forma de livro (Quarto de Despejo), conta que a publicação da obra, um absoluto sucesso de vendas, suscitou debates entre políticos e técnicos.

No caso das favelas brasileiras, ainda há muito que se falar. Tivemos nas últimas décadas registros artísticos importantes, como os filmes Cidade de Deus e Tropa de Elite e os álbuns dos Racionais MC's. Mas ainda carece, esse tema, de boa literatura. E literatura que não seja exatamente de protesto. Porque a linguagem poética é menos eficaz quando transmutada em deslavada retórica política. Daí que a literatura social, que se objetive a falar da vida difícil daqueles que vivem nas periferias, deva ser não uma central de denúncias — como não raro se faz —, mas um mosaico sincero e realista, com cenas, sim, de violência, de abandono e de miséria, mas também de ternura, de heroísmo, de sabedoria e de esperança.

ALCINDO GONÇALVES. Engenheiro, cientista político, professor da Universidade Católica de Santos e responsável pela metodologia e RI do Instituto de Pesquisas *A Tribuna* (IPAT)

Elogio ao sexo

Volta e meia leio artigos e depoimentos de pessoas que confessam que o sexo deixou de fazer parte de suas vidas. Há algum tempo eram idosos, que justificavam o tempo – e suas consequências – como a causa natural dessa mudança. Muitos alegavam, entretanto, que não havia perdas; ao contrário, eles descobriram novos interesses na vida, como a amizade e o convívio social, passando a preencher o tempo com viagens e outras atividades, prazerosas e estimulantes. Ou seja, encontravam novos encantos, sendo felizes nessa etapa da existência.

Tal discurso hoje não está mais restrito aos idosos. Muitos adultos jovens, na faixa dos 30 ou 40 anos, confessam que sua vida sexual não é a mesma. Ela teria perdido centralidade e intensidade, e o sexo deixou de ser termômetro do bom relacionamento. Alguns dizem que conversam mais entre si; outros que desenvolveram parcerias muito mais seguras e estáveis. A paixão, enfim, característica do arrebatamento que leva ao sexo intenso e frequente, daria lugar ao amor, baseado no respeito, no conhecimento, no diálogo.

Longe de mim buscar estabelecer padrão único de comportamento para as pessoas. Elas são diferentes entre si, e cada um reage de maneira diferente diante dos estímulos e desafios da vida. Admito, portanto, que o interesse pelo sexo seja variável entre elas. E mais: não creio que as relações baseadas apenas nele sejam duradouras. Sexo não é, definitivamente, a pedra de toque ou a mágica capaz de manter e fortalecer relacionamentos.

Relegá-lo a um papel secundário e acessório, que pode ser descartado em qualquer momento da vida, não me parece, porém, razoável. Ao contrário, ele é fundamental. É condição necessária para um relacionamento saudável e feliz, embora não suficiente. Sexo é ao mesmo tempo desejo, encontro, sedução, prazer. Seres humanos que abrem mão dele perdem muito. Não se trata de comparar situações. É evidente que amigos, música e arte, bem como a partilha constante de sonhos e frustrações, são muito importantes.

Sexo exige investimento e renovação. E não me venham com a história que o trabalho, os afazeres ou a família impedem que ele aconteça. Quando se está apaixonado, em qualquer idade, há tempo para encontrar a pessoa amada, e com ela viver intensamente. É preciso estar atento aos estímulos, buscar novas formas de sedução, incorporar a ideia que é sempre possível criar e renovar no sexo, com descobertas estimulantes. Não falo apenas de técnicas ou posições, ou mesmo de artefatos: refiro-me à verdadeira sensualidade, que pode e deve ser desenvolvida em qualquer realidade.

Não há idade limite para o sexo. Ele existe e é maravilhoso, desde que praticado com intensidade, carinho e entusiasmo. Reduzi-lo à mera atividade mecânica é lamentável, mas desdenhar dele como se fosse supérfluo ou inútil é erro absurdo, razão de tantas frustrações e desencontros. Vivê-lo sempre, e torná-lo cada vez melhor, é desafio que vale a pena viver todos os dias da nossa vida.

LUIZ GUSTAVO OLIVEIRA DA CUNHA. Escritor, autor do livro Vidas Efêmeras: Parte 1

Escrevendo fantasia para entender a realidade

No começo do século 20, o psiquiatra suíço chamado Carl Gustav Jung criou em seu ramo um método próprio de análise da psique de seus pacientes, definido pela interpretação do inconsciente, através das interpretações de sonhos. Este método acabou por se tornar umas das formas principais de compreensão sobre a psique humana e consagrou Jung como um dos pais da psicanálise moderna. Seu método nos diz que, em cada sonho, em cada detalhe de um mito ou história que nos fascina, em cada sorriso e lágrima que surge diante de uma página bege ou uma tela de cinema, há uma razão oculta que fala um tanto sobre você e sobre o autor.

Quando um escritor cria um personagem, este surge em sua história com um pensamento determinado e uma faceta específica. Não se trata de um dado rolado por alguma divindade, mas um pequeno pedaço de sua psique oculta, expressado como uma ideia que fala sobre ele, mas que também fala sobre aquele que se cativa diante desta.

De acordo com Jung, ser o intérprete de seus próprios sonhos é uma tarefa hercúlea, se não plenamente impossível, pois se tenta analisar a psique enquanto se trabalha de dentro desta. É como tentar enxergar sua própria face sem um reflexo. Por isso, a tarefa de entender o ser humano através da escrita fantástica não é uma tarefa solitária, mas um trabalho em grupo, no qual o leitor recebe um contexto de seu interior baseado naquilo que o fascina, enquanto o escritor se compreende ao enxergar partes de sua alma espelhada nos admirados olhos alheios.

Não se trata de um método objetivo ou científico, mas um abstrato e emocional. Ele não explica leis naturais ou cria ferramentas úteis, mas forma conexões e promove a individuação pessoal. A escrita fantástica, dessa forma, acaba por ser um substituto imperfeito dos mitos e lendas antigos, proporcionando sentido em um mundo que pode carecer dele. Assim, aquilo que é fantástico torna-se nada além de um espelho distorcido, um exagero simbólico daquilo que é fundamentalmente real.

A pergunta que resta é saber qual dessas entidades arquetípicas tem maior força no cabo de guerra do seu espírito. Talvez encontremos resposta se erguermos espelhos uns aos outros, para que enfim enxerguemos nossas próprias faces. E, talvez, esses espelhos sejam encravados em sua base com "era uma vez..."

ines249

CIDADES

Telefone **2102-7157** E-mail **cidades@atribuna.com.br**

Ventania causa morte e derruba estruturas e árvores na Baixada

Caminhoneiro morreu atingido por contêiner em Santos, e cidades tiveram danos; vento superou 65 km/h

DA REDAÇÃO E DO G1 SANTOS

Rajadas de vento em cidades da Baixada Santista, que superaram 65 km/h, segundo a Defesa Civil Estadual, causaram uma morte: a de um caminhoneiro atingido por um contêiner derrubado pelo vento no Chico de Paula, em Santos. Também houve queda de árvores e danos a estruturas metálicas e de concreto. Porém, com mais ninguém ferido.

O caminhoneiro Josué Antônio da Silva, de 48 anos, morreu enquanto manobrava seu veículo em um terminal na Rua Boris Kauffmann, por volta das 10h05. A questão é apurada como homicídio doloso (não intencional).

O boletim da ocorrência, registrado no 5º Distrito Policial (DP), no Bom Retiro, indica que um funcionário do terminal havia deslocado o contêiner de uma pilha a outra pouco antes da queda. O Corpo de Bombeiros informou que seis contêineres caíram no terminal por causa dos fortes ventos.

DANOS

Ainda em Santos, uma árvore caiu na altura do número 151 da Avenida Siqueira Campos (Canal 4), no Macuco.

Em Bertioga, o vento derrubou a cobertura da Arena de Eventos, no Albatroz, inaugurada no início do ano. É destinada a atividades culturais e comunitárias. A Prefeitura informou que a obra está dentro da garantia contratual e que a Administração não terá despesas com os reparos.

Na Avenida Anchieta, no Centro bertioguense, uma placa de uma agência bancária caiu sobre um veículo estacionado.

Em Praia Grande, a cobertura de um posto de combustíveis desabou, por volta das 13 horas, na esquina da Avenida Dr. Roberto de Almeida Vinhas com a Rua Dom Pedro II, na Cidade Ocian. O posto foi interditado.

REDES SOCIAIS/REPRODUÇÃO

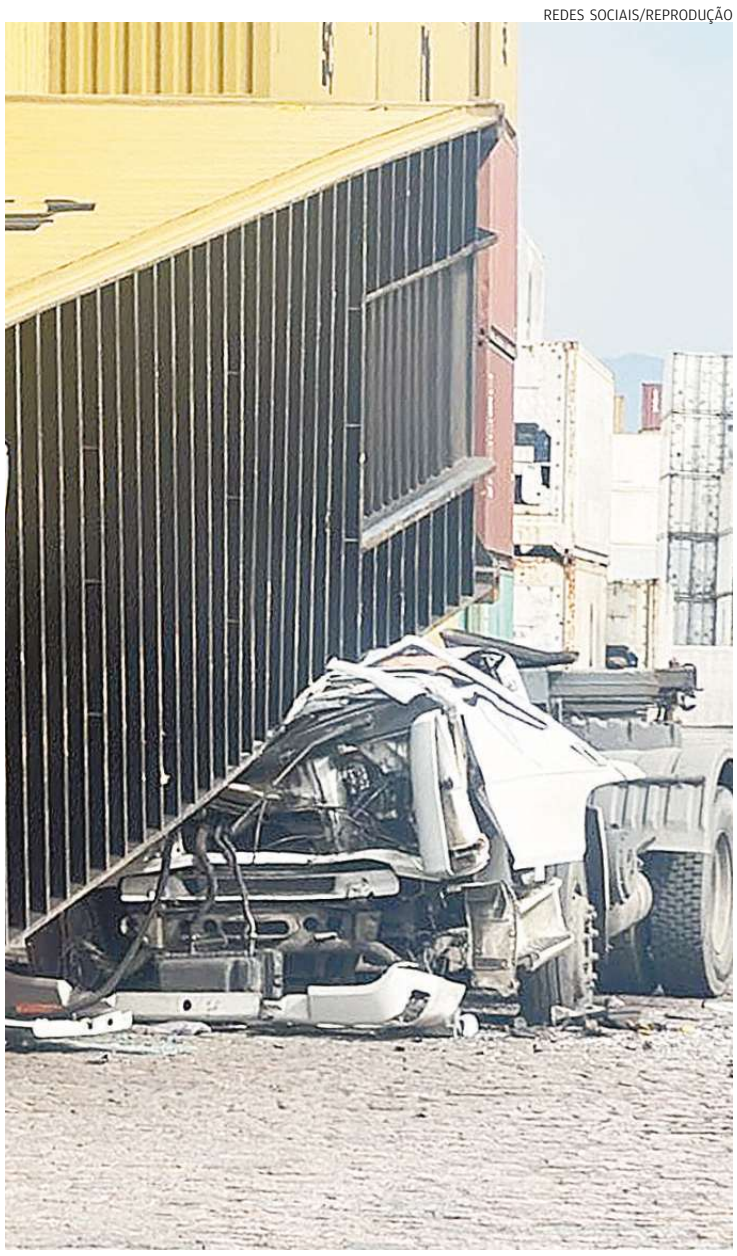

Incidente fatal ocorreu em terminal no Chico de Paula, Zona Noroeste

DIVULGAÇÃO



Cobertura da Arena de Eventos, em Bertioga, terminou destruída

MATHEUS CROCE/TV *TRIBUNA*



Em Praia Grande, telhado de posto de combustíveis não resistiu

VANESSA RODRIGUES

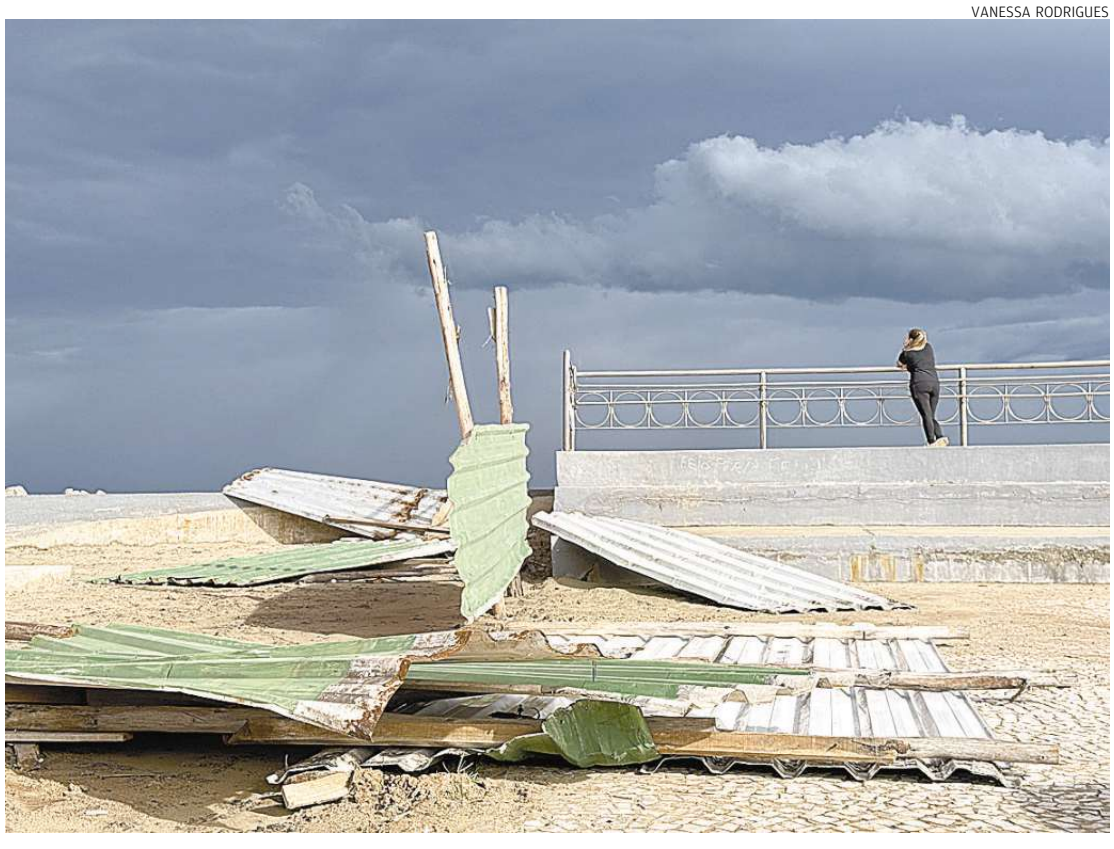

Vento fez caírem tapumes no entorno da escultura de Tomie Ohtake, no Emissário Submarino, em Santos

Em Mongaguá, cinco árvores caíram: duas no Vera Cruz, uma no Aguapeú, uma na Pedreira e outra em Agenor de Campos. Uma casa foi destelhada no Jussara, e parte do muro da quadra esportiva do Vera Cruz, interditada, caiu.

VAI ESFRIAR

O Instituto Climatempo prevê clima frio a partir de hoje na Baixada Santista. A temperatura mínima poderá ser de oito graus em Peruíbe amanhã. Em Santos, nove.

Mudança brusca de temperatura é esperada para hoje, com chuva. Nos dias seguintes, o sol deve reaparecer, menos na sexta-feira, quando o tempo estará instável e com precipitações.

ines249

Costa e Silva sofre com falta d'água

Moradores de ruas desse bairro de Cubatão afirmam que problema tem durado mais de um mês; Sabesp rebate

VINÍCIUS FARIAS
DA REDAÇÃO

Moradores do Jardim Costa e Silva, em Cubatão, dizem estar sem água há mais de um mês.

A assistente de vendas Luany Camargo afirma estar com torneiras secas desde 16 de maio.

"Minha casa tem três pavimentos. A Sabesp alega que a falta de água é por conta de um problema na bomba de pressão, que segundo eles, está baixa. E eu que deveria trocar. Mas o problema não é só meu. Vários moradores estão assim", diz ela, que mora na Rua Miguel Baptista da Guarda. Para driblar o problema, Luany usa a caixa d'água de casa.

ARQUIVO PESSOAL



Torneira virou item decorativo, enquanto situação não se normaliza

RACIONANDO

Na rua da frente, a Ary Vieira Barbosa, mora a cabeleireira Ana Beatriz Herculano. "Não tinha água no chuveiro, nem na pia, só em um canto da casa. Aí, tínhamos que descer e levar tudo para lá, para lavar a louça, tomar banho e fazer outras atividades. Tivemos até que comprar água para uso pessoal e, até, racionar para beber", relata.

A situação de Ana se agrava porque ela trabalha em casa e, sem água, perde clientes.

"Fiquei no prejuízo, porque tive que desmarcar todo mundo. (...) Abrimos 17 protocolos com a Sabesp (...). Alguns técnicos vieram após muita insistência, fizeram uma troca de ramal e quebraram nossa calçada. Porém, até hoje não voltaram para arrumar. E o pior: a troca não resolveu nada", descreve a cabeleireira.

RESPOSTA

Em nota, a Sabesp informa que as duas ruas foram vistoriadas, e "o fornecimento de água nesta região de Cubatão vem funcionando normalmente. Com relação à Rua Ary Vieira Barbosa, uma equipe da companhia realizou inspeções, e a pressão da água estava adequada. Também foi substituída preventivamente a tubulação da ligação de água do imóvel local, buscando melhorar o fornecimento, e nos próximos dias será finalizado o serviço de recomposição da calçada com aplicação de piso especial".

Na Rua Miguel Baptista da Guarda, segundo a Sabesp, a pressão da água é normal.

A empresa declara estar 24 horas à disposição da população e pede que qualquer anormalidade nos serviços prestados seja imediatamente comunicada.

Os canais de contato com a companhia são o telefone 0800-055-0195, com ligação gratuita, o WhatsApp (11) 3388-8000 ou a Agência Virtual, no site *www.sabesp.com.br*.



ines249

Dia a Dia

Rafael Motta e equipe **e-mail:**diaadia@atribuna.com.br

Santos tem novo secretário de Segurança depois de um mês

Após um mês sob comando interino, a Secretaria de Segurança de Santos tem novo titular: Flávio de Brito Júnior, de 63 anos, tenente-coronel da reserva da Polícia Militar. Sua nomeação consta no Diário Oficial do Município de hoje. Brito substitui Daniel Onias Nossa, na função desde 23 de maio, quando a delegada da Polícia Civil Raquel Gallinati havia deixado o cargo. Onias, tenente-coronel reformado do Corpo de Bombeiros, voltará à coordenação da Defesa Civil santista, que havia exercido por 14 anos. Brito foi adjunto na pasta de Segurança entre 2016 e ano passado e era diretor de Operações da Companhia de Engenharia de Tráfego (CET). De forma temporária, acumula essa função o diretor de Transportes Urbanos, Murilo Barletta. Brito trabalhou por 30 anos na PM. Já foi, por exemplo, comandante interino do 6º Batalhão de Polícia Militar do Interior (6º BPM/I), em Santos, e da Companhia de Força Tática. Flávio de Brito Júnior também comandou a Guarda Civil Municipal (GCM) santista entre 2013 e julho de 2016, quando foi nomeado adjunto da pasta de Segurança. Também bacharel em Ciências Policiais de Segurança e Ordem Pública pela Academia da Polícia Militar do Barro Branco, o novo secretário de Segurança tem mestrado na área e é graduado em Direito pela Universidade Católica de Santos (UniSantos).

Transição e confiança

O prefeito Rogério Santos (Republicanos) disse, por nota, que Onias "cumpriu muito bem esse papel de transição" e que Brito é "uma pessoa de minha confiança, que já trabalha comigo há alguns anos".

Guarujá: escola fica

Os cursos técnicos da Escola Municipal Primeiro de Maio, no Jardim Boa Esperança, serão mantidos ali, mesmo com a cessão do prédio pela Prefeitura ao Instituto Federal de Educação, Ciência e Tecnologia (IFSP). Antes, se previa que ficassem apenas até o próximo ano.

Reunião e pedido

A decisão foi anunciada no dia 17 a professores, alunos e vereadores na Secretaria de Educação, em reunião que teve, entre outros participantes, o secretário Mohamad Ali Abdul Rahim e o pró-reitor de Extensão e Cultura do IFSP, Rafael Alves Scarazatti. Segundo a Administração, o prefeito Farid Madi (Pode) pediu a permanência ao instituto.

Balonismo

Acidentes fatais de balões com pessoas a bordo fizeram a deputada estadual Solange Freitas (União) pedir ao governador Tarcísio de Freitas (Republicanos) que suspenda, em todo o Estado, a prática de balonismo turístico e comercial.

Só com regras

Houve uma morte em Capela do Alto (SP), no dia 15, e oito na cidade catarinense de Praia Grande, no dia 21. Para Solange, só se deveria retomar o balonismo com balões certificados e habilitação para pilotos que levam viajantes, por exemplo.

Ilhas de calor

A Câmara santista vota, hoje, pedido do vereador Marcos Caseiro (PT) para se abrir uma comissão especial sobre o impacto de prédios altos na circulação da brisa marítima.

VANESSA RODRIGUES - 13/6/25



Capep santista

Também hoje, o Legislativo promove a primeira votação do projeto de lei complementar, de autoria do prefeito Rogério Santos (*foto*), para mudar as regras da Capep Saúde. A Comissão de Constituição e Justiça propôs alterações no documento.

Sem boleto

Uma das emendas da comissão, presidida por Carlos Teixeira Filho, o Cacá Teixeira (PSDB), consiste em que a cobrança da assistência médica aos dependentes seja por desconto na folha de pagamento, não por boleto.

Joia e Executivo

A comissão também sugere uma transição para beneficiários que já tenham pago joia – inscrição na Capep –, para completarem os dois anos mínimos de permanência no plano após a adesão. Também retira a Câmara dos entes que podem ajudar no equilíbrio das contas da Capep, deixando a responsabilidade só com a Prefeitura.

Loteria cubatense

Projeto do presidente da Câmara, Alexandre Mendes da Silva, o Topete (PSD), na pauta de hoje: criar a Loteria Municipal de Cubatão. A receita financiaria áreas como saúde, educação e segurança.

VANESSA RODRIGUES - 8/5/24



Únicos que podem se vacinar são crianças e jovens de 10 a 14 anos; há doses em todos os municípios

Nenhuma cidade local alcança um terço de vacinados contra gripe

SV, com 32,1% do público-alvo atingido, é a mais perto da marca

DANIEL RODRIGUES
DA REDAÇÃO

A cobertura completa da vacinação contra a dengue — duas doses — não alcança um terço do público-alvo em nenhuma cidade da Baixada Santista. A que mais se aproxima da marca é São Vicente, com 32,1% de crianças e jovens de 10 a 14 anos com esquema concluído.

As vacinas, porém, estão disponíveis em unidades de saúde dos nove municípios da região, com intervalo de 90 dias entre uma aplicação e outra. É preciso que o menor esteja com pais ou um responsável, levando documento com foto, carteira de vacinação e comprovante de residência dos pais ou de quem responde por ele.

Em Santos, onde 21,1% da população esperada nos postos recebeu duas doses (4.625 pessoas, das 21.877 esperadas) até o último dia 16, há imunizantes nas policlínicas, de segunda a sexta-feira, das 9 às 16 horas.

Em Praia Grande, 40% da população entre 10 e 14 anos recebeu a primeira dose contra a dengue, e 17%, a segunda. O imunizante está disponível nas 31 unidades de Saúde da Família (Usafas), de segunda a sexta, das 9 às 16 horas.

Em Guarujá, 31,2% tomaram a primeira dose, e 11,65%, a segunda. A vacinação ocorre nas 21 unidades de saúde, de segunda a sexta, das 8 às 16 horas.

INTERVALO

90

dias

entre a primeira e a segunda aplicações são exigidos para se completar o esquema vacinal

Em São Vicente, o levantamento mais recente data do dia 8, com 74,1% do público-alvo alcançado com a primeira dose, e 32,1%, a segunda.

A vacina está disponível em todas as 26 unidades Básicas de Saúde (UBSs), de segunda a sexta-feira, das 9 horas às 16h30, e no posto de vacinação do Brisamar Shopping (Rua Frei Gaspar, 365, Centro), ao lado do estacionamento G5, de segunda a sábado, das 10 às 19 horas.

Em Cubatão, a cobertura da vacinação contra a dengue está em 48,5% para a primeira dose e 21% para a segunda. Há imunizantes em 15 unidades de Saúde com salas de vacina, de segunda a sexta, das 9 às 16 horas.

OUTRAS CIDADES

Itanhaém informa que 41,3% das crianças e dos jovens de 10 a 14 anos que podem ser imunizados receberam uma dose da vacina, e 20,4%, as duas. O imunizante está disponível em todas as unidades de Saúde da Família, de segunda a sexta, das 8 às 16 horas.

A Prefeitura de Peruíbe informou que 31% do público-alvo foi vacinado com a primeira dose, e 11%, com a segunda. Vacinação de segunda a sexta, das 9 às 15 horas, nas salas fixas das Usafas Trevo, Torre, Caraguava, Jardim Brasil, Veneza, Santa Izabel, Ribamar, Oásis, Casa da Mulher e Guaraú. Também há as salas volantes de Vila Peruíbe (às segundas) e Recreio Santista (às terças), no mesmo horário.

Em Mongaguá, com dados mais recentes de maio, havia 38% de cobertura com a primeira dose e 19% com a segunda. Há vacinas nas nove UBSs, de segunda a sexta, das 9 às 15 horas.

Bertioga tem 23,7% de vacinados com a primeira dose e 9% com a segunda. A vacina está disponível em todas as unidades de saúde, menos na Vicente de Carvalho II, de segunda a sexta, das 9 às 15 horas.

ines249

São João Batista é festejado hoje

Católicos da região participam das celebrações ao santo, profeta que era primo de Jesus Cristo e o batizou

VANESSA RODRIGUES



Paróquia São João Batista, no Morro Nova Cintra, em Santos, é uma das que promovem comemorações religiosas e festivas por todo o dia

ROSALY AVELAR
COLABORADORA

A Igreja Católica celebra hoje São João Batista. A data integra as festas juninas e relembra o último profeta do Antigo Testamento, que batizou Jesus Cristo. Paróquias de Santos, Praia Grande, Bertioga e Peruíbe festejam o santo. Um dos mais populares do cristianismo, especialmente no Nordeste, João era parente de Maria, mãe de Jesus, e nasceu de uma mulher considerada infértil, após anúncio do anjo Gabriel.

Em Santos, a Paróquia São João Batista, na Praça Guadalajara, s/nº, no Morro Nova Cintra, inicia às 9 horas repique dos sinos e translado da imagem de São João pela paróquia. Às 18h30, haverá terço, seguido de missa às 19 horas, procissão, venda de bolos com medalhas do santo e distribuição de mel abençoado. A expectativa é receber de 400 a 500 pessoas na paróquia.

De acordo com o pároco, padre Thiago Miranda, as festas, iniciadas no dia 1º, prosseguem até domingo.

O padre explica que a tradição do mel valoriza a criação divina e o trabalho das abelhas. Segundo ele, São João, na fase adulta, "foi viver no deserto. Lá, ele se vestia com pele de camelo e se alimentava de gafanhotos e mel do campo", o que tornou o alimento símbolo do padroeiro. Miranda também destaca que o santo "é considerado protetor e padroeiro das amizades e dos idosos".

As festas juninas se unem à celebração religiosa. "Os indígenas celebravam, no mês de junho, a festa da colheita. Com a colonização, os europeus trazem a celebração de São João Batista", afirma o padre.

No Nordeste, onde há forte vínculo com a agricultura, "a dimensão da vida agrícola e da colheita, principalmente de milho", coincide com o período da festa.

MAIS CIDADES

Em Praia Grande, a Comunidade São João Batista, na Av. Presidente Kennedy, 19.932, no Solemar — e vinculada à Paróquia São Pedro Apóstolo —, terá terço, procissão e missa a partir das 18h30. Também ocorrerá quermesse.

Em Bertioga, a Paróquia São João Batista, na Rua Dr. Júlio Prestes, 69, celebra missa às 18 horas, no estacionamento da igreja.

Em Peruíbe, a Paróquia São João Batista, na Praça Monsenhor Lino dos Passos, 52, há a seguinte programação: às 6h45, alvorada festiva; às 10 horas, carreata; às 16 horas, missa e procissão e, às 18 horas, bingo, com prêmios.

PG inscreve até sexta para EJA em 4 escolas

FELIPE FRANÇA/PREFEITURA DE PRAIA GRANDE



Escola Municipal Dr. Roberto Shoji, no Tupiry, é uma das que oferecem Educação de Jovens e Adultos

JOÃO PEDRO BEZERRA
DA REDAÇÃO

A Secretaria de Educação de Praia Grande inscreve, até sexta-feira, para turmas da Educação de Jovens e Adultos (EJA).

Interessados devem ir a uma das quatro escolas municipais (EMs) que oferecem essa modalidade: São Francisco de Assis (Rua Cornélio Procópio, 300, Boqueirão), Dr. Roberto Shoji (Rua Ildefonso Galeano, 100, Tupiry), José Padin Mouta (Rua Bororós, 150, Tupi) e Albert Einstein (Av. Lasar Segall, 110, Samambaia).

Para as vagas do Ensino Fundamental, é preciso ter, no mínimo, 15 anos, e para o Ensino Médio, 18 anos.

DOCUMENTOS

Para se inscrever, é preciso levar certidão de nascimento, carteira de identidade, comprovante de endereço, certificado de reservista (para candidatos com idade entre 18 a 45 anos), cópia autenticada do histórico escolar e duas fotos 3x4. A Secretaria Municipal de Educação divulgará a lista dos contemplados em 14 de julho.

Apenas alunos atrasados nos estudos podem se inscrever na EJA. O curso é semestral, ou seja, os alunos terão seis meses para concluir as atividades.

DOCUMENTOS

Para se inscrever, é preciso levar estes documentos: certidão de nascimento, carteira de identidade, comprovante de endereço, certificado de reservista (para candidatos com idade entre 18 a 45 anos), cópia autenticada do histórico escolar e duas fotos 3x4.

A Secretaria de Educação divulgará a lista dos contemplados em 14 de julho. Em caso de dúvidas e mais informações, o telefone é 3496-2350.

ines249

Quase 3 mil dívidas renegociadas na 1ª semana de Refis em Guarujá

Débitos correspondem a pedidos de 727 contribuintes, dos quais mais da metade pagará em até cinco vezes

LUANNA GOMES
DA REDAÇÃO

Na primeira semana do atual Programa de Recuperação Fiscal (Refis) da Prefeitura de Guarujá, que oferece até 100% de desconto em multas e juros para renegociação de débitos com o Município, 727 contribuintes aderiram à iniciativa. Deles, 482 optaram pelo pagamento à vista ou em até cinco parcelas. Ao todo, negociaram-se 2.727 dívidas desde dia 16, quando o Refis foi instituído.

A nova edição do programa abrange débitos de naturezas tributária e não tributária, cujo fato gerador tenha ocorrido até 31 de dezembro do ano passado, ajuizados ou a ajuizar, com exigibilidade suspensa ou não.

VANESSA RODRIGUES - 28/6/23



Nova edição do programa abrange débitos de naturezas tributária e não tributária. Um exemplo é o IPTU

COMO ADERIR

Há duas formas de contribuintes em débito com a Administração aderirem ao programa.

Uma delas é por meio do site da prefeitura (*www.guaruja.sp.gov.br*). Ali, é necessário preencher o requerimento disponível na aba *Serviços Online* e enviá-lo assinado, com documentos pessoais e comprovantes de endereço anexos.

Caso o contribuinte opte por fazer a adesão pessoalmente, basta apresentar os mesmos documentos no Paço Municipal Raphael Vitiello (Avenida Santos Dumont, 640 sala 15, térreo, Santo Antônio), onde fica a Coordenação de Receitas Territoriais. O atendimento é de segunda a sexta-feira, das 9 às 18 horas, e aos sábados, das 9 às 13 horas.

Ainda há a opção de realizar o procedimento na Unidade de Atendimento ao Contribuinte (Rua Cunhambebe, 500, Vila Alice, em Vicente de Carvalho) e no Setor de Dívida Ativa (Rua Azuil Loureiro, 691, Santa Rosa), de segunda a sexta-feira, das 10 às 16 horas.

POLÍCIA

Procurado é *expulso* do jogo na várzea

Árbitro da partida tinha mandado contra si

DO G1 SANTOS

Um procurado pela Justiça por tráfico de drogas foi preso enquanto atuava como árbitro na final de um campeonato de futebol de várzea em Guarujá. A prisão ocorreu em um campo na Avenida Artur Paixão, na Vila Ligya, na tarde de sábado.

Ederson Carlos da Silva, de 38 anos, foi localizado em cumprimento de mandado de prisão preventiva expedido pela 3ª Vara Criminal da Cidade.

No momento da abordagem, Silva apitava uma partida decisiva do futebol amador. Os nomes dos times que disputavam a final e o placar não foram divulgados.

DEU CARTÃO

Silva havia dado cartão amarelo para um jogador segundos antes de ser abordado pelos policiais.

O árbitro estava de costas para os agentes quando estes entraram no gramado. Por isso, só avistou os policiais quando foi abordado. Ederson Silva foi levado à Delegacia Sede de Guarujá.

REDES SOCIAIS/REPRODUÇÃO



Silva, foragido por tráfico de drogas, foi detido em meio à disputa

Ação julgada ilegal faz trio ser absolvido

DO G1 SANTOS

Três homens foram absolvidos após a Justiça considerar ilegal a entrada da polícia em um apartamento onde foram achados 3,7 quilos de drogas. Os suspeitos foram detidos em fevereiro do ano passado, na Aparecida, em Santos.

A defesa alegou que os agentes não tinham autorização para entrar no apartamento. Houve divergências no relato policial: em boletim de ocorrência, foi dito que tocaram a campainha do imóvel, mas, à Justiça, que interfonaram. A decisão foi fundamentada em julgamento do Superior Tribunal de Justiça, pelo qual, "nos casos de inconsistência na narrativa policial", as provas são invalidadas.

ines249

PORTO & MAR

Telefone **2102-7272** E-mail **portoemar@grupo-tribuna.com**

Pescadores querem manter TPPS

Possibilidade de passar a área federal para o Porto é rebatida por sindicato; local irá à leilão pela terceira vez

TED SARTORI
DA REDAÇÃO

ALEXSANDER FERRAZ - 18/6/25

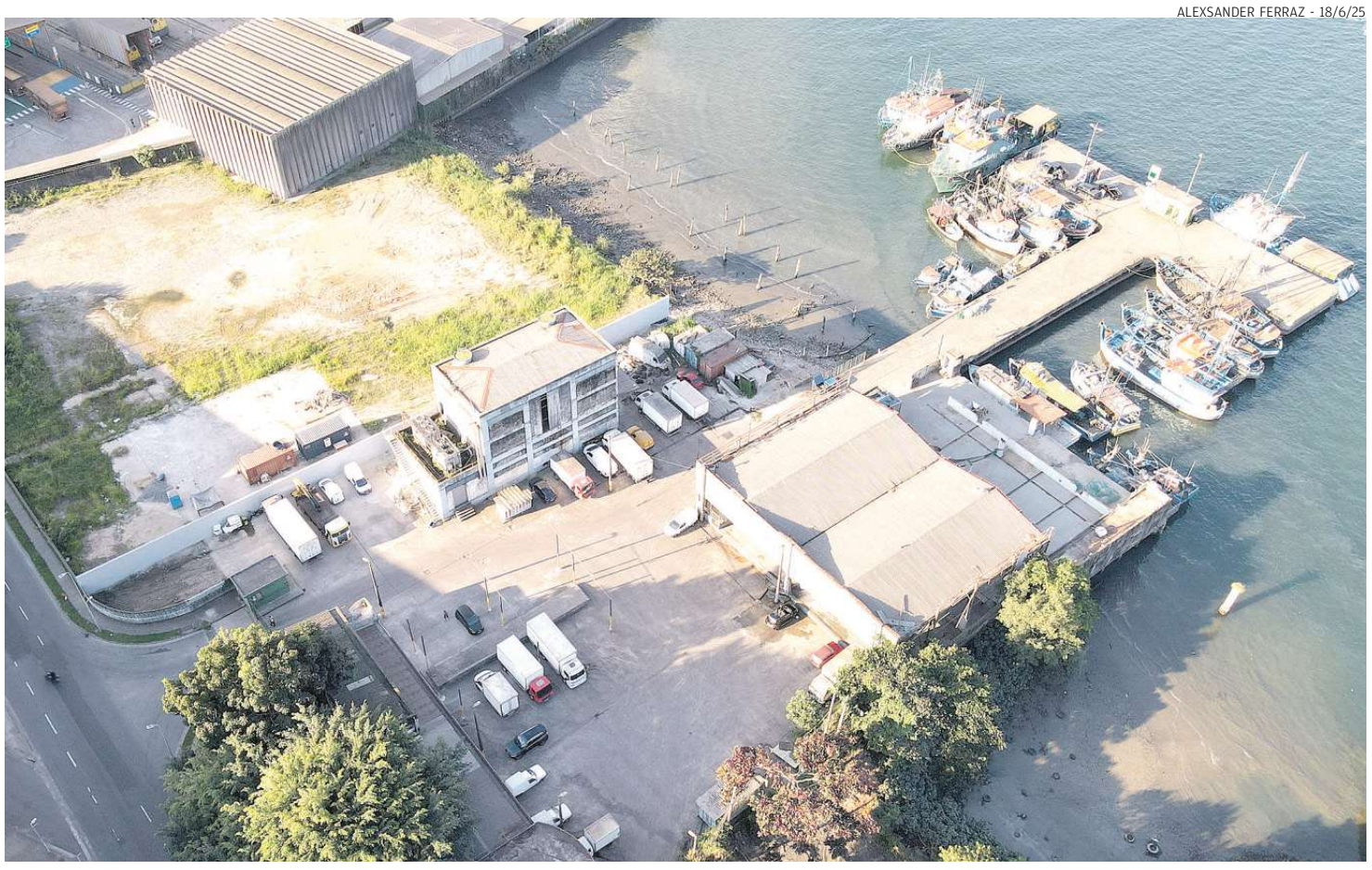

Com a concessão, a ideia é que o setor privado faça investimentos a fim de melhorar o local, como, por exemplo, a reforma da fábrica de gelo

Os pescadores não querem saber de operações portuárias na área de 7,3 mil metros quadrados (m²) do Terminal Pesqueiro Público de Santos (TPPS), na Ponta da Praia. Embora especialistas destaquem que o espaço é relevante para o cais santista, a Autoridade Portuária de Santos (APS) também não pretender reivindicar o terreno.

"Se a área fosse inserida no Porto, a pesca perderia o único local na região de descarga de pescado público. Não sei se a Autoridade Portuária teria interesse em administrar em prol da pesca", afirma Antônio Hisashi Miki, presidente do Sindicato de Pescadores e Trabalhadores Assemelhados do Estado de São Paulo (Sinpescatraesp), que fica em Guarujá.

A APS, ainda como Companhia Docas do Estado de São Paulo (Codesp), administrou o Terminal Pesqueiro de Laguna, em Santa Catarina, de meados dos anos 1990 até 2019, quando a União repassou o espaço para o governo catarinense.

Em nota, a gestora do cais santista deixa claro que não se interessa pelo terreno, seja para atividade portuária ou de pesca.

Pela terceira vez, o Governo Federal tentará leiloar o TPPS, com a primeira fase do pregão marcada para hoje. Nas duas primeiras tentativas, não houve interessados. A ideia é manter e melhorar a atividade pesqueira no local.

"Como não há interesse do Governo em administrar o Terminal Pesqueiro, creio que o melhor é passar para a iniciativa privada, com ressalvas para que os pescadores que não têm condições para ter seu próprio terminal possam usufruir sem ter que pagar por isso", afirma Miki.

O LOCAL E A IDEIA

O TPPS é de responsabilidade do Ministério da Pesca e Aquicultura (MPA) e conta, atualmente, com um posto de combustível que oferece óleo diesel para as embarcações, além de fazer o desembarque, lavagem e seleção do pescado e o fornecimento de água e energia elétrica.

Com a concessão, a ideia é que o privado faça investimentos a fim de melhorar o local e prestar outros serviços, como, por exemplo, a reforma da fábrica de gelo para fornecimento deste insumo para os pescadores locais, segundo explicou Clecius Nerby Alves da Rocha, coordenador-geral da área de Infraestrutura e Fomento do MPA.

A primeira fase do leilão, marcada para hoje, consiste na entrega, na sede da Bolsa de Valores (B3), em São Paulo, por parte dos interessados, dos documentos de habilitação e as propostas comerciais.

Serão quatro Terminais Públicos Pesqueiros (TPPs) no pregão, mas não em bloco. Além de Santos, estão envolvidos os de Cananeia, no Vale do Ribeira, de Natal (Rio Grande do Norte) e de Aracaju (Sergipe).

Nesta etapa é quando ocorre a abertura do envelope com os documentos para habilitação técnica. O outro envelope, contendo a proposta comercial, fica sob a guarda da B3 até o dia 4 de julho, quando ocorrerá a sessão pública do leilão em que serão abertas, em tempo real, as propostas comerciais habilitadas na etapa anterior a fim de classificar os proponentes, informou o MPA.

SINDOGEESP - Sindicato dos Operadores em Aparelhos Guindastescos, Empilhadeiras, Máquinas e Equipamentos Transportadores de Carga dos Portos e Terminais Marítimos e Fluviais do Estado de São Paulo
FUNDADO EM 08-06-1964

EDITAL DE CONVOCAÇÃO
ASSEMBLEIA GERAL ORDINÁRIA

Pelo presente edital, ficam convocados todos os associados quites e em pleno gozo de seus direitos sindicais, a comparecerem à **Assembleia Geral Ordinária**, que será realizada no dia **27/06/2025** (sexta-feira), às **08h**, em primeira convocação, com a maioria absoluta de associados presentes, ou às **08h30**, em segunda convocação, com qualquer número de associados, na **sede social do SINDOGEESP**, situada na Rua Dr. Manoel Tourinho, nº 168 - Santos/SP, a fim de deliberarem sobre a seguinte:

ORDEM DO DIA

Item único: Leitura e votação do relatório de diretoria com o balanço e demonstração das receitas e despesas, referente a 2024, com parecer do Conselho Fiscal.

Obs.: Será permitida somente a presença de associados da entidade.

Santos, 24 de junho de 2025

A DIRETORIA



ines249

Projeto pode gerar perda salarial de até R$ 4 bilhões por mês no Porto

Estudo sobre o reflexo do fim da exclusividade no cais santista foi apresentado ontem em audiência pública

ALEXSANDER FERRAZ



Encontro foi na Câmara de Santos e debateu Projeto de Lei 733/2025, que tramita na Câmara dos Deputados para revisar Lei dos Portos

BÁRBARA FARIAS
DA REDAÇÃO

Um estudo de impacto do Projeto de Lei (PL) 733/2025, que tramita na Câmara Federal para revisar a Lei dos Portos (12.815/2013), projeta uma redução de massa salarial de até R$ 4,1 bilhões por mês na economia santista, com o fim da exclusividade na contratação do trabalhador portuário avulso (TPA), se a lei for aprovada como está hoje.

A análise foi apresentada ontem, durante audiência pública na Câmara de Santos. O encontro foi conduzido pelo vereador Chico Nogueira (PT) e contou com as presenças de lideranças sindicais de categorias diversas ligadas à atividade portuária.

O estudo foi apresentado pelo advogado Marcílio Santos, especialista em Portos, Logística e Infraestrutura Portuária. "Essa pesquisa mostra o impacto do PL 733 nas economias das cidades portuárias, em especial Santos, com dados compilados por meio da Rais (Relação Anual de Informações Sociais, do Ministério do Trabalho e Emprego)", afirmou.

O advogado explicou que foram simulados três cenários de redução da massa salarial, de 20%, 30% e 50%. "No pior cenário, com retração de 50%, deixariam de circular mais de R$ 4 bilhões, mensalmente, impactando diretamente a economia da Cidade - comércio, serviços, arrecadação e consumo - e indiretamente economias da região. No melhor cenário, perderíamos R$ 859 milhões".

A análise apontou ainda que a taxa de desocupação em Santos é similar à média nacional, de 7%, indicada pela Pesquisa Nacional por Amostra de Domicílios Contínua (PNADc), do Instituto Brasileiro de Geografia e Estatística (IBGE). "Mesmo com expansão do Porto, o emprego formal portuário não cresceu proporcionalmente. O PL pode agravar o quadro, com aumento da rotatividade e informalidade", disse o advogado.

Chico Nogueira disse que a ata da audiência pública será enviada à comissão especial que aprovará o PL, na Câmara Federal.

SINDICALISTAS

O presidente do Sindicato dos Operários e Trabalhadores Portuários (Sintraport), Miro Machado, que também é membro do Conselho de Sindicatos dos Trabalhadores do Porto de Santos, criado pela Prefeitura, frisou que todos os trabalhadores portuários, autoridades municipais e deputados da região precisam se unir para evitar a aprovação do PL. "Se passar, vai todo mundo entrar na luta, se não for pelo amor, vai ser pela dor. Acabou a Cidade!".

Sindicatos fazem críticas à revisão do marco legal

Coordenador-geral do Sindicato dos Petroleiros do Litoral Paulista (Sindipetro-LP), Fábio Mello afirmou que o que está em jogo é a "transferência de renda e precarização do trabalho em nome de uma falácia de modernização do Porto".

O presidente da Federação dos Trabalhadores em Transporte Rodoviário de São Paulo (FTTRESP), Valdir Pestana, disse que "o projeto é inconstitucional" e levará a questão ao ministro do Supremo Tribunal Federal (STF), Edson Fachin, com quem se reunirá na quinta-feira.

O presidente do Sindicato dos Conferentes de Carga e Descarga, Marco Sanches, disse que é preciso "fazer a Cidade entender o que nós estamos passando para abraçar a nossa causa".

O coordenador da Central Única dos Trabalhadores (CUT) da Baixada Santista, Carlos Riesco, afirma que o PL "vai quebrar a Autoridade Portuária pública e estabelecer a privatização do Porto".

O representante do Sindicato dos Transportadores Rodoviários Autônomos de Bens da Baixada Santista e Vale do Ribeira (Sindicam), Alexandre Machado, disse que os caminhoneiros apoiam os portuários. "Se tiver que trancar rodovia, avenida, nós vamos trancar".

O presidente do Sindicato dos Transportadores Rodoviários Autônomos de Carga a Granel de Guarujá, Santos, Cubatão (Sindgran), José Cavalcante, declarou que se trata de um projeto "perverso para acabar com o cais público na Baixada Santista, prejudicando o trabalhador avulso e o vinculado".

COMISSÃO

A comissão especial que discutirá o PL 733/2025 será instalada este mês na Câmara Federal. Os membros podem aprovar o PL e remetê-lo ao Senado, se não houver pedido para discussão em plenário. Os senadores podem alterar o texto e devolvê-lo à Câmara ou manter a proposta e enviar à sanção presidencial. Se sancionada, a nova lei substitui a 12.815/2013, hoje em vigor.

ines249

Patrícia Lia Brentano
Consultora portuária



Pensar diferente para mudar o jogo

Recentemente, assisti novamente ao filme O Homem que Mudou o Jogo (Moneyball) - uma produção baseada em fatos reais que, mais do que contar a história de um time de beisebol, nos convida a refletir sobre inovação, resistência à mudança e a importância de pensar diferente diante de grandes desafios.

O longa retrata a trajetória de Billy Beane (interpretado por Brad Pitt), gerente do modesto time Oakland Athletics. Diante de severas limitações orçamentárias e da perda de seus principais jogadores, Billy decide romper com os métodos tradicionais do esporte e adotar uma abordagem inovadora: selecionar atletas com base em dados estatísticos, e não apenas em intuições ou critérios subjetivos. Para isso, ele se une a um jovem economista recém-formado em Yale, que propõe o uso de análises matemáticas para identificar talentos subvalorizados no mercado.

Naturalmente, a proposta é recebida com ceticismo, críticas e forte resistência - tanto da diretoria quanto da comissão técnica e da imprensa. Ainda assim, Billy persiste. Contra todas as previsões, sua estratégia leva o time a uma das maiores sequências de vitórias da história do beisebol norte-americano.

O que isso tem a ver com portos? A resposta, a meu ver, é: tudo. A logística portuária brasileira sofre há décadas dos mesmos gargalos. E seguimos insistindo nas mesmas soluções. Quando o terminal está lotado, fechamos o "gate". Quando o sistema não funciona, recorremos à boa e velha planilha de Excel. Quando não há caminhões disponíveis, usamos a zona primária como armazém provisório. E assim seguimos: tapando buracos operacionais com improvisos paliativos.

A estrutura logística do Brasil é marcada por um alto grau de reatividade, baixo planejamento sistêmico e resistência à mudança. Falta ousadia para testar modelos diferentes, vontade política para integrar modais e coragem para enfrentar a inércia institucional que paralisa nosso progresso.

Um exemplo emblemático disso é a dificuldade histórica em adotar um modelo eficiente de hub ports - portos concentradores de carga com distribuição posterior via feeder services, ou navios alimentadores. Trata-se de uma solução amplamente utilizada em diversas partes do mundo, que faz total sentido para um país com mais de 8 mil km de litoral. No entanto, por aqui, a adoção dessa lógica esbarra em questões operacionais, burocráticas, regulatórias e, sobretudo, culturais.

Para que o modelo funcione, é necessário muito mais do que boa vontade. É preciso previsibilidade. É preciso confiança no sistema. E para isso, alguns pilares precisam ser construídos com urgência:

1. Infraestrutura portuária: receber navios de grande porte exige investimentos robustos em dragagem, construção de novos berços e aquisição de equipamentos de alto desempenho para movimentação de contêineres.

2. Cabotagem: a navegação entre portos nacionais ainda representa uma fração muito pequena da matriz logística brasileira. Para que seja competitiva, é necessário desburocratizar processos, garantir isonomia tributária em relação ao transporte rodoviário e criar incentivos consistentes à frota nacional.

3. Melhoria das vias de acesso: portos não funcionam isoladamente. A eficiência depende da qualidade das conexões terrestres: rodovias bem mantidas, ferrovias integradas à malha portuária e hidrovias com sinalização e profundidade adequadas. Sem isso, a carga até chega ao porto, mas a um custo logístico altíssimo.

4. Planejamento de longo prazo: é fundamental abandonar o modelo de competição predatória entre portos e adotar uma lógica de complementaridade. Isso exige planejamento nacional integrado, com políticas públicas alinhadas entre os níveis federal, estadual e municipal.

A hora de mudar é agora. Temos conhecimento técnico, profissionais altamente qualificados, localização geográfica privilegiada e um mercado com enorme potencial. O que falta é tirar o jogo da zona de conforto. Se continuarmos jogando com as mesmas estratégias de sempre, não podemos esperar resultados diferentes. Está na hora de mudar o jogo.



ines249

TRIBO

O melhor da música para cada estilo

Aplicativos variados tocam o que e como você quiser ouvir



TED SARTORI
DA REDAÇÃO

Ouvir música significa entrar em contato com um autêntico universo. Até porque a quantidade de aplicativos de música está cada vez mais rica e diversificada. "Há opções que atendem desde os ouvintes casuais até os apaixonados por alta qualidade sonora ou aqueles que buscam descobrir novos artistas", afirma o engenheiro da Computação e professor da Unisanta no curso de Sistemas de Informação e Análise de Desenvolvimento de Sistemas, Luis Fernando Bueno Mauá.

Entre os apps mais populares e recomendados está o Spotify, líder absoluto em número de usuários ao redor do mundo. Ele oferece um catálogo com mais de 100 milhões de faixas, além de podcasts, playlists personalizadas com base no gosto musical do usuário e uma interface intuitiva.

"Recentemente, o Spotify anunciou um novo plano chamado Music Pro, que trará músicas em qualidade superior (Hi-Fi), além de ferramentas de remix com inteligência artificial e acesso a shows exclusivos. Essa nova modalidade ainda não tem data de lançamento definida, mas tudo indica que será uma alternativa interessante para quem busca som de alta fidelidade", comenta Mauá.

Outro aplicativo que se destaca é o YouTube Music, ideal para quem gosta de combinar música com videoclipes. Ele permite que o usuário ouça músicas com ou sem vídeo e tem integração direta com o YouTube tradicional, o que facilita encontrar versões raras, remixes e apresentações ao vivo. "O aplicativo oferece uma versão gratuita com anúncios e uma versão premium que remove as interrupções, permite reprodução em segundo plano e downloads. É bastante popular no Brasil e já ultrapassou 125 milhões de assinantes pagos no mundo todo", afirma o professor.

Para os fãs da Apple, o Apple Music é uma escolha natural. Com mais de 100 milhões de músicas disponíveis, o app oferece reprodução em qualidade lossless (sem perda de dados) e suporte ao áudio espacial com Dolby Atmos, proporcionando uma experiência imersiva e detalhada. Além disso, conta com estações de rádio ao vivo e integração perfeita com dispositivos da Apple, como iPhones, iPads, Apple Watch e até com a assistente Siri.

LEMBRE-SE

- Se você busca variedade e personalização, o Spotify ainda é o mais completo
- Para quem prefere ouvir e ver clipes ao mesmo tempo, o YouTube Music é a melhor pedida
- Os fãs da Apple se beneficiarão com o ecossistema fechado e de alta qualidade do Apple Music
- Para áudio de ponta, o Tidal é o mais recomendado
- Se você já é assinante Prime, o Amazon Music oferece ótimo custo-benefício
- O Deezer é completo, fácil de usar e está disponível em quase todos os lugares
- Quem quer descobrir artistas novos deve explorar o SoundCloud, Audiomack e o brasileiro Palco MP3

Público exigente possui opções avançadas

Outro aplicativo voltado para os entusiastas de áudio de altíssima qualidade é o Tidal. Este serviço se destaca por oferecer streaming em formatos como Hi-Res PCM e Dolby Atmos, sendo um dos preferidos entre os "audiophiles" – pessoas exigentes em relação à fidelidade sonora. Além disso, o Tidal oferece conteúdos exclusivos de artistas renomados como Jay-Z, Beyoncé e Coldplay.

"Apesar de ter abandonado recentemente o formato MQA (Master Quality Authenticated, é um formato desenvolvido para fornecer áudio de alta qualidade, similar à qualidade de estúdio, com tamanhos de arquivo menores e otimizados para streaming), o app continua sendo uma das principais referências em som de alta definição", comenta o especialista Luis Fernando Bueno Mauá.

O Amazon Music Unlimited também vem ganhando espaço, especialmente entre os assinantes do serviço Amazon Prime. Ele traz um vasto acervo de músicas em HD e Ultra HD e possui integração com dispositivos da Alexa, permitindo que você controle as faixas por comando de voz. "Frequentemente oferece promoções de teste gratuito, como um período de três ou quatro meses sem custo para novos usuários, o que pode ser uma boa oportunidade para testá-lo", conta Mauá.

De origem francesa, o Deezer é um aplicativo bastante conhecido no Brasil. Ele oferece mais de 90 milhões de músicas, suporte a áudio em qualidade de CD e uma ferramenta de recomendação baseada no comportamento de escuta do usuário. "Além disso, é compatível com diversos dispositivos e sistemas operacionais, tornando-se uma opção versátil e eficiente para quem quer acesso rápido a músicas de vários estilos", descreve o professor. (TS)

Novos talentos, músicas alternativas e cena nacional

Já para quem gosta de descobrir novos talentos e músicas alternativas, o SoundCloud e o Audiomack são duas plataformas interessantes.

"O SoundCloud é mundialmente conhecido como uma vitrine para artistas independentes e novos lançamentos. Ele também oferece ferramentas que permitem conexão entre artistas e fãs, e uma versão gratuita bastante funcional. O Audiomack segue a mesma linha, com foco especial em gêneros como hip-hop, trap e música eletrônica. Ambos permitem ouvir músicas de graça e até fazer downloads de algumas faixas, dependendo das permissões do artista", descreve o engenheiro e professor Luis Fernando Ribeiro Mauá.

Aplicativo 100% brasileiro com foco na cena musical nacional, o Palco MP3 oferece acesso gratuito a mais de 1 milhão de músicas, principalmente de artistas independentes. "É uma excelente ferramenta para quem deseja conhecer novos sons do Brasil, com a vantagem de permitir downloads gratuitos, desde que autorizados pelos próprios músicos", afirma o especialista. (TS)

ines249

ECONOMIA

Telefone **2102-7274** E-mail **economia@atribuna.com.br**

Mercado reage com sangue frio

Com Oriente Médio, analistas temiam quedas fortes do dólar e bolsas e alta do petróleo, o que não ocorreu

DA REDAÇÃO E ESTADÃO CONTEÚDO

Quem esperava dólar e petróleo disparando e bolsas despencando devido às hostilidades no Oriente Médio teve as expectativas frustradas, ainda que esses efeitos não estejam descartados. No Brasil, o Ibovespa fechou em 136.550,50 pontos, em queda moderada de 0,41%.

Com queda que chegou a superar 7% nos preços do petróleo durante a sessão de ontem, ambas as ações de Petrobras fecharam em baixa (ON -2,81%, PN -2,5%). Como a estatal é detentora de reservas, se a commodity subisse no mercado internacional, os papéis da petrolífera provavelmente acompanhariam o barril.

O contrato de petróleo WTI (referência do Texas) para agosto fechou em queda de 7,22%, a US$ 68,51 o barril. O Brent (referência da Petrobras) para setembro, negociado na Intercontinental Exchange (ICE), recuou 6,67%, a 70,52 o barril. Analistas chegaram a afirmar em potencial de alta de 20% nesta semana.

No câmbio, após se aproximar de R$ 5,55 pela manhã, o dólar perdeu força à tarde e caiu 0,39%, a R$ 5,5032, passando a acumular desvalorização de 3,78% em junho. O real se beneficiou do enfraquecimento da moeda no exterior.

Apesar da recomendação feita pelo Parlamento iraniano, o Estreito de Ormuz, por onde passam 20% do fluxo global de petróleo, permanece aberto, o que reforça a expectativa de que o Irã esteja, de fato, interessado em uma trégua, e não no acirramento de tensões. Ali perto, no Bahrein, está a frota naval dos EUA, que assegura o tráfego de petroleiros pelo Golfo Pérsico. As Forças Armadas do Irã confirmaram ataque à base americana de Al-Udeid, no Catar, mas o mercado avaliou como uma medida mais simbólica, como resposta aos EUA, sem intenção de causar grandes perdas.

RICHARD DREW/ASSOCIATED PRESS/ESTADÃO CONTEÚDO



Bolsa de Nova Iorque: para analistas, Irã busca apenas marcar posição

Apesar das tensões sem um desfecho previsível, os índices de ações subiram em Nova Iorque, com S&P 500 (+0,96%).

Até o bitcoin reagiu ontem. A criptomoeda estava a US$ 110 mil, quando a crise do Oriente Médio a desvalorizou para abaixo de US$ 100 mil. Ontem à noite subia forte a US$ 105 mil.

A subida pode ter sido puxada por grandes investidores, como a Strategy, que aproveitaram o recuo para comprar bitcoins mais barato. A empresa detém hoje US$ 60 bilhões na cripto, segundo fontes do setor.

Para o economista Vladimir Caramaschi, sócio-fundador da +Ideas Consultoria Econômica, os mercados iniciaram a semana reagindo com relativo "sangue frio" aos ataques dos EUA ao Irã e a seus possíveis impactos nas cotações do petróleo.

Governo tenta revisar bondades fiscais

DE BRASÍLIA

O secretário-executivo do Ministério da Fazenda, Dario Durigan, afirmou ontem a equipe econômica vai apresentar nesta semana ao Congresso proposta de revisão de benefícios fiscais.

"O tamanho do benefício fiscal no Brasil está saindo da ordem de R$ 550 bilhões ao ano, numa ordem de R$ 750 bilhões ao ano, podendo chegar a R$ 800 bilhões ao ano. Então, é preciso rever o benefício fiscal", disse o secretário-executivo. Segundo ele, a agenda de revisão de gastos tributários implica aumento de receita, e não corte de gastos primários (economia para pagar juros da dívida).

Durigan avaliou que quanto mais setores forem alcançados no corte linear de 10% nos benefícios fiscais, mais eficiente será a revisão. "Todo mundo vai manter 90% do benefício que hoje tem, abrindo mão de 10%. Ele reconheceu que ao tratar dessa proposta via projeto de lei complementar, e não Proposta de Emenda à Constituição (PEC), alguns benefícios serão excluídos das mudanças. (EC)

Lira dá parecer favorável a projeto que eleva 1ª faixa do IR

DE BRASÍLIA

O ex-presidente da Câmara, Arthur Lira (PP-AL), apresentou ontem o parecer sobre o projeto que altera a tabela progressiva mensal do Imposto sobre a Renda da Pessoa Física (IRPF), aumentando o limite da primeira faixa, isenta de tributação, de R$ 2.259,20 para R$ 2.428,80.

Anteriormente, a isenção valia para o ganho mensal de até R$ 2.259,20. De acordo com a justificativa do projeto, a atualização corresponde a um acréscimo de 7,5% no teto da alíquota zero, garantindo isenção integral aos contribuintes que recebem até R$ 3.036,00 mensais. (EC)

INDICADORES

INVESTIMENTOS

Poupança rend/mês: 0,6726% (dia 25), 0,6745% (26 a 30), 0,6707 % (1º), 6727 % (2 a 5), 0,6708% (6), 0,6605% (7), 0,6708% (8), 0,6728% (9 a 12), 0,6708% (13), 0,6599% (14), 0,6708% (15). Se a Selic superar 8,5%, a poup. nova e antiga rendem 6,17%/ano + TR.

Ibovespa: 136.550,50 (-0,41%)
R$/%. Alta: BRF ON 21,76/4,67%,Marfrig ON 24,36/4,46% Raia Drogasil ON 14,51/3,64%, Engie ON 41,40/3,37%. Baixa: Cosan ON 6,94/-4,67%, Vamos ON 4,29/-4,24%, Raizen PN 1,65/-4,07%, Azzas 2154 ON 38,63/-4,02.

CDI: 14,9% ano. **CDB pré-30 dias:** 14,91%. **Taxa Selic maio:** 1,14%. **Fonte:** Estadão Conteúdo, Receita Federal

IR NA FONTE

Renda líquida (R$)	Alíquota (%)	Parcela a deduzir (R$)
Até 2.428,80	–	isento
De 2.428,81 a 2.826,65	7,50	182,16
De 2.826,66 a 3.751,05	15,00	394,16
De 3.751,06 a 4.664,68	22,50	675,49
Acima de 4.664,68	27,50	908,73

Deduções:
1) R$ 189,59 por dependente
2) Pensão alimentícia por acordo judicial ou escritura pública
3) Contribuição à Previdência Social
4) Desconto simplificado de R$ 607,20 sobre a base de cálculo

Fonte: Diário Oficial da União

INFLAÇÃO

Índices (%)	Abr/25	Mai/25	12 meses
IPCA/IBGE	0,43	0,26	5,32
IGP-DI/FGV	0,30	-0,85	6,27
INPC/IBGE	0,48	0,35	5,20
INCC-DI/FGV	0,52	0,58	7,24
IGP-M/FGV	0,24	-0,49	7,02
IPC/Fipe	0,45	0,27	5,20

Fonte: Estadão Conteúdo

MOEDAS

24/6	Compra R$	Venda R$
Dólar comercial (-0,39%)	5,5027	5,5032
Dólar turismo (+0,09%)	5,5700	5,6850
Euro/BC (+0,14%)	6,3700	6,3710

Bitcoin: R$ 572.000 (+3,68%) - 18:57

Fontes: Estadão Conteúdo, Investing

INSS

Contribuições (segurados empregado, doméstico e avulso) *

Faixa	De (R$)	Até (R$)	Alíquota	Parcela a deduzir
1	Salário mínimo	1.518,00	7,5%	-
2	1.518,01	2.793,88	9%	22,70
3	2.793,89	4.190,83	12%	106,59
4	4.190,84	8.157,41	14%	190,40

(*) Para pagamento de remuneração a partir de 1º de janeiro de 2025.

Contribuições de autônomo, facultativo e empregador

Salário de contribuição (R$)	Alíquota INSS	Valor da contribuição (R$)
1.518,00	5%	75,90
1.518,00	11%	166,98
1.518,00	12%	182,16
De 1.518,00 a 8.157,41 20%	20%	De 303,60 a 1.631,48 (teto)

Fonte: INSS

ines249

Sem dinheiro, ANP suspenderá fiscalização de combustíveis

Para entidade das distribuidoras, medida deve aumentar concorrência desleal no setor

DE BRASÍLIA

A Agência Nacional do Petróleo, Gás Natural e Biocombustíveis (ANP) anunciou que, por restrições orçamentárias, fará a suspensão do Programa de Monitoramento da Qualidade dos Combustíveis (PMQC) no próximo mês.

A ANP também fará redução amostral no contrato do Levantamento Semanal de Preços de Combustíveis (LPC), a partir da pesquisa referente ao período de 16 a 21 de junho, além de anunciar redução das despesas com diárias e passagens áreas e dos recursos destinados à fiscalização.

Reuniões de diretoria, audiências públicas, workshops, seminários e similares serão realizados de forma remota e todos os contratos da ANP passam a ser analisados, a fim de identificar eventuais ineficiências e estabelecer prioridades para cortes orçamentários.

SAULO CRUZ/MME/ABR/ARQUIVO



Para corte de gastos, ANP trocará eventos externos pela forma remota

Entidades de distribuição de combustíveis devem fazer manifesto contra os cortes. A leitura é que a menor fiscalização deve fortalecer a concorrência desleal no setor.

Segundo a ANP, a agência sofreu restrições orçamentárias recorrentes nos últimos anos. "Corrigida pelo IPCA, a autorização para despesas discricionárias (não obrigatórias) caiu de R$ 749 milhões em 2013 (valor corrigido pela inflação) para R$ 134 milhões em 2024 (-82%)".

Para 2025, o valor para despesas discricionárias era de R$ 140,6 milhões, previsto no Projeto de Lei Orçamentária.

"A redução desses recursos afetará de forma geral o funcionamento da ANP e obrigará a Agência a reduzir suas atividades", diz a agência. (Estadão Conteúdo)

Vale remove barragem em Mariana

DE BRASÍLIA

A mineradora Vale iniciou as obras para a descaracterização da barragem a montante Xingu, na Mina Alegria, em Mariana (MG). É a terceira estrutura do Complexo Mariana a ter as obras iniciadas.

A previsão é de que a remoção seja concluída em 2034. A montante é um tipo de construção de barragem de rejeitos em que a estrutura é elevada sobre o próprio material depositado, formando camadas sucessivas de rejeito. O método é mais barato, mas considerado menos seguro e associado a maior risco de rompimento.

A Vale diz que já removeu 17 estruturas a montante e tem ainda outras 13 para descaracterizar, incluindo Xingu. A empresa afirma que, desde 2019, investiu R$ 10 bilhões no programa. (EC)



Planos de saúde individual e familiar têm reajuste de 6,06%

DE BRASÍLIA

A Agência Nacional de Saúde Suplementar (ANS) limitou em 6,06% o reajuste anual que poderá ser aplicado pelos planos de saúde individuais e familiares para o período de maio deste ano a abril de 2026.

A medida atinge contratos de 8,6 milhões de beneficiários – 16,4% dos 52 milhões de consumidores de planos no Brasil.

O índice foi definido pela Diretoria de Normas e Habilitação dos Produtos da ANS e apreciado pelo Ministério da Fazenda. O reajuste poderá ser aplicado no mês de aniversário do contrato (mês da data de contratação do plano).

Para os contratos que aniversariam em maio e junho, a cobrança poderá ser iniciada em julho ou, no máximo, em agosto, retroagindo até o mês de aniversário.

Para a Federação Nacional de Saúde Suplementar (FenaSaúde), o índice reflete o esforço de gestão adotado pelas empresas dos planos.

Segundo a FenaSaúde, nos últimos dois anos as operadoras intensificaram ações para controle de custos, negociação de preços, revisão de contratos, redução de desperdícios e combate às fraudes. A entidade diz ainda que é preciso revisar a metodologia de cálculo dos aumentos para que o índice não fique descolado da realidade financeira de contratos antigos e carteiras com defasagens acumuladas. (EC)

LEITURA RÁPIDA

Ozempic, Wegovy e Mounjaro
Retenção de receita das canetas começa a valer

A retenção de receita médica se tornou obrigatória ontem para a compra de medicamentos análogos ao hormônio GLP-1, como Ozempic, Wegovy e Mounjaro, indicados para diabetes tipo 2 ou obesidade. A medida foi determinada pela Agência Nacional de Vigilância Sanitária. A exigência anterior era apenas de apresentação da prescrição.

ines249

BRASIL

Telefone 2102-7274 E-mail brasil@atribuna.com.br

STF faz acareações da trama golpista

Braga Netto vai confrontar Cid sobre plano Punhal Verde e Amarelo; Freire Gomes ficará frente a frente com Torres

DE BRASÍLIA

O Supremo Tribunal Federal (STF) realiza hoje duas acareações entre réus e testemunhas da ação penal que julga tentativa de golpe de Estado após as eleições de 2022.

Uma das audiências reunirá o tenente-coronel Mauro Cid e o ex-ministro e general Walter Braga Netto. Os dois são réus do "núcleo crucial" da ação penal. Outro encontro confrontará os relatos do ex-ministro Anderson Torres e do ex-comandante do Exército Marco Antônio Freire Gomes. Torres é réu, enquanto Freire Gomes é testemunha.

FÁTIMA MEIRA/ENQUADRAR/EC - 11/7/23



DIDA SAMPAIO/ESTADÃO CONTEÚDO - 13/3/20



Cid e Braga Netto, cuja defesa pediu acareação para contestar delator

A acareação é uma audiência realizada entre juiz e partes de um processo para o esclarecimento de versões divergentes sobre os fatos julgados. O procedimento será conduzido pelo ministro Alexandre de Moraes, do STF, relator do caso.

Ao contrário da audiência com os interrogatórios dos réus, não haverá transmissão ao vivo. Também não será permitido o acompanhamento pela imprensa, tal como realizado durante a fase de coleta de testemunhos.

A acareação foi solicitada pela defesa do ex-ministro. Há versões contraditórias sobre encontro que ocorreu em novembro de 2022 na casa do general da reserva.

Segundo Cid, o plano Punhal Verde e Amarelo, que previa a execução de Luiz Inácio Lula da Silva, Geraldo Alckmin e Moraes, foi debatido na reunião. Braga Netto nega conhecimento. Já Freire Gomes afirma que Torres participou de reuniões em que foram discutidas medidas de exceção, enquanto o ex-ministro nega. (Estadão Conteúdo)

A TRIBUNA NOS ANOS 80

Santos, 24 de junho de 1984 (domingo)

Grupo do PDS apoiará Tancredo
Antimalufistas do PDS podem, em caso de vitória do deputado na convenção partidária, apoiar a oposição no Colégio Eleitoral. O governador de Minas, Tancredo Neves, é o preferido.


A TRIBUNA
Antimalufistas do PDS darão apoio a Tancredo
V. Socó fixa novo prazo

Vila Socó fixa novo prazo
Mais de 500 moradores da Vila Socó aceitaram novo prazo para negociação entre o Estado e a Petrobrás sobre as indenizações às 64 famílias remanescentes do incêndio e a outros 150 moradores.

Juros dos agiotas a 20.556%
Taxas de 20.556% ao ano, segundo técnicos, são exigidas dos que buscam os agiotas na Cidade. Com a crise, aproveitadores tentam lucrar contra quem está em condição econômica desfavorável.

Pai em greve de fome por filhos
Há 4 dias, Carlos Humberto Versiani Formaggini faz greve de fome pela guarda dos três filhos, que estão com a mãe Flora. Ela deixou Penedo para viver em Santos, conseguindo guarda provisória.

FALECIMENTOS E MISSAS

Amelia Muniz Pereira
Ontem, aos 86, do lar, filha de Antonio Julião Muniz Junior e Juvina Pedro Muniz. Era viúva de Alfredo Gomes Pereira. Deixa os filhos Analia e Adalberto. Cerimônia de cremação hoje, às 15h, no Crematório da Memorial Necrópole Ecumênica.

Faustina de Oliveira Martins
Domingo, aos 82, manicure aposentada, filha de Paulo Domingues de Oliveira e Placidina Lopes de Oliveira. Era casada com Felipe Nery Martins Filho. Deixa a filha Fátima. Funeral no Cemitério Municipal de São Vicente.

Luzia Garcia Batalha
Domingo, aos 95, do lar, filha de Angelo Garcia e Rosa Fiorotto. Era viúva de Dirceu Francisco Batalha. Deixa os filhos Valeria e Paulo. Funeral no Cemitério Paquetá.

Neusa Sayão Pacheco
Domingo, aos 79, do lar, filho de Oswaldo Sayão e Irene Gonçalves Sayão. Era casada com Norival Pacheco. Deixa a filha Andrea. Funeral no Cemitério da Areia Branca.

Verônica da Silva
Domingo, aos 79, doméstica, filha de Antonio José da Silva e Analia Josefa da Silva. Funeral no Cemitério Municipal de São Vicente.

Antonio José da Silva
Sábado, aos 85, zelador aposentado, filho de Maria José da Silva. Era casado com Francisca Celia Carvalho da Silva. Deixa os filhos Claudio, Eduardo e Marcia. Funeral no Cemitério Municipal de São Vicente.

Cirilo Borges dos Santos Junior
Domingo, aos 66, motorista, filho de Cirilo Borges dos Santos e Nilse Maria Rosa dos Santos. Era casado com Ana Paula Henriques Borges dos Santos. Deixa os filhos Aline, Cirilo Neto, Heidy, Josie, Patrick, Rafael e Ryan. Cerimônia de cremação no Crematório Memorial Metropolitano.

Frederico da Silva Pistilli
Domingo, aos 52, empresário, filho de Florindo Pistilli e Irailde da Silva Pistille. Deixa os filhos Rafael e Gabriel. Cerimônia de cremação no Crematório Campo das Oliveiras.

José Almeida Bastos
Domingo, aos 75, motorista de ônibus, filho de Cipriano Pereira Bastos e Maria das Chagas Almeida Bastos. Deixa os filhos Elisangela, Marcelo e Carlos. Funeral no Cemitério da Areia Branca.

José Roberto de Abreu Moraes
Domingo, aos 70, aposentado, filho de Davis Felix de Moraes e Magnolia de Abreu Moraes. Era casado com Marcia Passos Alves Moraes. Deixa os filhos Rafael e Patricia. Funeral no Cemitério da Filosofia.

Marcelo de Aguiar Augusto
Domingo, aos 60, autônomo, filho de José Luiz Braz Augusto e Silvia de Aguiar. Deixa o filho Marcelo Junior. Funeral no Cemitério da Areia Branca.

Marcio dos Santos
Sábado, aos 56, filho de Deoclécio dos Santos e Maria do Carmo Leite Santos. Deixa os filhos Camila, Jeniffer, Julio, Marcos e Paula. Funeral no Cemitério Municipal de São Vicente.

Mario Sergio Silva
Domingo, aos 72, funcionário público aposentado, filho de Alfredo Silva e Nielva Cardoso da Silva. Deixa os filhos Camila e Sergio. Funeral no Cemitério Municipal de São Vicente.

Oswaldo Antunes Lopes
Ontem, aos 86, aposentado, filho de João Antunes Lopes e Emilia Malhador Lopes. Era viúvo de Osmarina da Conceição Teixeira. Era seu filho Wilson, falecido. Funeral hoje, às 13h, no Cemitério da Filosofia.

Renato Carlos Santana
Domingo, aos 71, professor aposentado, filho de João Carlos Sobrinho de Santana e Iracy Lima de Santana. Deixa os filhos Simony e Rafael. Funeral no Cemitério da Filosofia.

Sebastião Eneas Antonio
Ontem, aos 77, operador de máquina aposentado, filho de José Domingos Antonio e Luzia Ramires Leite. Era casado com Lindaci Maria da Conceição Antonio. Deixa os filhos Rogerio, Ricardo e Renato. Funeral hoje, às 8h, no Cemitério da Areia Branca.

Telmo da Silva Chamadouro
Sexta, aos 86, aposentado, filho de Avelino da Silva e Consuelo Chamadouro Villan. Deixa as filhas Maria Cristina, Tatiana e Fabiana. Funeral no Cemitério Jardim Horto Florestal.

COMUNICADO DE MISSAS E AGRADECIMENTOS
ATENDIMENTO
2ª a 6ª feira
•9h às 12h
•14h às 17h30
anuncios@grupo-tribuna.com
13 2102-7281
0800 727-7222
13 99729-0948



Claudio Correa

NOTA DE FALECIMENTO

Faleceu dia 23 de junho de 2025, em Santos, aos 63 anos de idade.
Lembraremos e amaremos você para sempre.
Da esposa, filhas, netos e bisnetos.
O velório ocorrerá **hoje**, a **partir das 8h30 às 14h30** na **Beneficência Portuguesa e o Sepultamento no Cemitério da Filosofia em Santos**.

ines249

MUNDO

Telefone **2102-7274** E-mail **mundo@atribuna.com.br**

Trump anuncia cessar-fogo; Irã e Israel não confirmam

Antes, Teerã atacou base dos EUA no Catar

DE WASHINGTON

O presidente dos EUA, Donald Trump, disse ontem que Israel e o Irã concordaram com um cessar-fogo, após mais de uma semana de ataques - e um bombardeio americano às instalações nucleares iranianas no sábado. Israel e Irã não confirmaram. A mensagem de Trump foi publicada horas depois que o Irã lançou 14 mísseis contra a base americana de Al-Udeid, no Catar.

"Foi plenamente acordado entre Israel e Irã que haverá um cessar-fogo completo e total, a partir de agora, quando Israel e Irã tiverem se acalmado e concluído suas missões finais em andamento", escreveu Trump. "Após esse período, a guerra será considerada encerrada"..

Mas a resposta iraniana no Catar foi completamente coreografada, já que o regime avisou com antecedência o Catar e EUA, parecendo indicar desejo de encerrar o conflito. Trump agradeceu o aviso, que permitiu o esvaziamento da base.

"Quero agradecer ao Irã por nos avisar com antecedência, o que possibilitou que nenhuma vida fosse perdida e ninguém ficasse ferido", afirmou Trump.

Mesmo antes do ataque do Irã no Catar já havia sinais de que Teerã estava procurando uma saída do confronto com os EUA. Israel também pareceu dar indícios de que não pretendia continuar a guerra.

Segundo o jornal Times of Israel, o governo israelense procurou mediadores no Oriente Médio para avisar os iranianos.

Antes do ataque do Irã e do anúncio de Trump, Israel lançou diversas operações contra Teerã e prometeu mais bombardeios "nos próximos dias". Ontem, os israelenses atingiram símbolos da teocracia iraniana, como o quartel-general da Guarda Revolucionária, estradas de acesso à central nuclear de Fordow - alvo dos americanos no fim de semana - e a prisão de Evin, onde estão milhares de dissidentes e prisioneiros políticos.

O ataque do Irã contra a base americana veio após o ministro iraniano das Relações Exteriores, Abbas Araghchi, encontrar-se com um aliado chave, o presidente da Rússia, Vladimir Putin, que se absteve de oferecer apoio concreto ao Irã. (Estadão Conteúdo)

ESCALADA DO CONFLITO



Santista não consegue deixar Doha

TED SARTORI

DA REDAÇÃO

Com o ataque do Irã à base dos EUA em Doha, no Catar, o empresário santista Audrey Bernardo, de 40 anos, não pode retornar ao Brasil. O tráfego aéreo está suspenso, cancelando todos os voos do Aeroporto Internacional de Hamad.

"A intenção era ficar até o dia 28. Minha passagem de volta está marcada para essa data. Tentamos no aeroporto, sem sucesso, e vamos tentar ver amanhã (hoje) cedo com o consulado americano".

"Pensamos em ir de carro para Dubai (nos Emirados Árabes Unidos) e sair do Catar, mas infelizmente não dá. São seis horas e passa pela Arábia Saudita, que precisa de visto. A única forma de sair daqui é pelo ar".

ARQUIVO PESSOAL



Audrey Bernardo é empresário

O empresário foi até o Catar para visitar o amigo Ângelo, que é treinador de goleiros em Doha. Ângelo, que também é de Santos, defendeu, entre outros clubes, o Peixe e a Portuguesa Santista.

"Tínhamos acabado de vir de um passeio no deserto e, quando estávamos chegando, escutamos o barulho de mais de dez mísseis. Foi algo muito impactante. Nunca vivemos isso. E corremos para o apartamento. Tentamos nos acalmar antes de irmos até o aeroporto", conta.

O empresário santista não esconde a apreensão. "Com esses mísseis passando por cima da gente, realmente está sendo uma sensação bem ruim, que tira a gente da nossa zona de conforto também porque não sabemos o que vai acontecer".

Resgate de jovem brasileira é retomado na Indonésia

DO ESTADÃO CONTEÚDO E DA REDAÇÃO

A operação de resgate da brasileira Juliana Marins, de 26 anos, foi retomada na Indonésia na noite de ontem (manhã de hoje no horário local). Ela caiu em um penhasco enquanto fazia uma trilha, na última sexta-feira.

A brasileira de Niterói (RJ), que fazia um mochilão pela Ásia desde o fim de fevereiro, está sem água, sem comida nem agasalho. A direção do Parque Nacional do Monte Rinjani, onde ela se acidentou, divulgou imagens de uma operação anterior, realizada na noite de domingo. Imagens feitas por drones nesta data mostraram que ela não se mexia.

Juliana escorregou em um penhasco enquanto percorria uma trilha a 600 metros do ponto onde caiu. "Dois alpinistas bem experientes da região estão indo ao local do acidente de Juliana", publicou um perfil criado por familiares para divulgar notícias sobre o resgate.

"Temos a confirmação de que o resgate de Juliana foi retomado às 6h. Estão testando usar um helicóptero para o resgate", completou a família.

Ontem, um grampo foi colocado próximo ao topo da montanha para que os bombeiros desçam com cordas, mas a piora do clima interrompeu as atividades. Eles desceram 250 metros, faltando mais 350 metros.

O pai de Juliana, Manoel Marins, tenta chegar à Indonésia para acompanhar o resgate, mas não conseguiu deixar Lisboa, em Portugal. O voo precisa passar por Doha, no Catar, mas o aeroporto foi fechado após ataques do Irã à base americana. (EC)

ines249

GALERIA

Telefone **2102-7154** E-mail **galeria@atribuna.com.br**

Música santista perde um incentivador

Empresário Eduardo Caldeira, dos míticos espaços Reciclagem e Bar da Praia, morreu ontem, aos 80 anos

ANDERSON FIRMINO
DA REDAÇÃO

A história da noite de Santos perdeu um de seus maiores representantes. Morreu, aos 80 anos, o empresário Eduardo Caldeira, responsável por vários espaços icônicos da Cidade, em especial o Bar da Praia, próximo ao Canal 3. A causa da morte não foi divulgada. Ele deixa a esposa, Mônica Mathias, e dois filhos. O velório ocorreu na Beneficência Portuguesa, e o corpo seria levado ao Crematório Campo das Oliveiras, em Jacareí (SP).

Assim que a notícia foi divulgada, a consternação tomou conta das redes sociais. O amigo Julinho Bittencourt, mesmo bastante emocionado, lembrou a convivência com o empresário. "Ele foi imprescindível. Foi um cara que mudou completamente a noite santista. Era um profissional, pesquisador, trazia coisas de São Paulo, pegava ideias", ressalta.

O Bar da Praia tinha uma programação variada de música ao vivo, que ia do jazz à MPB. Entre um drinque e outro, era possível saborear alguns pratos que prestavam homenagem a artistas famosos, como Vinícius de Moraes, Caetano Veloso e Dorival Caymmi, conforme reportagem de *A Tribuna* em 1988.

"O cardápio era simples, mas ao mesmo tempo de muito bom gosto, com pratos que fugiam do lugar comum dos bares, do chope com batata frita. Fora que ele adorava jazz, adorava música instrumental, bossa nova", acrescenta Julinho. Lá, tocaram nomes como Johnny Alf, João Donato, e Lenny Andrade, entre outros.

ROGÉRIO SOARES - 1º/5/14



Caldeira promoveu e incentivou os novos músicos da Baixada Santista ao longo da década de 1980

ACERVO *A TRIBUNA*



O Bar da Praia marcou época: recebeu de Johnny Alf a João Donato

O LENDÁRIO RECICLAGEM

Caldeira também esteve à frente de outros bares, como o Reciclagem, que foi um celeiro para artistas de Santos no início da década de 1980. Muita gente profissionalizou-se por lá.

"Também teve o Pasteleco, no Shopping Parque Balneário, com um cardápio todo diferente de pastéis, uma novidade para a época", relembra, ainda, Julinho.

Ele lembra de outro marco do Bar da Praia: o projeto Conversa de Botequim. Nele, Caldeira levava pessoas para serem entrevistas por um mediador e, em seguida, eram abertas perguntas para a plateia. Nomes como José Simão, Gilberto Dimenstein e Osmar Prado foram alguns dos 'sabatinados'.

Sobre o Reciclagem, que ficava na Rua Djalma Dutra, no Gonzaga, Caldeira definiu o que queria do espaço, também para *A Tribuna*, em 1981. "(...) Queríamos que ele fosse o que é: um ombro amigo. Por isso, adotamos a frase do poeta Marklos State: 'Meu lugar é aqui, aqui é qualquer lugar'".

RESPEITO AOS MÚSICOS

O músico Marcos Canduta também guarda boas lembranças de Caldeira, especialmente no trato com os músicos.

"Toquei no Reciclagem e no Bar da Praia. Eduardo tinha um respeito ímpar pelos músicos, muito diferente da maior parte dos donos de bares da Cidade. Ele remunerava muito bem, não te explorava pedindo pra tocar mais que o combinado. Era muito bom e muito fácil trabalhar com o Eduardo", afirma.

A cantora Rosy Padron reforça o coro de carinho pelo empresário. "Santos perdeu um grande produtor e fomentador cultural. Uma pessoa que apreciava o melhor da música brasileira e que recebeu em seus espaços grandes artistas, sem contar o quanto ele abria espaço para os artistas locais mostrarem seu trabalho. Eu tive o prazer de trabalhar em dois espaços que ele administrava: Reciclagem e Bar da Praia. Perdemos um grande homem", emenda.

Cazuza será homenegeado no Prêmio da Música de 2026

DE SÃO PAULO

Cazuza será o grande homenageado da 33ª edição do Prêmio da Música Brasileira, marcada para 2026. A escolha foi feita por unanimidade durante a mais recente reunião do conselho da premiação, realizada no início de junho, no Rio, e anunciada ontem.

A trajetória e a obra de Cazuza vão nortear o espetáculo da próxima edição, que tradicionalmente reúne diferentes gerações da música brasileira em interpretações inéditas. Neste ano, Chitãozinho e Xororó foram os homenageados.

Entre os responsáveis pela escolha estão nomes como Gilberto Gil, Ney Matogrosso, Karol Conká, Zélia Duncan (em sua estreia no Conselho), o jornalista Antônio Carlos Miguel e a executiva Giovanna Machline.

"Celebrar Cazuza é celebrar a coragem, a liberdade e a potência de uma obra que segue viva e necessária. Sua música e sua poesia atravessaram gerações e continuam a ecoar nas vozes e nos sentimentos de milhões de brasileiros", destacou Zé Mauricio Machline, criador e diretor do prêmio. (Estadão Conteúdo)

REPRODUÇÃO/INSTAGRAM

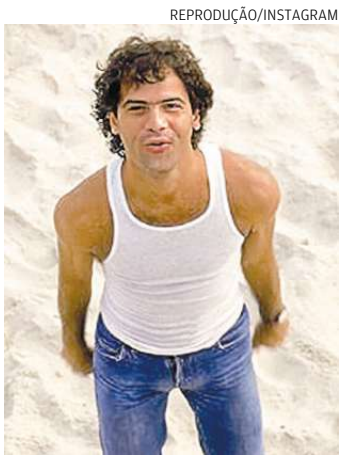

Cazuza estaria com 67 anos

ines249

Santos Jazz divulga a programação da 13ª edição

Será em show amanhã na Casa das Culturas

ALEXSANDER FERRAZ - 26/7/24



A abertura do festival, ano passado, reuniu Alaíde Costa, Monna e Tiganá Santana, no Teatro do Sesc

DA REDAÇÃO

Um grande festival começa com um grande show. Amanhã é dia de conhecer os detalhes da programação da 13ª edição do Santos Jazz Festival. Para tanto, será realizada uma noite de apresentações de artistas da Baixada Santista, a partir das 18 horas, na Casa das Culturas de Santos (Rua Sete de Setembro, 49, Vila Nova), com entrada franca.

Barbara Dias, Gibi Wagner, Kadu Abecassis, Theo Cancello e muitos outros se apresentarão. A cantora Monna também vai fazer uma participação especial e cantar Gal Costa, Caetano Veloso e Elis Regina.

O Santos Jazz Festival já é tradicional na Cidade e se consolidou por fatores únicos: programação gratuita e acessível a todos os públicos.

"Estamos ansiosos para mais uma edição e temos certeza de que será um sucesso. Esperamos que todos possam nos prestigiar neste happy hour com música de qualidade e novidades, e claro, que venham ao festival no fim de julho", conta Denise Covas, diretora-executiva do festival.

Este ano serão 13 apresentações, a partir do final de julho, com novidades que serão reveladas amanhã, inclusive o local da abertura. Nos últimos anos, o palco da abertura tem sido o Sesc Santos. Na edição do ano passado, teve juntos Alaíde Costa, Monna e Tiganá Santana.

"Mais uma vez escolhemos a Casa das Culturas que representa a história e é um equipamento público que fomenta a arte na Cidade. Por isso, queremos que todos possam conhecer o local e prestigiar nosso festival preparado com tanto carinho", diz Jamir Lopes, diretor de produção do festival.

HOMENAGENS

Desde a primeira edição, em 2012, grandes músicos são homenageados. Já foram mais de 240 shows, com mais de mil músicos envolvidos em cerca de mais de 300 horas de música. Também já foram ministradas cerca de 45 oficinas com grandes artistas que passaram no festival e músicos locais. Ao todo, mais de 100 mil pessoas já conferiram os shows do Santos Jazz Festival.

Santos Film Fest começa hoje no Cine Roxy

DA REDAÇÃO

O cinema está em festa na região. O maior festival da Baixada Santista, o Santos Film Fest, dará largada hoje, às 19 horas, no Roxy Santos (Av. Ana Costa, 443, Gonzaga). O início, com o tapete vermelho, será com o homenageado desta edição, o baixista Chico Gomes, que revolucionou a forma de tocar o instrumento.

Na sequência, às 20h30, seguem-se mais homenagens. Além de Chico, também serão laureados o diretor Guilherme de Almeida Prado, a atriz Imara Reis, cineasta da região Rodiney Assunção e o cineasta e professor universitário Wanderley Camargo.

Após as homenagens, será realizada a premiere do documentário sobre Chico Gomes, Triplo Domínio, dirigido por Rodiney Assunção. A programação é gratuita, mas os ingressos devem ser retirados a partir de 18h30, no Roxy.

A programação completa do Santos Film Fest, que se estende até 2 de julho em vários pontos de Santos, pode ser acessada em *www.santosfilmfest.wordpress.com*.

CLICK

ALEXSANDER FERRAZ - 30/5/25

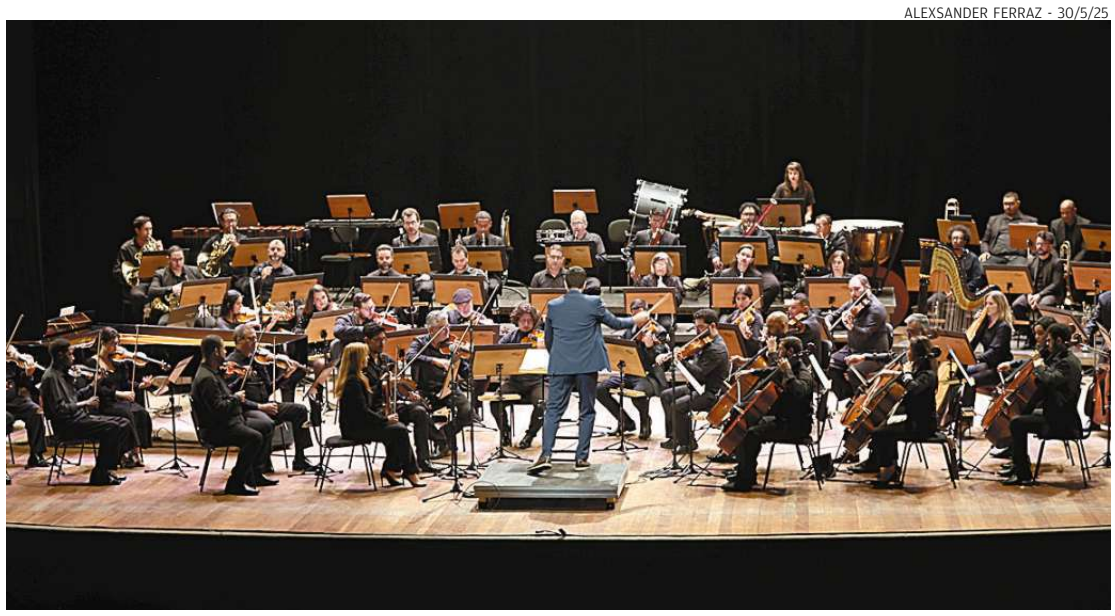

Sinfônica. **O concerto de junho da Orquestra Sinfônica de Santos (OSS) será quinta-feira, às 20h30, no Teatro Municipal Braz Cubas (Av. Pinheiro Machado, 48, Vila Mathias). No repertório, obras Prokofiev e Stravinsky. A apresentação é gratuita, mas os ingressos devem ser retirados com antecedência, no máximo de dois por pessoa, a partir de 19h30 do dia do concerto, nas bilheterias do teatro.**

NOVELAS

Garota do Momento
Teresa da conselhos a Lígia sobre como reconquistar Raimundo. Maristela discute com Basílio e afirma que não perderá sua fábrica. Topete interage com Anita em seu programa de TV. Lígia canta para Raimundo. Maristela procura Bia.

Dona de Mim
Vanderson despista Jaques. Filipa e Abel se beijam. Davi lê mais um poema de Samuel a Leo e os dois ficam juntos. Ayla conhece Maitê, que a incentiva a engravidar mesmo sem o consentimento de Gisele. Leo conta para Davi a história de Sophya. Davi convence Leo a morar com ele. Ayla conhece Caco, um possível doador ao bebê que deseja ter. Yara desconfia do namoro entre Davi e Leo. Ayla faz tentativa de inseminação caseira com Caco. Vanderson tem alta e pede para ir à casa de Jaques. Leo encontra o caderno de poesias de Samuel.

Vale Tudo
Solange e Renato decidem assumir a relação. Raquel diz a Poliana que precisará de um tempo para confiar de novo na filha. Tiago fala ao pai que deseja participar da recuperação de Heleninha. Cecília desperta do coma. Aldeíde defende Consuêlo das fofocas de Mariúche, que se vê obrigada a deixar a casa do filho. Tiago é sincero com Heleninha ao expor seus limites em relação ao problema da mãe. Renato e Solange revelam para os funcionários que estão juntos. Odete propõe a Ivan uma promoção.

OS RESUMOS DAS NOVELAS PODEM SOFRER ALTERAÇÕES SEM AVISO PRÉVIO

PROGRAMAÇÃO DA TV *TRIBUNA*

04h00 Hora Um
06h00 Bom Dia São Paulo
07h45 Bom Dia Região
08h30 Bom Dia Brasil
09h30 Encontro com Patrícia Poeta
10h35 Mais Você
11h45 JT1
12h45 Tribuna Esporte
13h00 Globo Esporte
13h25 Jornal Hoje
14h30 Edição Especial - História de Amor
15h05 Edição Especial - A Viagem
15h45 Futebol - Mundial de Clubes: Benfica x Bayern de Munique
18h05 Garota do Momento
18h50 JT2
19h15 Dona de Mim
20h00 Jornal Nacional
20h45 Vale Tudo
21h40 Futebol - Mundial de Clubes: Los Angeles FC x Flamengo
00h05 Central da Copa de Clubes
00h30 Jornal da Globo
01h20 Conversa com Bial
02h00 Dona de Mim
02h40 Comédia na Madruga I

APONTE A CÂMERA DO SEU CELULAR PARA O QR CODE AO LADO E CONFIRA A PROGRAMAÇÃO DAS OUTRAS EMISSORAS

ines249

NASCIDOS HOJE

Você que nasceu neste dia escolhe o seu próprio caminho, atingindo com frequência tal sucesso, que outras pessoas se sentem motivadas a seguir seus passos. No trabalho ou em casa, é capaz de resolver pequenos problemas baseados na intuição. É amigo e membro da família carinhoso, que pensa em seus entes queridos, apesar de passar longos períodos sem vê-los. Seu talento e charme são poderosos atrativos para as suas parceiras românticas.
Lado positivo: espiritual, inspirado e talentoso.
Lado negativo: dominador e insensível.

RECADO DOS ANJOS

Haheuiah
Este anjinho ajuda a obter a graça e a misericórdia de Deus. Protege contra animais nocivos, contra colisões e pessoas violentas. Quem nasce sob a sua influência tem ligação cármica com os pais e provavelmente mora com a família. Dotado de grande poder espiritual, é o grande amigo com quem todos gostam de conviver. Tem inteligência analítica, é um ótimo administrador, dotado de uma sorte natural para negócios. Pode ter acesso aos meios de comunicação, pois adora um bom debate. Adora estudar e seu hobby pode ser a leitura. Seu salmo é o 32. Seu horário, das 7h40 às 8h.

HORÓSCOPO

por George Jorge e Márcia Bernardo

E-mail: horoscopo@atribuna.com.br

Áries (DE 21/3 A 20/4)
É uma semana em que você deveria pegar mais leve com tudo, pois alguns planos e projetos poderão não ter um final como gostaria.

Touro (DE 21/4 A 20/5)
A ação de Vênus no seu signo ajuda muito nos aspectos financeiros. Esteja ligado e busque direcionar da melhor forma possível. Ganhos!

Gêmeos (DE 21/5 A 20/6)
Não se deixe levar por papos que não acrescentam e nem dê ouvidos a comentários maldosos. Ansiedade tende a estar em alta.

Câncer (DE 21/6 A 21/7)
Aproveite que hoje Júpiter se alinha com o seu signo e abre um ciclo importante de expansão. Mas, tudo dentro do comedido e sem exageros.

Leão (DE 22/7 A 22/8)
A vida é feita de ciclos longos, médios e curtos, portanto, tudo muda a qualquer tempo e em qualquer área da vida. Não se antecipe. Evite ansiedade!

Virgem (DE 23/8 A 22/9)
A presença do astro Marte no seu signo tende a lhe dar uma energia a mais para suas conquistas e empreendimentos, mas sem pressa.

Libra (DE 23/9 A 22/10)
Uma boa semana para você expandir seus conhecimentos através de um novo estudo ou filosofia. Nova visão traz nova perspectiva.

Escorpião (DE 23/10 A 21/11)
Nem sempre temos que ficar expostos. Esta é uma semana boa para reflexões e prestar atenção para suas coisas mais íntimas.

Sagitário (DE 22/11 A 21/12)
Neste dia, esteja mais atento com as suas relações. Entregue-se mais e leve palavras otimistas, que levantem o astral dos amigos.

Capricórnio (DE 22/12 A 20/1)
Aproveite os bons ângulos de alguns astros para o seu signo para investir mais em você. Tendência a melhorias na área financeira.

Aquário (DE 21/1 A 19/2)
Você está vivendo numa fase longa de mudanças importantes para o seu futuro, portanto mantenha a mente aberta para novas conquistas.

Peixes (DE 20/2 A 20/3)
Estes dias tendem a ter bom astral, mas é preciso também partir de você o bom humor. Amplie, cresça, sorria e mostre sua melhor versão.

CRUZADAS

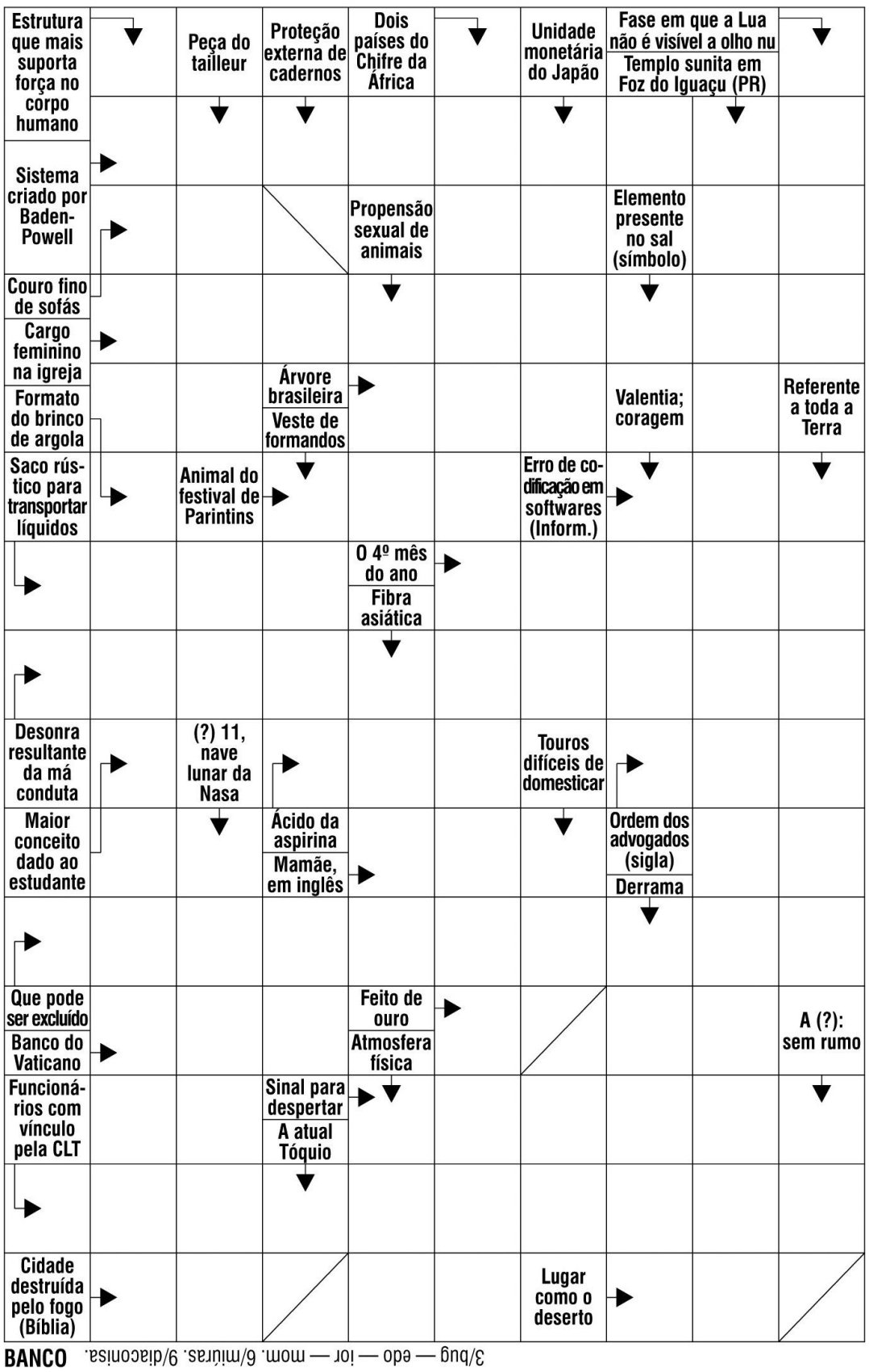

BANCO 3/bug — edo — ior — mom. 6/miúras. 9/diaconisa.

SUDOKU

Preencha os espaços vazios com algarismos de 1 a 9.
Os números não podem se repetir nas linhas verticais e horizontais. Nem nos quadrados menores (3x3)

			8		5	4		
		4		9	1		2	
	1							7
3							8	1
	9						4	
7	2							6
9							7	
	8		4	6		9		
		5	3		9			

Solução Cruzada

S	O	D	O	M	A		E	R	M
C	E	L	E	T	I	S	T	A	S
	L	L		A	L	A	R	M	E
	I	O	R		A	U	E	O	
S	U	P	R	I	M	I	V	E	L
	Q	A		M	O	M		D	A
O	D	R	E		A	B	I	R	L
	O		B	O	I		B	U	G
	Ã	A		I	P	E		Q	
D	E	S	C	R	E	D	I	T	O
	A		A		S	O		A	B
	U	R	E	O		E	V	E	
	L	E		A	L	A	R	M	
	C	E	L	E	T	I	S	T	A
		S	O	D	O	M	A	E	R	M

Solução Sudoku

6	3	7	8	2	5	4	1	9
2	1	9	6	4	3	8	5	7
8	5	4	7	9	1	6	2	3
6	3	7	2	9	4	5	8	1
3	4	6	9	7	2	5	8	1
5	9	8	1	3	6	4	7	2
7	2	1	5	8	4	3	9	6
9	6	3	2	5	8	7	4	1
4	7	5	3	1	9	2	6	8



ines249

ESPORTES

Telefone **2102-7162** E-mail **esportes@atribuna.com.br**

MUNDIAL DE CLUBES

Verdão busca o empate e avança

Palmeiras vê Inter Miami fazer 2 a 0, mas se recupera e fica em 1º lugar do Grupo A no fim; agora, pega o Botafogo

DA REDAÇÃO

RICHARD CALLIS/FOTOARENA/ESTADÃO CONTEÚDO



Escalado desde o princípio, Flaco López não conseguiu levar perigo ao gol do Inter Miami, que relaxou no final e acabou cedendo o empate

O Palmeiras levou um grande susto, mas cumpriu a missão diante do Inter Miami. Após sair perdendo por 2 a 0, o time brasileiro chegou ao empate e garantiu o primeiro lugar do Grupo A com 5 pontos, à frente do Inter no saldo de gols. O outro jogo do grupo, entre Porto e Al-Ahly, terminou empatado em 4 a 4 e ambos foram eliminados.

Agora, o Palmeiras joga contra o Botafogo nas oitavas de final. O jogo será no sábado, às 13 horas (de Brasília), na Filadélfia. O Inter Miami encara o PSG domingo, às 13 horas (de Brasília), em Atlanta.

O JOGO

O Palmeiras entrou em campo com mudanças. Marcos Rocha e Lucas Evangelista foram duas das novidades, além da saída de Vitor Roque para a entrada de Flaco López. No princípio, parecia que a nova formação funcionaria. Logo aos 3 minutos, Gustavo Gómez subiu de cabeça e assustou Ustari.

Aos poucos, o time brasileiro passou a errar passes em demasia. Além disso, afrouxou a marcação. Resultado: gol do Inter Miami. Após chutão para frente, Luis Suárez fez a parede e serviu Allende, que partiu livre desde o meio de campo e tocou na saída de Weverton. Na jogada, Murilo sofreu uma contusão – aparentemente muscular – e foi substituído por Bruno Fuchs.

Para a sorte do Palmeiras, o Inter Miami também errou. Porém, as oportunidades não foram aproveitadas. Após desarme de Estêvão no meio de campo, a jogada prosseguiu e a bola chegou a Facundo Torres, que chutou de dentro da área. A bola saiu por muito pouco.

Para o segundo tempo, Abel Ferreira voltou com Maurício no lugar de Raphael Veiga. Em seguida, tirou Facundo Torrez e colocou Paulinho. Mas quem teve a chance de marcar foi o Inter Miami. Em jogada parecida com a do gol, Allende carregou sozinho pela direita e tocou para fora.

O Palmeiras tentou empatar sem muita imaginação. Os donos da casa, ao contrário, esbanjaram inspiração. Suárez recebeu na intermediária, passou por três e chutou. Weverton ainda tocou na bola, mas não evitou o 2 a 0.

O Palmeiras foi com tudo para o ataque e diminuiu. Allan tocou com categoria no meio da zaga e Paulinho definiu. No fim, após cruzamento na área, Maurício pegou de primeira e fez 2 a 2.

SOBE E DESCE



Luis Suárez
Uma assistência e um gol de quem sabe o que faz com a bola.



Raphael Veiga
Produziu muito pouco e foi substituído no intervalo.

Inter Miami — 2

Ustari; Avilés, Falcón, Weigandt e Allen; Busquets, Redondo (Rodriguez), Segovia (Jordi Alba) e Allende (Fafá Picault); Messi e Suárez (Cremaschi).
Técnico: Javier Mascherano.

Palmeiras — 2

Weverton; Marcos Rocha (Vitor Roque), Gustavo Gómez, Murilo (Bruno Fuchs) e Piquerez; Richard Rios, Lucas Evangelista (Allan) e Raphael Veiga (Maurício); Estêvão, Facundo Torres (Paulinho) e Flaco López.
Técnico: Abel Ferreira.

Gols: Allende, aos 15 minutos do primeiro tempo. Luis Suárez, aos 20, Paulinho, aos 35, e Maurício, aos 42 minutos do segundo tempo. **Cartão amarelo:** Messi.
Árbitro: Szymon Marciniak (Polônia).
Público: 60.914.
Renda: Não divulgada.
Local: Hard Rock Stadium, em Miami.

COMENTÁRIO

HEITOR ORNELAS EDITOR

A camisa fez a diferença

Não dá para imaginar outra justificativa para o empate entre Inter Miami e Palmeiras: a camisa acabou fazendo a diferença. Em vantagem com certa tranquilidade, o time norte-americano diminuiu o ritmo diante de uma equipe tradicional, acostumada a grandes decisões, e foi castigado. Apesar disso, o palmeirense tem motivos para ficar preocupado. O futebol do primeiro tempo foi muito ruim. Se repetir a performance daqui para frente, não haverá segunda chance.

O empate veio na base do abafa, com uma cabeçada errada do zagueiro e um chute certeiro de Maurício de pé direito, que não é o bom. No sábado, os brasileiros terão um duelo especial para assistir, com uma rivalidade crescente especialmente nos últimos dois anos. O Botafogo está um pouco melhor, mas o Palmeiras segue bem vivo.

MUNDIAL DE CLUBES

Grupo A

Equipes	PG	J	V	E	D	GP	GC	SG
1º Palmeiras	5	3	1	2	0	4	2	2
2º Inter Miami	5	3	1	2	0	4	3	1
3º Porto	2	3	0	2	1	5	6	-1
4º Al Ahly	2	3	0	2	1	4	6	-2

ines249

LOTERIAS

Mega-Sena concurso 2.878 **21/6**

15 16 43 46 47 51

Quina concurso 6.759 **18/6**

16 20 23 27 73

Lotofácil concurso 3.424 **23/6**

03 06 08 11 13
16 17 18 19 20
21 22 23 24 25

Lotomania concurso 2.787 **23/6**

01 03 06 08 11
16 20 24 28 30
32 34 35 36 55
56 58 71 90 96

Dupla Sena concurso 2.824 **23/6**

PRIMEIRO SORTEIO
10 15 21 36 37 48

SEGUNDO SORTEIO
20 24 36 38 41 46

Dia de Sorte concurso 1.079 **21/6**

01 05 06 19 26 29 31

MÊS DA SORTE: Fevereiro

Timemania concurso 2.258 **21/6**

02 18 36 41 43 59 70

TIME DO CORAÇÃO: Cruzeiro-MG

+Milionária concurso 261 **21/6**

17 21 25 28 31 41

TREVOS SORTEADOS 4 6

Super Sete concurso 710 **23/6**

COLUNAS						
1	2	3	4	5	6	7
2	0	5	0	0	6	5

Federal concurso 5.976 **21/6**

1º	17.232	R$ 500.000,00
2º	53.315	R$ 35.000,00
3º	51.114	R$ 30.000,00
4º	39.824	R$ 25.000,00
5º	74.203	R$ 20.503,00

Loteca

Concurso 1.198 **21 e 22/6**

	1	x	2	
■	Fluminense	□	Ulsan HD	□
□	Capixaba-ES	■	Rio Branco-ES	□
□	Avaí	□	Athletico-PR	■
□	Francana	■	Inter de Limeira	□
■	Porto Vitoria	□	Vitoria-ES	□
□	Remo	□	Paysandu	■
■	Ferroviária	□	CRB	□
□	River Plate	■	Monterrey	□
■	Portuguesa Santista	□	Oeste	□
■	Coritiba	□	Cuiabá	□
■	Real Madrid	□	Pachuca	□
■	Atletico-GO	□	Volta Redonda	□
■	Amazonas	□	Vila Nova	□
■	Manchester City	□	Al-Ain	□

MUNDIAL DE CLUBES

Botafogo perde, mas sobrevive ao grupo da morte

Brasileiros avançam às oitavas de final

VITOR SILVA/BOTAFOGO



Barboza teve mais uma grande atuação e liderou o Bota em campo

A. de Madrid — **1**

Oblak; Llorente, Lenglet, Le Normand e Galán; Gallagher (Griezmann), De Paul (Koke), Barrios (Molina) e Giuliano Simeone (Ángel Correa); Sorloth (Lino) e Julián Álvarez
Técnico: Diego Simeone.

Botafogo — **0**

John; Vitinho (Ponte), Jair, Alexander Barboza e Alex Telles (Cuiabano); Marlon Freitas, Allan (Newton) e Gregore; Savarino (Montoro), Igor Jesus e Artur (Santi Rodríguez).
Técnico: Renato Paiva.

Gol: Griezmann, aos 41 minutos do segundo tempo.
Cartão amarelo: Gregore.
Árbitro: César Ramos (MEX).
Público: 22.992 presentes.
Renda: Não disponível.
Local: Rose Bowl, em Pasadena.

DE SÃO PAULO

Com tensão até os minutos finais, o Botafogo garantiu sua classificação para as oitavas de final do Mundial de Clubes ao perder por apenas 1 a 0 para o Atlético de Madrid, ontem, no Rose Bowl, em Pasadena.

O Botafogo fez o suficiente para sair de campo com a classificação rumo às oitavas de final. O time se segurou da forma que pôde, criou poucas chances e ficou satisfeito com a derrota por um gol.

O Atlético de Madrid, de pontaria descalibrada e futebol burocrático, controlou a partida, mas passou longe de ser efetivo. O time alvinegro não se postou tão defensivamente do mesmo modo que na vitória sobre o PSG e se permitiu cometer deslizes que foram perdoados pelos colchoneros.

Pelos critérios de desempate, como Botafogo, PSG e Atlético de Madrid somaram 6 pontos, os resultados obtidos nos jogos com o Seattle Sounders foram descartados. Dessa forma, cada um ficou com 3 pontos e a diferença se deu no saldo de gols: +3 para os franceses, 0 para os brasileiros e -3 para os espanhóis.

No fim da partida, o Botafogo ficou mais confortável e viu o Atlético de Madrid baixar a guarda. Quando menos esperava, os espanhóis acharam uma jogada pela direta, Álvarez fez um cruzamento e achou Griezmann, que bateu e marcou.

IRONIA

Com estilo contundente, Alex Telles usou da ironia para rebater as previsões pessimistas que rondaram a participação alvinegra. "Muita gente não confiava no Botafogo. Para quem ia só conhecer o Mickey, passamos no grupo da morte", disparou.

PREMIAÇÃO

A classificação valeu ao Botafogo US$ 26,71 milhões (R$ 146,81 milhões), considerando valores de participação e bônus, superando inclusive a premiação recebida pelo título brasileiro.

No ano passado, ao conquistar o Brasileirão, o Botafogo recebeu R$ 48,1 milhões. No Mundial, o clube garantiu US$ 7,5 milhões (R$ 41,6 milhões) pela vaga nas oitavas. (Estadão Conteúdo)

MUNDIAL DE CLUBES

Grupo B

Equipes	PG	J	V	E	D	GP	GC	SG
1º PSG	6	3	2	0	1	6	1	5
2º Botafogo	6	3	2	0	1	3	2	1
3º A. de Madrid	6	3	2	0	1	4	5	-1
4º S. Souders	0	3	0	0	3	2	7	-5

LEITURA RÁPIDA

Flamengo
Cariocas podem perder jogador

Classificado por antecipação, o Flamengo enfrenta o Los Angeles FC hoje, às 22 horas (de Brasília), com um problema que pode se estender. Em tratamento de uma entorse no joelho esquerdo, o meia uruguaio De la Cruz foi submetido a exames de imagens em um hospital. Monitorado pelo departamento médico, o atleta continua reclamando de dores e corre risco de não atuar na competição.

Chelsea
Maresca roda elenco do em decisão

Com a classificação para as oitavas de final do Mundial de Clubes em jogo, o Chelsea enfrenta o Espérance hoje, às 22 horas (de Brasília), poupando jogadores, O time inglês é o vice-líder do Grupo D com 3 pontos, mesma pontuação da equipe tunisiana. O Flamengo lidera com 6 e já está garantido na próxima fase, enquanto o Los Angeles FC, sem pontos, está eliminado.

Inusitado
Torcedor do River fez loucura para viajar

Um torcedor do River Plate que está nos Estados Unidos para assistir ao Mundial de Clubes disse ter ateado fogo no próprio carro para pegar o valor do seguro e bancar sua viagem para ver o clube do coração. Com 4 pontos, o River Plate é líder do Grupo E e enfrenta a Inter de Milão amanhã, às 22 horas (de Brasília), para buscar a classificação às oitavas de final da competição.

Polêmica
Zagueiro nega ter sido racista

Pivô de uma suspeita de racismo no jogo em que o Real Madrid derrotou o Pachuca por 3 a 1 no domingo, o argentino Gustavo Cabral negou que tenha ofendido o zagueiro Rüdiger. O jogador argentino de 39 anos disse que usou uma expressão muito comum em seu país: "Covarde de m...". "Se você quiser procurar a palavra, verá nas imagens que estou dizendo 'covarde de m...'"

ines249

Histórias do Surfe



Gabriel Pierin

Bito Cassaura Surfe

Fábio Luiz Pereira Cassaura é o quarto dos cinco filhos do militar da Aeronáutica, o descendente de japoneses Paulo Cassaura, e da dona de casa baiana, Secundina Osvalinda Pereira Cassaura. Os dois se conheceram numa viagem de trabalho do militar à Bahia, e escolheram São Paulo para viver e formar a grande família.

Foi no dia 31 de julho de 1960, em Guarulhos, cidade da Região Metropolitana de São Paulo, onde Fábio, o Bito, nasceu. Porém, aos 9 anos de idade, com a mudança da família, ele passou a morar em Santos, no Bairro Embaré. O pai, tenente-coronel da Base Aérea, comandava e garantia a segurança nos ares, mas o futuro do filho estava no mar. O destino começou a ser traçado quando o cunhado, Nilton Bambu, e sua irmã, Tete Cassauara, fabricantes de bermudas para surfistas, a TT Surf, lhe apresentaram o mundo do surfe.

Aliás foi o próprio cunhado quem lhe presenteou com uma monoquilha swallow, shapeada pelo Wagner Cola. O investimento foi promissor, mas comprometeu os estudos. Aos 11 anos, Bito já cabulava aula no Escolástica Rosa e fugia para a praia. Ele passou a surfar e não parou mais.

Quando a família se mudou para o Marapé, Bito conheceu os surfistas Albano, Uruca, Frank, Miguel, Gilberto, Edu Buran, Carriça, Quizumba, Adilson, Silvério, Neguito, Fuad, Piola e Douglas Lima e os irmãos Salazar. O surfe de competição e as conquistas viriam pouco tempo depois.

ARQUIVO



Panela, Bito Aranha, Quizumba, Pena e Edu Buran no Campeonato da Tenan Surfboards

Quando decidiu encomendar uma prancha do Oracio Cocada, juntou dinheiro embalando parafinas na fábrica do Albino, o mister Maia, da Sex Wax.

No inverno de 1977, aos 17 anos, Bito participou do Primeiro Campeonato do Quebra-Mar, organizado pelo Zanetti e o Carioca, e disputou a final na categoria Júnior com Orelhinha, Aldo Cangiano e Carrica. Nessa época, ele fabricava quilhas para a fábrica de pranchas do Valdo e do Silvério, a Valdo Surfboards, na Ponta da Praia. Em Mongaguá, ele complementava a renda dando um glass nas pranchas da Magia Tropical Surfboards.

Em 1983, foi campeão da Copa Coca-Cola de Surf, em Ilhéus, na Bahia, e venceu a etapa do Circuito Paulista no Quebra-mar, organizado pelo Paulo Issa. Seus feitos atraíram patrocinadores e Bito conquistou o apoio da Cobra Calçados, do empresário paulistano Marcos Arambasic, e da Special Royd Surfboards, considerada por ele sua prancha mais marcante.

Em 1990, o surfista profissional fixou moradia em Cambury, no Litoral Norte paulista. Aos 37 anos, em 1997, tornou-se organizador de eventos de surfe e promoveu com Sérgio Bell e Beto Negão os Circuitos Bronze Age de Surf, o Paulista Master de Surf e o Circuito UNCS, com Rômulo e Vírgula, fundando assim a Associação Paulista de Surf (Asesp). Em 1999, foi vice-campeão do torneio Sierro Azul Billabong Challenger Nestlé, na Praia de Sierro Azul, no Peru, e convidado para correr no campeonato na Costa Rica.

Bito é irmão de Cláudio Paca, da Cassaura Surfboards. Casado com Priscila, Bito tornou-se comerciante e representante de produtos para surfe e skate para mais de 100 lojas, em todo litoral do estado de São Paulo, e tem um empreendimento de aluguel de stand up e caiaque, no canto da Praia de Cambury. Ele continua surfando.

ACOMPANHE NOSSAS PUBLICAÇÕES NAS REDES SOCIAIS @MUSEUDOSURFESANTOS. COORDENADOR DE PESQUISAS HISTÓRICAS DO SURFE @DINIZIOZZI - O PARDHAL

Mattos fala pela 1ª vez amanhã

Executivo de futebol do Santos já trabalha em contratações para o segundo semestre

DA REDAÇÃO

Vinte dias após o anúncio de sua contratação, o Santos vai apresentar oficialmente amanhã o novo executivo de futebol, Alexandre Mattos. Responsável por conduzir as negociações em busca de reforços, o dirigente trabalhou nas contratações do volante Willian Arão e do lateral-direito Igor Vinicius.

Arão esteve no final de semana passado em São Paulo e Santos fazendo exames médicos e deve ser anunciado nos próximos dias. Igor Vinícius também deve ser confirmado, uma vez que o Alvinegro acertou com o São Paulo a liberação do jogador, que tem contrato com o Tricolor até o final da temporada.

O elenco se reapresenta das férias na sexta-feira, enquanto as negociações para a renovação de Neymar prosseguem. O vínculo termina no dia 30 e, segundo o presidente Marcelo Teixeira, o acordo está perto de um desfecho favorável. Como o Peixe, só deve voltar a jogar no Brasileiro na segunda quinzena de julho, a diretoria avalia fazer dois amistosos nos Estados Unidos no início do próximo mês.

RAUL BARETTA/SANTOS FC



Alexandre Mattos veio para o Santos depois de passar pelo Cruzeiro

NA TELA

7 horas - **Surfe - Circuito Mundial: Etapa de Saquarema;** SporTV 3

16 horas - **Futebol - Mundial de Clubes: Benfica x Bayern de Munique;** YouTube (CazéTV), TV *Tribuna* e SporTV

16 horas - **Futebol - Mundial de Clubes: Auckland City x Boca Juniors;** YouTube (CazéTV) e SporTV 2

20 horas - **Futsal - Liga nacional: Magnus x Minas;** BandSports

20h06 - **Futebol - Copa Ouro da Concacaf: Panamá x Jamaica;** ESPN 4

21 horas - **Beisebol - MLB: Philadelphia Phillies x Houston Astros;** ESPN 3

22 horas - **Futebol - Mundial de Clubes: Espérance x Chelsea;** YouTube (CazéTV) e SporTV 2

22 horas - **Futebol - Mundial de Clubes: LAFC x Flamengo;** YouTube (CazéTV), TV *Tribuna* e SporTV

23h06 - **Futebol - Copa Ouro da Concacaf: Canadá x El Salvador;** ESPN 2

Previsão do tempo

Céu com muitas nuvens e possibilidade de chuva pela manhã

TEMPERATURA PREVISTA PARA HOJE

10° Mínima

17° Máxima

INVERNO Até 22/9 às 15h19

PRÓXIMOS DIAS

24 horas Temperatura entre 9°C 18°C

48 horas Temperatura entre 13°C 24°C

72 horas Temperatura entre 18°C 19°C

BASE AÉREA

Ontem: até às 13h

Máxima:	28°C
Mínima:	18°C
Pressão atmosférica:	1013.0
Umidade relativa do ar:	75%

SOL

6h48 Nascente

17h27 Ocaso

FASES DA LUA

Minguante 18/6 16h20

Nova 25/6 7h33

Crescente 2/7 16h30

Cheia 10/7 17h38

TÁBUA DAS MARÉS

	HORA	ALTURA
Dia 24	1h19	1.1
	7h49	0.2
	15h04	1.4
	21h10	0.4
Dia 25	2h53	1.2
	10h01	0.1
	17h04	1.3
	22h14	0.6

CONDIÇÕES

Pesca Minguante Fase ruim

Surf Ondas de Sul

Voo e Vela Ventos Oeste

ines249

Santistas faturam medalhas

Integrantes da equipe brasileira master, eles conquistaram bronze no Mundial

DA REDAÇÃO

A ginástica artística brasileira é cada vez mais respeitada no exterior. Atletas como Rebeca Andrade, Jade Barbosa, Flávia Saraiva, Lorrane Oliveira e Júlia Soares se tornaram referência. Há também outros ginastas que abriram caminhos como Daiane dos Santos, Arthur Zanetti, os irmãos Diego e Daniele Hypolito, entre tantos outros.

Mas tem uma geração com mais idade que também levou o nome do Brasil ao lugar mais alto do pódio, não no passado, e sim recentemente. Os santistas Nelson Kitahara, coordenador do Projeto Gaia de ginástica artística em Santos, e Agostinho Miyazaki conquistaram medalha de bronze por equipes no Mundial Master de Ginástica Artística.

DIVULGAÇÃO

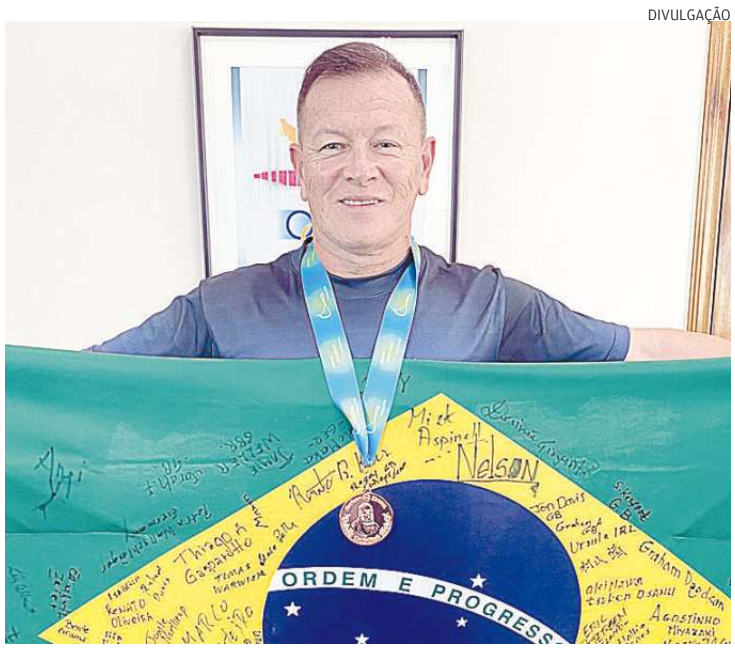

Nelson superou problemas físicos e deu sua contribuição ao Brasil

"Estavam lá, no mesmo ginásio, ginastas com idades entre 32 e 78 anos, muitos com passagens por Mundiais, Europeus e até Jogos Olímpicos. Há 30 anos, pensar em alcançar um campeonato desse porte parecia impossível. E, mesmo agora, fomos à luta sem a certeza de que subiríamos ao pódio. Mas conseguimos: somos a terceira melhor equipe master do mundo em 2025!", comentou Kitahara.

Agostinho Miyazaki (61), Nelson Kitahara (60), Marco Monteiro (59), Fernando Teixeira (54), Renato Kiss (47), Thiago Gasparotto (38) e o "caçula" da turma Renato Oliveira de 34 anos, são os atletas da seleção que disputaram o Mundial em Leipzig, na Alemanha.

LEITURA RÁPIDA

Fórmula 1
Antonelli se forma no Ensino Médio

Um dos estreantes da Fórmula 1 na temporada, o italiano Kimi Antonelli vai poder se concentrar totalmente na Mercedes. O motivo? Ele finalmente se formou no Ensino Médio, no fim de semana, encerrando o período em que precisava conciliar os estudos e o esporte. O piloto de 18 anos fez o anúncio nas redes sociais.

Tênis
João Fonseca vence a primeira na grama

Depois da eliminação em Halle, João Fonseca reagiu no circuito ontem com vitória na estreia no ATP 250 de Eastbourne, na Inglaterra. O brasileiro bateu o belga Zizou Bergs, 50º do mundo, por 2 sets a 1, parciais de 6/7 (8/10), 6/0 e 6/3. O resultado marca a primeira vitória de Fonseca na grama em nível ATP.

CLASSIFICADOS

Veículos & Acessórios

Mercedes-Benz

MOTO HOME 2015 – Prata. Todo equipado, bancos marticar Pneus novos. R$ 290 mil. (21) 99712-4247

Motos & Acessórios

Yamaha

SUPER TÉNÉRÉ DX 2015 1.200cc. Azul. Pneus novos. Toda equipada. Tel. (21) 99712-4247

Imóveis Alugam-se

1 DORMITÓRIO

FLAT RUA BAHIA FTE – Suíte, sala, coz., sac., gar. pisc, Internet, TV. Tr. c/ propr. 99713-7184. C.57539

2 DORMITÓRIOS

1/2 QDA. PRAIA – Embaré. Excel. local. 2ds. Perfeito estado. C/sist. câmeras. Al.R$2.990 (13)99185-2222

LOFT GONZAGA – 2dorms, cozinha, sala, lav., serviços quarto, lavanderia. Tel. (13) 97426-4531 C.205194

Casas

2 DORMITÓRIOS

VL.MATHIAS ALTOS – Casa Sobreposta 70m², 2ds., sala, coz., banh., A.S., qtal. Refor. (11)99727-9242

3 DORMITÓRIOS

EMBARÉ SOBRADÃO – Esq. 4 qdas. mar. 3Ds, ste, d(+) deps. pisc. Pcte $6.500. 3273-8787 RDJ C.40034

4 DORMITÓRIOS

VL. BELMIRO – 4 dorms., suíte, sl. 2 ambs., WC social, coz. qtal. Salão +/- 45m², banh. churr. área coberta +/- 60m². jardim. R. Carvalho de Mendonça, 454. Alug. R$ 4.500. Tr.c/propr. (13)99778-2056/3289-8601

Imóveis Vendem-se

1 DORMITÓRIO

GONZAGA – Apto. 1 dorm. sala, cozinha, banheiro. C/ portaria 24hs. Tel. (13) 97426-4531 C.205194

GONZAGA – Loft Duplex. 70m². 1D, 2WCs, and. alto, mobil, serviço e lazer. 1gar. 580 mil. (13) 98232-5659

P.GDE./GUILHERMINA – 4qdas praia, 57m², elev, gar. 275mil rdjimoveis AP4157. F. 99782-7373

2 DORMITÓRIOS

EMBARÉ – 2ds. suíte, AEs, sl. 2 ambs, 3 WCs, dep. emp. compl., coz. plan., frente, 1 vaga 99745-7755 C.170483

TORRES HOMENS – 2dorms. Frente, 2 banheiros, 1ºandar, gar. fechada. 430 mil 981248958 C.41321

VILA MATHIAS – Térreo, 2dorms. peq. quintal, 1 vaga. R. Silva Jardim. R$ 290 mil. 99745-7755 C.170483

APTO. REFORMADO – apto. reformado - De frente p/Av. Ana Costa. Realize o sonho de morar no bairro mais nobre de Santos, neste aconchegante apartamento de 88m². Planta antiga c/2 dorms, banh. social e de serviço. Conta c/1 vaga gar., gás encanado e facilidades de condomínio como interfone e portaria 24h, além da conveniência de ter comércio variado aos seus pés, como um supermercado ao lado. Aproveite a Oportunidade. R$ 460 mil e aceita financiamento. Agende sua visita e venha conhecer seu novo lar! Tr. com Renato. ZAP (13) 98111-3160 e Cel.(13) 99765-1965

COMPRO – Apto/Casa/Terreno em Santos. Mesmo com dívida. Só direto c/ propr. Tel. (13) 98232-5659

TRABULSI – 2 dorms., andar alto, gar. col. R$ 450 mil. Tel.98124-8958 C.41321

3 DORMITÓRIOS

MARAPÉ – Litoral de Santos. 3 dorms. 87,80m². R$ 395 mil. 1 quadra do VLT. Tel. (13) 99706-8572

P.PRAIA – 3 ds., 1 ste, AE, sala 2ambs., dep.emp., WC, gar.priv., 50m praia. Só 750 mil. 99154-4950. C.53052

EMBARÉ – Oportunidade. Fte. 3ds, suíte, AEs, sac, deps, 2qdas.praia. Port.24h gar. Tr.99745-7755 C.170483

POMPÉIA– 3ds.suíte,sacada,sl.2ambs,dep.compl.Vista mar, 1/2qda praia, gar. 2 autos 99745-7755 C.170483

VISTA MAR JTO.CANAL 1 3d, 2WCs,120m²A.U. a.alto, gar.fech. 24m²+gar.col. Vazio.630mil (13) 98232-5659

CANAL 5 FRENTE – 3ds. 1ste. d.emp, 7º and., 50m. da praia, 2 vagas. R$ 1.100 mil (13) 98111-4772 C.57036

PONTA DA PRAIA – Vista mar. Alto Padrão 3 dorm., suítes, andar alto. R$ 1.700. Tel. 98124-8958 C.41321

RUA INGLATERRA – 3dorms,suítes.Alto Padrão. Lindo, 2 gars. R$1.400. Tel.98124-8958 C.41321

PRAIA CANAL 1 – 3 suítes. 129m² útil. 5 gars. Lazer completo R$ 1.300. Tel. 98124-8958 C.41321

OPORTUNIDADE ÚNICA 3 dorms. suíte. Frente, sac., dep. emp., elev. gar. fech. 690mil 98124-8958 C.41321

Casas

2 DORMITÓRIOS

CASA TÉRREA MOLEZA – Terreno 6,75x40. 2 qtos, sala, quintal. Reforma geral (13) 99771-9103 C.66634

RDJ VENDE– Marapé. Sobrado2D.ste,lazer,g.fech. 680mil 99782-7373. R.Bento de Barros,128 C.40034

3 DORMITÓRIOS

SOBRADO CPO.GRANDE 3ds, 2stes c/AE, sac,sl.2 amb. coz.plan, gar. 2 autos Tr. (13) 97407-1585 C.66634

SOBREPOSTA – 3 dorms. 2suítes, sl. 4 amb. R$ 980 mil. Ac. imóvel como parte de pag. 98124-8958 C.41321

Chácaras e Terrenos

11X50 CAMPO GRANDE Macuco 7,50x60, local ótimo p/galpão. 10x30 Cpo Grande. (13) 97407-1585

TERRENO 7X30 CANAL 6 Portuária.Pço 600mil Aceita prop.98124-8958 C.41321

Empregos & Oportunidades

Analista de Comércio Ext.

Em Praia Grande. Funções: Entender todo o fluxograma de exportação/importação, desde a cotação dos produtos até o embarque do mesmo. Necessário inglês básico. Salário inicial R$ 3.000,00 + benefícios. Enviar C.V. para: galpaoexport45@gmail.com

Precisa-se

Rapaz. 1º emprego ou exp. bordado digital. Resida Stos. ZAP(13)99606-9371

Achados & Perdidos

EXTRAVIO– MARIA CAROLINA GONZALEZ SANTOS, CPF: 264.704.408-27, residente e domiciliada à Av. Conselheiro Rodrigues Alves, nº 127 - apto 1, bloco B, final 1 bairro Vila Mariana, em São Paulo, CEP 04014-010, declara o extravio do talão de Nota Fiscal, Séria A, do nº 500 a 1.000. Pessoa física autônoma, com atividades de Fotógrafa.

EXTRAVIO – Cad. Obras nº4211, Arqto. Alda Sueli Dias dos Santos, ref. construção, Rua Manoel de Góes nº 249 Jardim Boa Esperança, Guarujá - SP - CEP 11440-360.

Acompanhantes & Sex Shop

PROCURO SENHOR – Até 75 anos (13) 99724-0298

Negócios & Oportun.

Prestação de Serviços

INSS – Resolvemos qualquer tipo de problema. Tr.: 3013-7379 - 99148-4892 ou WhatsApp 97407-2836 consultoriasegura.com.br

ANUNCIE AQUI!
0800 727 7222

Declarações & Avisos

ERRATA DO EDITAL DE CONVOCAÇÃO PARA ASSEMBLEIA GERAL ORDINÁRIA

Em relação ao edital de convocação para a Assembleia Geral Ordinária do Lar Espírita Mensageiros da Luz – Paralisia Cerebral, publicado no dia 20 de junho de 2025, informamos que houve um erro de data.
Onde se lê:
Data da Assembleia: 25/06/2025
Leia-se:
Data da Assembleia: 30/06/2025
Pedimos desculpas pelo erro e contamos com a compreensão de todos.

Lar Espírita Mensageiros da Luz – Paralisia Cerebral
Santos, 23 de junho de 2025.
Sandra Regina Cruz Paulino
Presidente

EXPLORAÇÃO SEXUAL DE CRIANÇAS E ADOLESCENTES É CRIME.
DISQUE 100

ines249

SOCIAL

Marcio Barbuy
E-mail: barbuy@atribuna.com.br



Quem foi viajar para Campos do Jordão ou Vale do Paraíba se surpreendeu com o trânsito no retorno, sem dificuldades e com ótimo fluxo. Talvez o tempo bom tenha levado muita gente a curtir o feriadão no Rio de Janeiro, Paraty e Litoral Norte. Como é bom retornar para casa com normalidade. Vale a viagem!

40 ANOS LEGAIS

Ela tem um jeito calmo no olhar, sorriso fácil e adora estar com os verdadeiros amigos. Estamos falando de Milena Bento Malavasi, que recentemente comemorou a chegada aos 40 anos com um baita encontro festivo. Ela botou a galera para dançar ao som da trepidante Dani Vellocet, com direito aos melhores drinques e quitutes que seu restaurante da Ponta da Praia pode oferecer. Ninguém ficou parado e confesso que acordar cedo no dia seguinte foi bem difícil, mas valeu cada segundo de festa.

FOTOS MARCIO BARBUY



A aniversariante Milena e seu marido Eugênio Carlo Malavasi foram anfitriões mais que perfeitos no dia do aniversário dela



Andréa Stockler Fioravante, Sylvia Timm Freire e Sérgio Fernando Quintas Fioravante estavam entre os muitos convidados de Milena para a agitada noite de aniversário



Rui D'Ascola e Paula Cabaz, juntamente com Carla Azevedo Quinto e Fernanda Abdala, se divertiram a valer na pista de dança

Casa Cor São Paulo

Alfredo Bordalo, presidente da Rede Conceito, recebe amigos e arquitetos para visita à paulistana Casa Cor. Depois, os convidados se reunirão para bate-papo, drinques, muita música e, claro, uma deliciosa pizza. O encontro irá rolar em um casarão do Jardim América, em plena Rua Canadá.

Júlia Monforte

Completou 14 anos reunindo amigos da escola e do seu esporte preferido, o tênis, em um divertido almoço em sua casa. Mas a farra mesmo será neste fim de semana, no sítio de sua família, em Atibaia.

Lucas Andrade

Já está pelo Brasil, mais precisamente em Santos. O jovem é tenista profissional nos Estados Unidos, onde cursa faculdade. Por aqui, passou alguns dias em Cunha e foi curtir o feriado em Campos do Jordão.

Família Blanco

Se reuniu para almoço no último domingo e comemorou um tríplice aniversário: José Carlos, da irmã dele, Carla, e do pai, Carlos Ramil Blanco. Todos nascidos no mês de junho. Agora, Vicenta Blanco passa temporada na Espanha revendo seus familiares.

ANIVERSÁRIOS

Hoje é o aniversário de Dani Mulero, Daniel Nogueira, Helguinha Gaia, Irineusa Barbosa, Isabela Stockler Marnoto, Jani Silva, Luiz França, Malu Moita, Michele Matos Silva e Raul Urzedo.



Três gerações - Dilma Machado, sua filha Fabiana e seu neto Thiago — em evento bacana de concessionária no Canal 3





Lourenço Secco, Dennis Resmini, Márcio Garcia e Antônio Carlos Spada são aficionados pelo mundo automobilístico