28TH REPUBLIKA
MELANGKAH BERSAMA MENGUATKAN BANGSA

REPUBLIKA

MAHAKA GROUP
NOMOR 303/TAHUN KE-28
Rp. 5.500/16 HALAMAN
Luar P Jawa Rp 6.000 (ditambah ongkos kirim)
RO

KAMIS, 19 NOVEMBER 2020 | 4 RABIUL AKHIR 1442 H
www.republika.co.id
@republikaonline @republikaonline RepublikaOnline

WIHDAN HIDAYAT/REPUBLIKA



MILAD VIRTUAL Siaran syukuran Milad 108 Tahun Muhammadiyah secara virtual di Pusat Syiar Digital Muhammadiyah, Yogyakarta, Rabu (18/11). Milad Muhammadiyah tahun ini diselenggarakan di Kota Solo. Dan mengusung tema "Meneguhkan Gerakan Keagamaan Hadapi Pandemi dan Masalah Negeri".

Simulasi Digencarkan

Vaksinasi Covid-19 direncanakan pada akhir 2020 atau awal tahun depan.

■ DESSY SUCIATI SAPUTRI, SAPTO ANDIKA CANDRA

JAKARTA — Pemerintah menyatakan akan menggencarkan simulasi vaksinasi Covid-19. Langkah tersebut guna memantapkan kesiapan jika vaksinasi sudah dapat dilakukan pada akhir tahun ini atau awal tahun depan.

Pada Rabu (18/11), Presiden Joko Widodo (Jokowi) meninjau simulasi vaksinasi Covid-19 di Puskesmas Kecamatan Tanah Sareal, Kota Bogor, Jawa Barat. Jokowi langsung meninjau proses simulasi vaksinasi di tenda antrean yang telah dihadiri sejumlah warga.

Para warga tersebut sedang menunggu giliran pemeriksaan dengan tetap menerapkan protokol kesehatan. Setelah itu, Jokowi memasuki puskesmas untuk melihat langsung simulasi tindakan vaksinasi Covid-19 bagi warga yang telah melalui proses pemeriksaan dan verifikasi data.

Simulasi tersebut dihadiri oleh puluhan warga dengan berbagai profesi. Puskesmas Tanah Sareal diketahui memiliki capaian imunisasi rutin di atas 90 persen dan telah meraih akreditasi sebagai puskesmas paripurna.

"Kalau melihat tadi di lapangan dan melihat simulasi tadi, kita memperkirakan kita akan memulai vaksinasi itu di akhir tahun atau di awal tahun. Akhir tahun 2020 atau di awal tahun 2021," ujar Jokowi, kemarin. Ia berharap vaksin Covid-19 dapat tiba di Indonesia pada akhir November atau Desember, baik dalam bentuk vaksin jadi maupun bahan baku yang akan diolah oleh BUMN PT Biofarma.

Jokowi mengatakan, vaksin yang tiba di Indonesia masih harus melalui berbagai tahapan sebelum bisa digunakan dalam vaksinasi. Di antaranya, vaksin harus mendapatkan izin penggunaan darurat (EUA) dari Badan Pengawas Obat dan Makanan (BPOM) yang membutuhkan waktu sekitar tiga pekan.

Selain itu, pemerintah juga masih harus mempersiapkan distribusi vaksin ke seluruh daerah di Tanah Air. Di antara persiapan itu adalah dengan menyiapkan distribusi melalui *cold chain* yang memiliki kedinginan dengan derajat tertentu. "Inilah yang terus kita siapkan agar nanti daerah-daerah juga segera mendapatkan vaksin dan vaksinnya juga tidak rusak," kata dia.

Presiden juga menyatakan siap menjadi pihak yang pertama divaksinasi. "Kalau ada yang bertanya, Presiden nanti di depan atau di belakang? Kalau oleh tim diminta saya yang paling depan, ya, saya siap," ujar dia.

Menteri Kesehatan Terawan Agus Putranto mengeklaim Indonesia adalah negara pertama di dunia yang melakukan simulasi vaksinasi Covid-19. "Anda bisa lihat itu teman dari WHO (Organisasi Kesehatan Dunia—Red) juga datang karena menganggap kita ini pertama melakukan simulasi vaksinasi," kata Terawan seusai mendampingi Presiden Jokowi.

Menurut dia, pemerintah memperbanyak simulasi dan sosialisasi agar masyarakat tergerak untuk ikut vaksinasi Covid-19 kelak. "Sehingga kalau vaksin itu sudah ada, ya, kita tinggal melaksanakan. Supaya tidak *kagok*, tidak gagap," kata Terawan.

Mengenai jenis atau merek vaksin yang akan dipesan, Terawan mengatakan, pemerintah akan berkonsultasi dengan WHO untuk memutuskan vaksin dari farmasi mana yang paling memungkinkan untuk dibeli. Yang terpenting, kata dia, produk vaksin tersebut masuk dalam daftar rekomendasi WHO dan mendapatkan izin dari BPOM.

"Ya, (jadwalnya) *on schedule*. Bapak Presiden selalu *on schedule*. Kita upayakan, kita akan lakukan apa yang Bapak Presiden sudah katakan," kata Terawan.

Indonesia sejauh ini melakukan kerja sama dengan sejumlah perusahaan negara lain dalam pengembangan vaksin. Satu yang paling utama adalah pengembangan vaksin dengan perusahaan Cina, Sinovac, yang telah memasuki observasi uji klinis tahap III dan melibatkan sekitar 1.600 relawan. Di Indonesia, uji klinis diklaim tak menimbulkan efek samping yang membahayakan.

Dalam studi terbaru yang terbit di jurnal *The Lancet Infectious Diseases*, vaksin yang dinamai Coronavac itu diklaim aman. Vaksin itu juga disebut bisa memicu respons antibodi pada sukarelawan sehat berusia 18 hingga 59 tahun. Menurut temuan uji klinis acak, kandidat vaksin tersebut bisa memicu respons antibodi dalam 28 hari setelah imunisasi pertama dengan memberi dua dosis dengan selang waktu 14 hari.

Para peneliti, termasuk dari Pusat Pengendalian dan Pencegahan Penyakit Provinsi Jiangsu, Cina, juga telah menemukan dosis optimal untuk menghasilkan respons antibodi tertinggi.

Hal itu dicapai dengan memperhitungkan efek samping dan kapasitas produksi.

"Penemuan kami menunjukkan bahwa Coronavac mampu memicu respons antibodi yang cepat dalam empat pekan setelah imunisasi dengan memberikan dua dosis vaksin pada interval 14 hari," kata Fengcai Zhu, penulis utama studi tersebut dari Pusat Provinsi Jiangsu, dilansir *Reuters*, kemarin. ■ zainur mahsir ramadhan **ed:** fitriyan zamzami

BERITA TERKAIT
Luhut Lobi Vaksin AS
Hlm–7

TENGGAT KANDIDAT VAKSIN

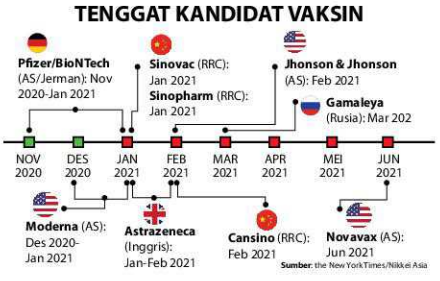

Sumber: the New York Times/Nikkei Asia

108 Tahun Muhammadiyah Mengabdi

■ SAPTO ANDIKA CANDRA, FUJI EKA PERMANA

Persyarikatan Muhammadiyah telah menginjak usia 108 tahun pada Rabu (18/11). Berbagai tokoh dan pejabat negara mengapresiasi dan menyampaikan rasa terima kasih atas pengabdian yang dilakukan Muhammadiyah selama lebih dari satu abad.

Acara resepsi milad ke-108 Muhammadiyah dilaksanakan secara virtual dan dipusatkan di Edutorium Universitas Muhammadiyah Surakarta (UMS), Jawa Tengah. Pada tahun ini, milad Muhammadiyah mengusung tema "Meneguhkan Gerakan Keagamaan Hadapi Pandemi dan Masalah Negeri".

Presiden Joko Widodo (Jokowi) yang turut menghadiri peringatan milad Muhammadiyah secara virtual menyampaikan, Muhammadiyah merupakan anugerah dari Allah SWT bagi bangsa Indonesia. Melalui kontribusi gerakan pencerahan Islam yang dirintis KH Ahmad Dahlan, kata Jokowi, Muhammadiyah terus berikhtiar membumikan ajaran Alquran dan hadis ke dalam kehidupan masyarakat Indonesia secara kontekstual.

BERITA TERKAIT
Ormas Islam Saling Menguatkan
Hlm–7

Jokowi mengatakan, sudah banyak masyarakat Indonesia yang merasakan kualitas pelayanan usaha Muhammadiyah.

Bahkan, Jokowi pun merasa keluarganya memiliki "kedekatan" dengan persyarikatan Muhammadiyah, misalnya terkait dengan cucu pertama dan ketiganya yang lahir di RS PKU Muhammadiyah Solo. Selain itu, Ibu Negara Iriana Jokowi juga sempat mengenyam bangku kuliah di Universitas Muhammadiyah Surakarta.

"Dan jutaan penduduk Indonesia telah merasakan manfaat dari kemajuan dan inovasi yang dilakukan Muhammadiyah. Merasakan pelayanan yang diberikan persyarikatan untuk meningkatkan derajat kesehatan dan pendidikan masyarakat," kata Jokowi dalam sambutannya secara virtual.

Jokowi dalam sambutannya juga menyampaikan apresiasi kepada Muhammadiyah yang ikut membantu pemerintah menangani pandemi Covid-19. Seperti diketahui, Muhammadiyah membentuk Muhammadiyah

Bersambung Ke hlm 7 Kol 1-6

REHAT

Tito ingatkan gubernur bisa dicopot ***Ngincer*** **siapa?**

Mendikbud: Dua juta honorer terima subsidi **Jangan salah sasaran, ya**

Guru Honorer Madrasah dan PAI Terima Subsidi



Bantuan ini untuk meringankan kesulitan mereka di masa pandemi.

» KHAZANAH HLM 16

BUMN Siap *Go Global*

Kementerian BUMN akan menerapkan penyatuan kantor BUMN di luar negeri.

» KORPORASI HLM 9

Polda Jabar Juga Selidiki Acara HRS

Warga di sekitar Markaz Syariah di Megamendung akan dites cepat.

» LAWAN COVID-19 HLM 12

REPUBLIKA ONLINE

Kemenag Siapkan Tiga Opsi Haji 2021

■ FEBRIANTO ADI SAPUTROALI YUSUF

JAKARTA — Menteri Agama Fachrul Razi menyampaikan, Pemerintah Arab Saudi hingga saat ini belum memberikan tanda-tanda terkait penyelenggaraan ibadah haji 1442 H/2021 M. Kendati demikian, ia telah menyiapkan tiga opsi keberangkatan haji sebagai bentuk antisipasi.

Fachrul menjelaskan, opsi pertama adalah memberangkatkan jamaah dengan kuota penuh, yaitu sebanyak 221 ribu jamaah. Opsi itu akan dijalankan apabila pandemi Covid-19 telah dinyatakan berakhir.

Opsi kedua, kata dia, jamaah akan diberangkatkan dengan kuota terbatas sesuai pemberian Pemerintah Arab Saudi jika pandemi Covid-19 belum berakhir dan vaksin belum ada. Menurut dia, pembatasan kuota tersebut akan berdampak pada keberangkatan jamaah yang telah melakukan pelunasan biaya perjalanan ibadah haji (bipih) tahun 2020.

"Tidak semua dapat diberangkatkan sesuai dengan kriteria dan persyaratan yang ditetapkan Pemerintah Arab Saudi," kata Fahrul dalam rapat kerja dengan Komisi VIII DPR, Rabu (18/11).

PUSPA PERWITASARI/ANTARA



● **Menag Fachrul Razi (kiri) mengikuti rapat kerja dengan Komisi VIII DPR, Rabu (18/11).**

Alternatif ketiga, jamaah batal diberangkatkan jika Pemerintah Arab Saudi tidak memberikan kuota kepada Pemerintah RI. Ia mengatakan, konsep keberangkatan haji 2021 akan mengikuti pola keberangkatan jamaah umrah pada masa pandemi covid-19.

Fachrul mengatakan, kuota haji untuk 1441 H/2020 M sejumlah 221 ribu orang jamaah. Kuota tersebut terbagi atas haji reguler sebanyak 203.320 orang dan haji khusus 17.680 orang. Namun, kuota itu tidak terserap seiring adanya pandemi Covid-19. "Jamaah yang telah melakukan pelunasan bipih menjadi tertunda

Bersambung Ke hlm 7 Kol 1-6

DIDIK SUHARTONO/ANTARA



PASIEN SEMBUH

Sejumlah pasien Covid-19 yang telah sembuh berjalan keluar dari Rumah Sakit Lapangan Kogabwilhan II, Jalan Indrapura, Surabaya, Jawa Timur, Rabu (18/11). Sejak diresmikan pada Selasa (2/6), rumah sakit tersebut berhasil menyembuhkan 3.160 pasien Covid-19.

17 Daerah Pilkada Berisiko Tinggi

Mendagri mengeklaim angka pelanggaran protokol kesehatan kampanye tatap muka kecil.

■ NAWIR ARSYAD AKBAR, MIMI KARTIKA

JAKARTA – Ketua Satuan Tugas (Satgas) Penanganan Covid-19 Doni Monardo memaparkan peta zonasi risiko Pemilihan Kepala Daerah (Pilkada) 2020 per 15 November. Sebanyak 17 kabupaten/kota berstatus risiko tinggi atau 5,50 persen dari 309 daerah yang menggelar pemilihan. Sementara itu, 215 kabupaten/kota berisiko sedang, 67 berisiko rendah, dan 4 tak terdampak Covid-19.

"Masih ada (tinggal) enam kabupaten/kota tidak ada kasus baru, padahal mereka sedang menyelenggarakan pilkada," ujar Doni dalam rapat kerja dengan Komisi II DPR, Rabu (18/11).

Dari data tersebut, 23 provinsi berada di luar status risiko tinggi. Di antaranya adalah Jawa Timur, Riau, Sumatra Selatan, Jambi, Daerah Istimewa Yogyakarta, Bali, Kalimantan Selatan, dan Papua.

"Adapun Jawa Barat tadinya satu (zona merah) tambah menjadi tiga. Jawa Tengah mengalami peningkatan, tadinya dua bertambah menjadi lima," ujar Doni.

Doni menjelaskan, sebelumnya ada sejumlah provinsi yang menjadi perhatian khusus pemerintah di antaranya Jawa Timur, Sulawesi Selatan, dan Kalimantan Selatan. Saat ini ketiga provinsi tersebut tidak memiliki kabupaten/kota yang berstatus risiko tinggi Covid-19. "Ini membuktikan bahwa jika kita bekerja keras, bekerja sama, dan semua pihak dapat menahan diri, mendukung dan saling membantu, maka kita mampu melakukan pengendalian," ujar Doni.

Gubernur Jawa Barat Ridwan Kamil mengakui tiga daerah penyelenggara pilkada di Jabar masuk zona merah. Hal itu berdasarkan hasil evaluasi penanganan Covid-19 Pemerintah Provinsi Jabar per Selasa (17/11) yang menyatakan ada tujuh daerah berkategori zona merah di Jabar. "Ini mohon diwaspadai buat wilayah-wilayah zona merah," ujar Emil, sapaan akrabnya, di Markas Kodam III Siliwangi, Selasa (17/11) petang.

Emil menjelaskan, tiga daerah penyelenggara pilkada tersebut adalah Kabupaten Tasikmalaya, Kabupaten Bandung, dan Kabupaten Karawang. Emil pun meminta kepala daerah menindaklanjuti data tersebut dengan penanganan Covid-19 secara maksimal.

Ketua Umum Pengurus Besar Ikatan Dokter Indonesia (PB IDI) Daeng M Faqih mengatakan, pemerintah mesti tetap hati-hati walaupun telah melarang kampanye yang mengumpulkan massa. Menurut dia, pemerintah harus mengantisipasi euforia kemenangan atau kekalahan calon. "Yang juga perlu diantisipasi adalah terkadang usai pilkada ada euforia, misalnya pengumuman kemenangan dan masyarakat spontan berkerumun atau kelompok yang menyampaikan ketidakpuasan," ujarnya saat dihubungi *Republika*, Rabu (18/11).

Beda data

Dalam rapat kerja dengan Komisi II DPR; Komisi Pemilihan Umum (KPU), Badan Pengawas Pemilu (Bawaslu), dan Menteri Dalam Negeri (Mendagri) Tito Karnavian membawa data yang berbeda tentang pelanggaran protokol kesehatan (prokes) Covid-19 selama kampanye. Mendagri mengeklaim hanya 2,2 persen pelanggaran prokes dari 13.646 kampanye tatap muka.

"Kalau kita melihat dari kuantitatif, secara umum angka 2,2 persen ini bukan berarti kita menoleransi, tapi relatif kecil dibanding dengan kegiatan tatap muka/dialog terbatas 50 orang," ujar Tito.

Menurut dia, ketentuan yang dilanggar dalam kampanye tersebut adalah jumlah peserta yang hadir melebihi 50 orang. "Bawaslu kami kira sudah bertindak, baik dengan cara pembubaran langsung maupun dengan cara menggunakan teguran dan diekspos pada publik itu bisa memengaruhi elektabilitas," kata Tito.

Data KPU per 13 November mencatat 99,97 persen atau 13.964 kampanye menerapkan prokes Covid-19. Komisioner KPU Hasyim Asyari mengatakan, jumlah itu termasuk dalam 12.585 kampanye dengan pertemuan terbatas, tatap muka, dan dialog. "Kegiatan tatap muka dan dialog serta pertemuan terbatas mendominasi kegiatan kampanye dan telah melakukan penerapan protokol kesehatan yang ketat," ujar Hasyim dalam rapat tersebut.

Sementara itu, Ketua Bawaslu Abhan mengatakan, terdapat 1.753 pelanggaran prokes selama 50 hari masa kampanye (26 September-14 November 2020) dari total 73.615 kegiatan kampanye tatap muka. Bawaslu pun sudah memberikan 1.290 peringatan tertulis dan melakukan 158 pembubaran kampanye.

Ketua Komisi II Ahmad Doli Kurnia Tandjung mengatakan, pihaknya mempertimbangkan untuk membentuk panitia kerja (panja) agar pelaksanaan pilkada dapat berjalan baik di tengah pandemi Covid-19. "Tujuannya supaya pilkada serentak tahun 2020 ini betul-betul kita jaga kualitasnya," ujar dia. ■ rr laeny sulistyawati/arie lukihardianti **ed:** ilham tirta

DAERAH PILKADA BERISIKO TINGGI

SUMATRA UTARA:
- Kota Gunungsitoli

SUMATRA BARAT:
- Kota Payakumbuh

KEPULAUAN RIAU:
- Kota Tanjung Pinang

LAMPUNG:
- Kota Bandar Lampung
- Pesawaran

BANTEN:
- Kota Cilegon

JAWA BARAT:
- Bandung
- Karawang
- Tasikmalaya

JAWA TENGAH:
- Boyolali
- Kendal
- Pemalang
- Sragen
- Sukoharjo

KALIMANTAN TENGAH:
- Barito Timur

KALIMANTAN TIMUR:
- Kutai Kartanegara
- Kutai Timur

Sumber: Satgas Penanganan Covid-19

KILAS

TNI Siap Jadi Sasaran Awal Vaksinasi

JAKARTA — Kepala Pusat Penerangan TNI Mayjen TNI Achmad Riad menyatakan, pihaknya siap menjadi salah satu yang pertama disuntik vaksin Covid-19. Menurut dia, hal itu sudah sesuai dengan arahan dan program nasional untuk vaksinasi Covid-19.

"Siap (menjadi penerima vaksin pertama apabila vaksin sudah ada)," ungkap Riad, Rabu (18/11).

Presiden Joko Widodo pada Rabu (18/11) memperkirakan pemberian vaksin Covid-19 dapat dilakukan pada akhir Desember 2020 atau awal Januari 2021. Pemberian vaksin akan diutamakan kepada tenaga kesehatan. Kemudian, vaksin akan disuntikkan kepada aparat TNI, Polri, dan aparatur sipil negara yang bekerja di ranah terdepan pelayanan publik.

Riad menjelaskan, sesuai arahan dan program nasional untuk vaksinasi Covid-19, ada dua target prioritas awal penyuntikan vaksin. Prioritas pertama adalah petugas atau tenaga medis yang berada di garda terdepan dalam menghadapi pandemi Covid-19. Kemudian, petugas yang mendisiplinkan penegakan protokol kesehatan yang di dalamnya termasuk TNI dan Polri.

"Jadi, TNI yang akan menjalani vaksinasi sesuai program tersebut. Intinya semua yang masuk pada *frontline*, prioritas tenaga kesehatan, petugas lainnya/semua matra," kata dia.

Menurut Riad, TNI membutuhkan 9.000 hingga 10 ribu vaksin untuk petugas di lapangan. Angka tersebut didapatkan setelah pendataan terhadap aparat TNI yang bertugas mengamankan kedisiplinan protokol kesehatan Covid-19 di lapangan. "Sementara, yang langsung, *frontline*, yang depan dulu. Tapi, jelas semua nanti juga tentunya. Tapi, saat ini yang jelas yang memang langsung berhadapan, yang memang berisiko tinggi," kata dia. ■ ronggo astungkoro **ed:** ilham tirta

Gedung Korpri Purbalingga Jadi Tempat Isolasi

PURBALINGGA — Gedung Korps Pegawai Republik Indonesia (Korpri) Kabupaten Purbalingga mulai dipersiapkan untuk menjadi ruang isolasi darurat pasien positif Covid-19. Kepala Dinas Kesehatan Purbalingga drg Hanung Wikantono mengatakan, fasilitas perawatan tambahan perlu disiapkan karena jumlah temuan kasus terus bertambah, terutama menjelang pelaksanaan pilkada awal Desember 2020.

"Ini perlu dilakukan mengingat penambahan kasus positif Covid-19 terus mengalami peningkatan. Jajaran dinas kesehatan terus gencar melakukan 3T (*testing, tracing, treatment*). Tes *swab* yang kami lakukan saat ini sudah 943 kali tes per pekan," katanya, Rabu (18/11).

Dia menyebutkan, jumlah akumulatif positif Covid-19 di wilayahnya hingga saat ini tercatat 496 kasus. Dari jumlah itu, sebanyak 379 orang sudah sembuh, 105 masih dirawat, dan 12 orang meninggal.

Dia berharap, dengan peningkatan tindakan 3T, kasus Covid-19 akan makin terungkap dan sesegera mungkin bisa segera ditangani agar tidak meluas. "Dalam kondisi seperti inilah kita harus menyiapkan fasilitas perawatan. Apalagi, kapasitas rumah sakit dan tempat kesehatan lainnya saat ini sudah hampir tidak mencukupi lagi menampung perawatan pasien positif Covid-19," katanya.

Hanung menyebutkan, untuk menambah kapasitas rawat pasien Covid-19, pihaknya sudah mengoperasikan Puskesmas II Kemangkon yang baru selesai dibangun. Namun, tempat itu juga sudah penuh. "Sehingga alternatifnya adalah memfungsikan Gedung Korpri sebagai tempat rawat darurat," jelasnya.

Gedung Korpri yang terdiri dari dua lantai diperkirakan mampu menampung sekitar 40 pasien. Menurut dia, pasien yang akan ditempatkan di gedung ini adalah pasien bergejala ringan dan sedang. ■ eko widiyatno **ed:** ilham tirta

Dewan Pers Berharap Tes PCR Dimasifkan

■ MIMI KARTIKA

JAKARTA — Dewan Pers bekerja sama dengan FIF Group dan Djarum Foundation melaksanakan tes usap *polymerase chain reaction* (PCR) gratis untuk 100 pekerja media. Ketua Komisi Hubungan Antarlembaga dan Internasional Dewan Pers, Agus Sudibyo, mendorong perusahaan lain ikut melakukan kegiatan ini karena awak media berisiko tinggi terpapar Covid-19.

"Semoga ke depannya ada lebih banyak perusahaan yang tergerak untuk mendukung kegiatan semacam ini," ujar Agus di Jakarta, Rabu (18/11).

Dalam situasi pandemi saat ini, dia menambahkan, tuntutan profesi wartawan makin terasa seiring dengan meningkatnya kebutuhan masyarakat terhadap informasi yang akurat dan bermanfaat. Wartawan yang harus melakukan tugas peliputan di lapangan menjadi salah satu kelompok yang berisiko tinggi tertular Covid-19.

Agus menuturkan, Dewan Pers memang belum mengumpulkan jumlah pekerja media yang terpapar Covid-19. Namun, menurut dia, kasus wartawan yang positif Covid-19 banyak, tetapi mereka enggan melapor. "Laporannya tidak ada, tetapi kasusnya banyak, cuma *enggak* mau melapor," kata Agus. Dewan Pers mengapresiasi kepedulian Djarum Foundation, FIF Group, dan Rumah Sakit Pusat Pertamina (RSPP) yang telah mendukung pelaksanaan kegiatan tes *swab* PCR bagi insan media kelima kalinya ini.

CEO FIF Group Margono Tanuwijaya berharap awak media bisa terus produktif pada masa pandemi ini. "Sebagai salah satu *stakeholders*, FIF Group mendukung penuh (tes PCR gratis) agar rekan-rekan media dapat bekerja dengan tenang dan tetap produktif di masa pandemi ini," tutur Margono. Hal senada diungkapkan Corporate Communication Manager Djarum Foundation, Budi Darmawan.

Sementara itu, Direktur RSPP Syamsul Bahri mengapresiasi sinergi FIF Group, Djarum Foundation, dan Dewan Pers dalam upaya memotong rantai penyebaran Covid-19 di kalangan pekerja media. "Pada kondisi pandemi Covid-19 seperti saat ini, upaya pencegahan penularan virus melalui *screening* terhadap orang-orang yang mempunyai risiko tinggi tertular Covid-19 seperti pekerja media menjadi sangat penting," ujar dia.

Syamsul menjelaskan, peran RSPP dalam kegiatan tes PCR yang dilakukan Dewan Pers selama ini tidak terbatas pada pemberian layanan *screening*. Peserta tes yang terkonfirmasi positif Covid-19 dan memiliki gejala dapat menjalani perawatan di RSPP Extention Moduler. ■ **ed:** ilham tirta

Komik Vaksin #2

Terbit setiap kamis

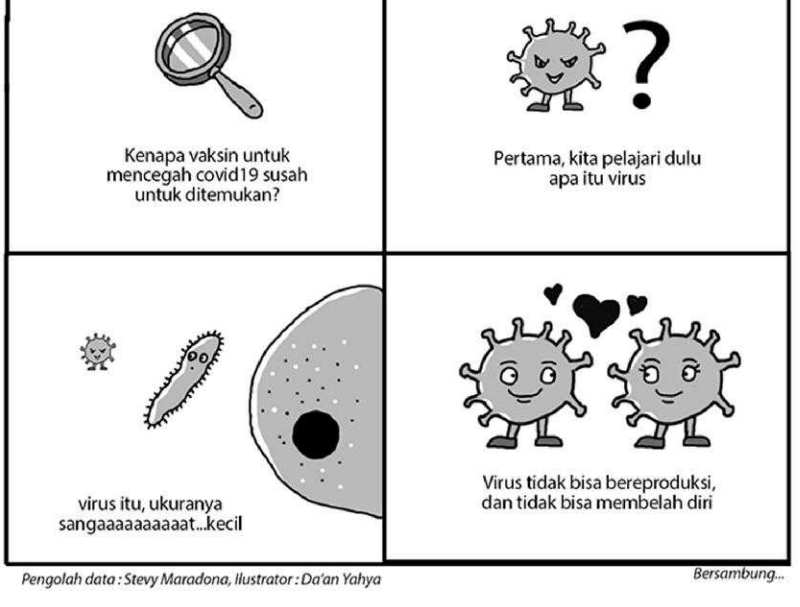

Pengolah data : Stevy Maradona, Ilustrator : Da'an Yahya

Bersambung...

WIHDAN HIDAYAT/REPUBLIKA



PENYEMPROTAN Relawan menyemprotkan disinfektan ke bilik pengungsi di barak pengungsian Glagaharjo, Cangkringan, Sleman, Yogyakarta, Rabu (18/11). Penyemprotan ini untuk mencegah penularan Covid-19. Kegiatan ini dilakukan setiap Senin, Rabu, dan Jumat.

Kominfo Tindak *Hoaks* Pilkada

Ada 64 muatan yang sedang ditindaklanjuti dan 13 konten sudah di-*takedown*.

■ FAUZIAH MURSID, MIMI KARTIKA

JAKARTA—Badan Pengawas Pemilu (Bawaslu) bekerja sama dengan Kementerian Komunikasi dan Informatika (Kemkominfo) menemukan 380 konten internet terkait pelaksanaan Pilkada 2020 yang diduga melanggar ketentuan perundangan. Komisioner Bawaslu Fritz Edward Siregar mengatakan, setelah diperiksa, lebih dari setengahnya dipastikan melanggar. Konten-konten yang melanggar tersebut selanjutnya ditindak.

"Dari 380 pelanggaran itu ada 182 atau lebih dari setengahnya yang kami minta (Kominfo) untuk men-*takedown* baik terkait UU pemilihan, UU ITE, maupun KUHP, termasuk terkait pelanggaran iklan juga kami minta *takedown*," tutur Fritz saat konferensi pers bersama terkait Pengawasan dan Penanganan Konten Pilkada 2020 di Kantor Kemkominfo, Jakarta, Rabu (18/11).

Fritz mengatakan, dari data Kominfo hingga 18 November 2020, setidaknya ada 38 isu *hoaks* terkait pilkada di konten internet. Isu *hoaks* itu tersebar dalam 217 tautan yang terdiri atas 65 tautan diduga melanggar Pasal 69 huruf c UU Pilkada tentang larangan kampanye, 10 tautan melanggar Pasal 62 Peraturan Komisi Pemilihan Umum (PKPU) Nomor 13 Tahun 2020, dua tautan yang melanggar Pasal 28 UU Informasi dan Transaksi Elektronik (ITE) atau berita bohong.

"Dari sekian laporan yang dilaporkan ke *Bawaslu.go.id* kami menemukan satu laporan yang diduga melanggar pasal 62 PKPU 13/2020," ujar Fritz. Selain itu, Bawaslu juga menerima laporan dari pengawas pemilu ada 36 laporan pelanggaran kampanye melalui media sosial. Bawaslu juga menemukan pelanggaran iklan kampanye di luar jadwal pelaksanaan yang juga telah diminta untuk diturunkan.

Juru Bicara Kemkominfo Dedy Permadi mengaku penindakan terhadap konten yang dinilai melanggar ketentuan perundangan dilakukan setelah mendapat rekomendasi dari Bawaslu. Dedy menuturkan, pihaknya telah menurunkan 13 tautan terkait pilkada yang bermuatan *hoaks*. Jumlah ini merupakan bagian dari 217 tautan lainnya yang masuk dalam kategori 38 isu *hoaks* yang ditemukan Kominfo hingga 18 November.

"Dari 38 isu *hoaks* pilkada yang tersebar di 217 tautan, Bawaslu telah melakukan verifikasi dan menyatakan 77 temuan melanggar ketentuan berlaku, saat ini ada 64 muatan yang sedang ditindaklanjuti dan 13 konten sudah di-*takedown*," ujar Dedy, Rabu.

Serangan siber

Sebelumnya, Badan Siber dan Sandi Negara (BSSN) mencatat, lebih dari 88 juta serangan siber terjadi sejak 1 Januari hingga 9 Oktober 2019. Jumlahnya meningkat menjadi 325 juta serangan siber dalam periode yang sama pada 2020, sehingga pelaksanaan pilkada serentak tak luput dari potensi ancaman siber.

"Ancaman ke depan tentunya tidak kita sepelekan, tentunya menjadi perhatian kita bersama, karena apa, media internet ini sudah menjadi *backbone* penggunaan masyarakat sehari-hari," ujar Deputi Bidang Proteksi BSSN Akhmad Toha.

Potensi ancaman kemungkinan terjadi mulai dari tahapan pendaftaran pasangan calon (paslon), masa kampanye, masa tenang dan pembersihan alat peraga kampanye, serta pemungutan dan penghitungan suara di tempat pemungutan suara (TPS). Potensi ancaman juga bisa terjadi pada proses penghitungan suara, rekapitulasi hasil penghitungan suara, dan pengumuman perolehan suara melalui laman Komisi Pemilihan Umum (KPU).

Akhmad menambahkan, BSSN juga melakukan identifikasi dan deteksi terhadap aplikasi dan jaringan. Ketika ditemukan celah-celah kerawanan, BSSN perlu melakukan perbaikan atau pemotongan celah-celah kerawanan tersebut. ■ **ed:** agus raharjo

Perbukuan Diminta Dukung Muatan Lokal

■ INAS WIDYANURATIKAH

JAKARTA — Dunia perbukuan diminta mendukung pemuatan budaya lokal tiap daerah. Sebab, salah satu cara melestarikan budaya daerah yang ada di masyarakat adalah memasukkannya dalam dunia perbukuan. Direktur Republika Penerbit Arys Hilman menilai, dunia perbukuan semestinya tidak boleh hanya mengenal pusat yang tunggal.

"Tidak boleh ada pusat yang tunggal untuk perbukuan. Jadi, mari kita dukung, misalnya, tadi Makassar menjadi pusat perbukuan. Kalau misalkan ada buku yang sangat menarik di Sumatera Barat, mari kita dukung juga," kata Arys, dalam diskusi daring Menggarap Pasar Buku Muatan Lokal dan Pendidikan, Rabu (18/11).

Ia menegaskan, jangan sampai buku hanya menggambarkan kondisi di kota-kota besar. Sehingga, masyarakat di daerah bisa merasa terhubung ketika membaca buku karena menggambarkan lingkungannya sendiri. Arys sebagai calon ketua Ikatan Penerbit Indonesia (Ikapi) nomor urut 1 ini mengatakan, masalah muatan kearifan lokal ini menjadi perhatiannya.

"Seharusnya kita memberikan penghargaan atas keberagaman, *kemacam-macaman* dari budaya kita. Ini juga harusnya terjadi pada dunia perbukuan," kata dia.

Sementara itu, Ketua Ikapi DKI Jakarta Hikmat Kurnia mengatakan, negara-negara maju, seperti Cina dan Korea Selatan, tidak pernah melupakan budaya mereka, di samping kemajuan teknologi. Indonesia di tengah arus globalisasi, di samping harus mengikuti kebiasaan dunia, tapi jangan sampai melupakan budaya lokal. "Mungkin ada banyak cerita di Indonesia yang bisa kita teliti, kemudian kita tuliskan, kemudian menjadi bacaan lokal. Dan beberapa memang harusnya bisa tembus ke tingkat nasional, malah dunia, menurut saya," kata Hikmat.

Direktur Penerbit Pustaka Refleksi dan Arus Timur Andi Wanua Tangke yang berdomisili di Sulawesi Selatan menggambarkan keadaan perkembangan buku di wilayahnya. Menurutnya, buku dengan muatan lokal harus menjadi idealisme suatu penerbit, di samping menerbitkan buku-buku jenis lain.

Salah satu langkah yang ia lakukan adalah mencoba membuat proposal kepada pemerintah setempat untuk membuat tulisan mengenai daerahnya. Setelah buku selesai diterbitkan, dibuat perjanjian sekian eksemplar untuk sekolah-sekolah di wilayah tersebut. "Saya punya kesimpulan bahwa idealisme dalam membangun kearifan lokal ini sangat penting," ujar Andi. ■ **ed:** agus raharjo

ICW Kritik Struktur Tambahan KPK

■ RIZKYAN ADIYUDHA, DIAN FATH RISALAH

JAKARTA — Penambahan struktur organisasi dalam Komisi Pemberantasan Korupsi (KPK) melalui Peraturan Komisi (Perkom) Nomor 7 Tahun 2020 dikritik. Indonesia Corruption Watch (ICW) menilai langkah KPK tersebut bertentangan dengan Undang-Undang (UU) KPK sendiri.

"Ini sudah terang benderang bertentangan dengan UU KPK," kata peneliti ICW Kurnia Ramadhana saat dikonfirmasi, Rabu (18/11). Dia mengatakan, Pasal 26 Undang-Undang Nomor 30 Tahun 2002 tentang KPK tidak direvisi dalam Undang-Undang Nomor 19 Tahun 2019. Artinya, tegas Ramadhana, bidang-bidang yang ada di lembaga antirasuah itu masih seperti sedia kala.

"Yakni Bidang Pencegahan, Bidang Penindakan, Bidang Informasi dan Data, dan Bidang Pengawasan Internal dan Pengaduan Masyarakat," ujar Ramadhana. Dia menambahkan, yang tertuang dalam Perkom Nomor 7 Tahun 2020 justru terdapat beberapa penambahan.

Penambahan dilakukan, seperti Bidang Pendidikan dan Peran serta Masyarakat dan Bidang Koordinasi dan Supervisi. Ramadhana mengatakan, ICW menilai produk hukum internal KPK ini rentan untuk dibatalkan melalui uji materi di Mahkamah Agung (MA). Menurutnya, perkom terbaru tentang organisasi dan tata kerja KPK yang menggantikan Perkom Nomor 3 Tahun 2018 itu bertentangan dengan UU tentang KPK.

"Mestinya saat ini KPK memfokuskan pada perbaikan kinerjanya sendiri ketimbang merombak susunan internal yang sebenarnya bertentangan dengan undang-undang dan efektivitasnya juga dipertanyakan," tegasnya.

Dalam perkom teranyar tersebut, KPK menambah 19 bidang mulai dari kedeputian, direktorat atau jabatan baru yang tidak dimiliki dalam struktur yang tercatat dalam Perkom Nomor 03 Tahun 2018. Lembaga antirasuah itu juga mencoret tiga bidang atau jabatan dalam struktur baru KPK.

Sementara itu, Wakil Ketua KPK Nurul Ghufron menyatakan, penambahan sejumlah posisi baru dalam struktur organisasi lembaga antirasuah sesuai dengan strategi yang akan dikembangkan KPK. "KPK kini mengembangkan pemberantasan korupsi dengan 3 metode, yaitu penindakan, pencegahan, dan pendidikan sosialisasi, serta kampanye," kata Ghufron saat dikonfirmasi, Rabu (18/11).

KPK, lanjut Ghufron, memandang pemberantasan korupsi tidak bisa lagi didekati hanya sebagai kejahatan personal. Pemberantasan korupsi, kata dia, harus dilakukan dengan sistem yang perlu ditanggulangi secara komprehensif dan sistemik pula.

Sebelumnya, KPK telah mengeluarkan Peraturan Komisi Pemberantasan Korupsi Republik Indonesia Nomor 7 tahun 2020 tentang Organisasi dan Tata Kerja KPK yang menambah struktur jabatan di lembaga penegak hukum tersebut. Peraturan KPK yang ditandatangani Ketua KPK Firli Bahuri pada 6 November 2020 tersebut antara lain menambah dua kedeputian, yaitu Deputi Bidang Pendidikan dan Peran Serta Masyarakat dan Deputi Bidang Koordinasi dan Supervisi, Staf Khusus dan Inspektorat.

> **Mestinya saat ini KPK memfokuskan pada perbaikan kinerjanya sendiri.**

Deputi Bidang Pendidikan dan Peran Serta Masyarakat yang terdiri atas: Direktorat Jejaring Pendidikan, Direktorat Sosialisasi dan Kampanye Antikorupsi, Direktorat Pembinaan Peran Serta Masyarakat, Direktorat Pendidikan dan Pelatihan Antikorupsi dan Sekretariat Deputi Bidang Pendidikan dan Peran Serta Masyarakat.

Sementara itu, Deputi Bidang Koordinasi dan Supervisi yang terdiri atas beberapa Direktorat Koordinasi dan Supervisi. Deputi Bidang Informasi dan Data terdiri antara lain atas Direktorat Pelayanan Laporan dan Pengaduan Masyarakat, Direktorat Manajemen Informasi, Direktorat Pembinaan Jaringan Kerja Antar-Instansi dan Komisi. Selanjutnya, berturut-turut Staf Khusus, Pusat Perencanaan Strategis Pemberantasan Korupsi, Inspektorat, Juru Bicara, dan Sekretariat Pimpinan. ■ antara **ed:** agus raharjo



ROBERT F. BUKATY/AP

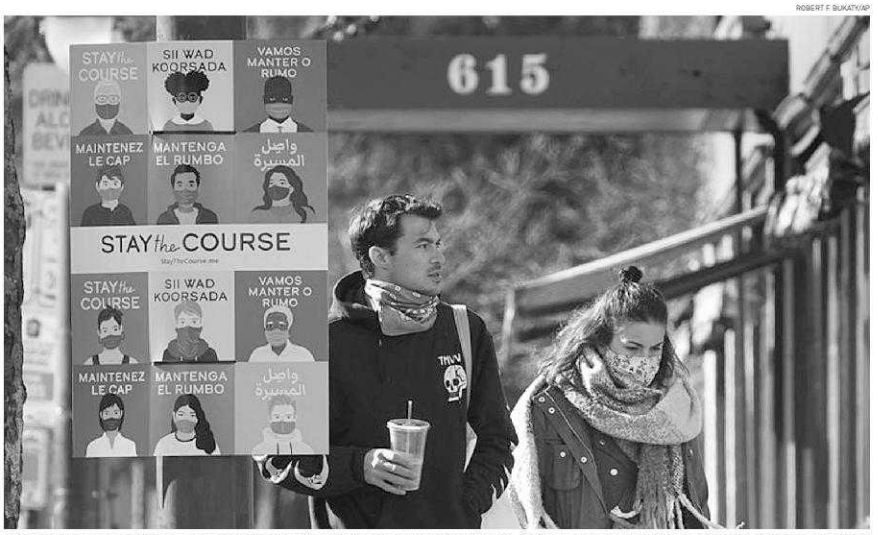

BERBAGAI BAHASA Dorongan untuk memakai masker demi mencegah penyebaran Covid-19 diwujudkan lewat poster dalam berbagai bahasa, termasuk bahasa Arab. Sebuah poster terlihat di Portland, Maine, Amerika Serikat, Selasa (17/11). Badan pengawas kesehatan AS, Centers for Disease Control and Prevention, pekan lalu mengutip penelitian di Jepang yang menyebutkan, masker dapat menekan penyebaran hingga 60 persen jika dipakai orang yang terinfeksi. Sedangkan bagi orang sehat, risiko tertular ditekan hingga 50 persen. Jika keduanya memakai masker, penularan ditekan hingga 70 persen.

Trump Pecat Direktur CISA

Krebs membantah klaim Trump yang menyebutkan kecurangan dalam pilpres.

■ KAMRAN DIKARMA

WASHINGTON — Presiden Amerika Serikat (AS) Donald Trump telah memecat Direktur Cybersecurity and Infrastructure Security Agency (CISA) Chris Krebs. CISA adalah badan payung yang bertugas menjaga keamanan dan keandalan Pemilihan Presiden (Pilpres) AS 2020.

"Ada ketidakwajaran dan penipuan besar-besaran, termasuk pemungutan suara orang mati, pengamat penghitungan suara tidak diizinkan masuk ke lokasi pemungutan suara, 'gangguan' pada mesin pemungutan suara yang mengubah suara dari Trump ke (Joe) Biden, *voting* terlambat, dan banyak lagi. Oleh karena itu, berlaku efektif segera, Chris Krebs diberhentikan sebagai direktur CISA," kata Trump melalui akun *Twitter*-nya, Selasa (17/11).

Trump memecat Krebs karena pernyataannya soal keamanan pilpres. Krebs sebelumnya membantah klaim Trump yang menyebutkan kecurangan dalam pilpres 3 November. Krebs bahkan menyatakan, pilpres kali ini adalah yang teraman sepanjang sejarah AS. Pemecatan Krebs mungkin tidak terlalu mengejutkan. Dalam beberapa hari terakhir, Krebs telah berulang kali menolak klaim yang menyebut bahwa Pemilu AS tahun ini telah dicurangi.

Krebs menggunakan perangkat resmi Kementerian Keamanan Dalam Negeri, tempat kantor CISA berada, untuk mengeluarkan rangkaian pernyataan dan cicitannya di *Twitter*. Selama pekan lalu, ia gencar menyatakan bahwa pilpres berjalan lancar dan aman. Krebs juga mengecam tudingan palsu yang disebarkan terhadap pilpres. Namun, ia tak menyebutkan nama Trump.

Krebs sempat membuat sebuah cicitan di akun *Twitter*-nya yang mengutip laporan 59 pakar keamanan pemilu. Mereka mengatakan tidak ada bukti kredibel tentang penipuan komputer dalam hasil Pemilu AS 2020. Apa yang disuarakan Krebs tentu berlawanan dengan Trump.

Sejak kekalahannya dalam pilpres kali ini, Trump mencari-cari sosok dalam pemerintahannya yang dinilai tidak setia. Sejak penghitungan suara menunjukkan bahwa Biden unggul, Trump telah melayangkan klaim tentang adanya kecurangan dalam pilpres. Tim kampanye Trump bahkan sempat mengambil langkah hukum agar penghitungan suara di beberapa negara bagian dihentikan sementara.

Tak goyah

Krebs telah menerima keputusan pemecatannya. Ia tak goyah pada pernyataannya. "Mereka terhormat untuk mengabdi. Kami bertindak benar," kata dia melalui akun *Twitter*.

"Bertahan hari ini, aman esok hari." Cicitannya ditutup dengan jargon CISA menjelang perhelatan pemilu, yakni "Protect 2020".

CISA dibentuk setelah adanya dugaan kuat bahwa Pemilu AS pada 2016 diintervensi Rusia. Krebs, mantan eksekutif Microsoft, ditunjuk untuk memimpin badan tersebut. Dia meraih pujian bipartisan karena CISA mengoordinasikan upaya negara bagian federal dan lokal untuk mempertahankan sistem pemilihan dari campur tangan asing atau domestik. Biden telah dinyatakan memenangkan Pilpres AS dengan meraih 290 suara elektoral. Sementara Trump mendapatkan 232 suara. Untuk melenggang ke Gedung Putih, kandidat capres harus mengumpulkan 270 suara elektoral. Biden pun unggul dalam perolehan suara populer. Dia mengamankan 79.169.771 suara (51 persen). Sementara Trump mendapatkan 73.422.284 suara (47,3 persen). ■ ap ed: yeyen rostiyani

CAROLYN KASTER/AP



● Christopher Krebs

Telepon Biden dan Netanyahu

■ OLEH **LINTAR SATRIA**

Kantor Perdana Menteri Israel mengatakan, Benjamin Netanyahu menggelar pembicaraan yang hangat dengan presiden terpilih Amerika Serikat (AS), Joe Biden. Keduanya juga sepakat untuk bertemu. "Sore ini (Selasa—Red) Perdana Menteri Netanyahu berbicara dengan presiden terpilih AS, Joe Biden, dalam perbincangan yang hangat. Presiden terpilih menegaskan kembali komitmennya yang mendalam pada negara Israel dan keamanannya," demikian pernyataan kantor perdana menteri Israel seperti dikutip *Alarabiya*, Rabu (18/11).

"Perdana Menteri Netanyahu mengatakan ikatan khusus antara Israel dan AS komponen fundamental bagi keamanan dan kebijakan Israel," demikian disebutkan kantor perdana menteri Israel dalam pernyataan itu. Pernyataan ini dapat dianggap sebagai pengakuan Israel atas kemenangan Biden dalam Pemilihan Presiden AS pada 3 November lalu. Pembicaraan ini membuktikan Netanyahu mengakui Biden mengalahkan sekutu dekatnya, Donald Trump. ■ ed: yeyen rostiyani

KILAS

Peru Punya Tiga Presiden dalam Sepekan

LIMA — Setelah tiga hari kursi presiden Peru kosong, anggota parlemen Francisco Sagasti akhirnya ditunjuk menduduki kursi tersebut. Artinya, dalam sepekan Peru memiliki tiga orang presiden.

"Jelas sangat penting untuk tetap tenang, tapi jangan dibingungkan dengan kepasifan, kepatuhan, dan pengunduran diri," kata Sagasti dalam pidato sumpah jabatannya di Kongres, Rabu (18/11).

Penunjukan Sagasti tampaknya untuk menenangkan ketegangan. Walaupun, ketidakpercayaan terhadap politisi di negara itu masih tinggi. Sagasti berasal dari Purple Party yang moderat. Ia akan menjabat hingga Juli tahun depan. Pemilihan presiden dijadwalkan digelar pada 11 April 2021.

Presiden populer Martin Vizcarra digulingkan melalui pemakzulan mendadak pada 9 November lalu. Pencopotan Vizcarra, yang agenda antikorupsinya menimbulkan ketegangan dengan Kongres, memicu unjuk rasa disertai kekerasan yang menyebabkan dua orang anak muda meninggal dunia.

Pengganti Vizcarra, Manuel Merino, mengundurkan diri pada Ahad (15/11) lalu. Ia baru menjabat selama lima hari.

Sagasti merupakan seorang insinyur berusia 76 tahun dan mantan pejabat Bank Dunia. Ia belum membentuk kabinet, tapi mengaku terbuka untuk menempatkan pemerintahan Vizcarra ke posisi menteri. Artinya, membukakan pintu bagi bintang menteri ekonomi Maria Antonieta Alva.

"Jika mereka memiliki pengalaman, integritas, dan semangat kerja, saya pikir salah bila kami meninggalkan mereka," kata Sagasti kepada stasiun televisi *Canal N*.

Sagasti menjadi presiden keempat Peru dalam tiga tahun terakhir, setelah Vizcarra dan Merino. Sebelumnya, Pedro Pablo Kuczynski mundur pada 2018 atas tuduhan korupsi. ■ reuters/lintar satria ed: yeyen rostiyani

Pemerintah Berkonflik, Warga Tigray Kelaparan

NAIROBI — Orang-orang kelaparan di Tigray, Etiopia, yang menjadi lahan konflik antara pemerintah negara bagian dan pemerintah federal Etiopia. Kondisi ini terjadi karena jalan-jalan diblokir, bandara ditutup, dan pasukan pemerintah federal berbaris di ibu kota wilayah dalam upaya terakhir untuk memenangkan perang dua minggu.

Lebih dari 27 ribu orang Etiopia telah melarikan diri ke negara tetangga, Sudan. Namun, banyak orang di dalam Tigray tidak dapat atau tidak mau pergi karena takut dengan ancaman kekerasan etnis. Pemerintahan Perdana Menteri Etiopia Abiy Ahmed mencoba meredakan ketakutan warganya. Ia mengatakan, operasi penegakan hukum terhadap pemimpin regional Tigray yang dianggap ilegal menargetkan anggota lingkaran penguasa itu.

"Penduduk Tigray akan menjadi yang pertama mendapatkan keuntungan dari operasi itu," kata dia pada Rabu (18/11). Pemerintah federal Etiopia pun telah menjanjikan pertempuran yang cepat berakhir dari awal. Namun, kelompok kemanusiaan, ahli, bahkan Pemerintah Amerika Serikat menunjukkan tanda-tanda keputusasaan.

"Kami tidak tahu apakah akan ada upaya relokasi tambahan yang dikoordinasikan oleh PBB keluar dari Tigray. Warga yang tidak dapat meninggalkan Tigray dengan selamat disarankan untuk berlindung di tempat," kata Kedutaan Besar AS dalam pernyataan singkat pada Selasa (17/11).

Lebih dari 1.000 warga AS dan negara lain dikatakan terjebak bersama dengan sebagian besar dari sekitar 6 juta penduduk wilayah Tigray. Truk-truk pembawa makanan, bahan bakar, dan persediaan medis terjebak di luar perbatasan wilayah tersebut.

Bank-bank di Tigray ditutup selama berhari-hari, memutus bantuan tunai kemanusiaan kepada sekitar 1 juta orang. Bahkan, sebelum pertempuran, wabah belalang telah menghancurkan tanaman. ■ ap/dwina agustin ed: yeyen rostiyani

Palestina Buka Lagi Hubungan dengan Israel

■ KAMRAN DIKARMA

RAMALLAH — Palestina memulai dan membuka kembali hubungan dengan Israel. Salah satu penyebabnya adalah krisis akibat pandemi Covid-19.

"Sehubungan dengan seruan yang dibuat Presiden (Mahmoud) Abbas mengenai komitmen Israel terhadap perjanjian yang ditandatangani bilateral dan berdasarkan surat resmi tertulis serta lisan yang kami terima, yang mengonfirmasi komitmen Israel terhadap mereka, sesuai dengan hal tersebut, hubungan dengan Israel akan kembali seperti semula," kata Menteri Urusan Sipil Palestina Hussein Al Sheikh, dikutip laman *Al Arabiya* pada Selasa (17/11).

Dalam konferensi video yang diselenggarakan Dewan Hubungan Luar Negeri, Perdana Menteri Palestina Mohammad Shtayyeh mengatakan, keputusan melanjutkan kontak dengan Israel sebagian didasarkan karena adanya krisis kesehatan akibat Covid-19. Dia menyebut, antara ratusan ribu pemukim Israel yang tinggal di Tepi Barat dan puluhan ribu pekerja Palestina yang pulang-pergi ke Israel setiap hari untuk bekerja, diperlukan koordinasi untuk membantu mencegah penyebaran virus.

"Hidup kami sangat terkait antara kami dan Israel dan tidak mungkin kami hanya melawan virus sendiri," katanya.

Sebelumnya Palestina memutuskan menangguhkan sementara relasi dengan Tel Aviv menyusul dirilisnya rencana perdamaian Timur Tengah oleh pemerintahan Presiden Amerika Serikat (AS) Donald Trump.

Dalam rencananya, Trump menyatakan Yerusalem sebagai ibu kota Israel yang tak terbagi. Ia pun mengakui pendudukan Israel atas sebagian wilayah Tepi Barat dan Lembah Yordan.

Dengan rencana Trump tersebut, posisi Palestina kian tersisih. Ia tak bisa lagi mengharapkan Yerusalem Timur sebagai ibu kota masa depan negaranya. Teritorial yang diinginkan Palestina, yakni berdasarkan garis perbatasan 1967, juga buyar.

Kecam Givat Hamatos

Arab Saudi mengecam keputusan Israel membangun pemukiman ilegal baru di Yerusalem Timur. Riyadh menilai hal tersebut bakal berdampak negatif terhadap upaya perdamaian.

"Kami mengutuk dan menolak langkah yang bertentangan dengan keputusan internasional ini, merusak solusi dua negara, dan secara negatif memengaruhi upaya untuk membawa perdamaian ke kawasan itu," kata Kementerian Luar Negeri Saudi melalui akun *Twitter* resminya pada Selasa.

Pada Ahad (15/11) lalu, Badan Pertanahan Israel, yaitu Israel Land Authority (ILA) telah membuka tender bagi para kontraktor untuk proyek pembangunan 1.257 rumah di pemukiman Givat Hamatos. Permukiman ini akan memutuskan wilayah yang didiami warga Palestina.

Penawaran bakal berakhir pada 18 Januari, yaitu dua hari sebelum pelantikan presiden terpilih AS, Joe Biden. Menurut *Times of Israel*, salah satu anggota Partai Likud, Miki Zohar, mengisyaratkan pembangunan ini dikebut semasa AS masih dipimpin Presiden Donald Trump. Di bawah pemerintahan Biden, AS diperkirakan memiliki kebijakan baru yang menentang pembangunan permukiman Israel di lahan yang diduduki.

Kepala Kebijakan Luar Negeri Uni Eropa Josep Borrell menyampaikan kekhawatirannya atas rencana pembangunan permukiman Israel di Givat Hamatos.

"Ini adalah lokasi utama antara Yerusalem dan Betlehem di Tepi Barat yang diduduki," ujar Borrell. "Pembangunan permukiman akan menyebabkan kerusakan parah pada prospek negara Palestina yang layak dan kokoh, dan lebih luas lagi, terhadap kemungkinan solusi dua negara yang sejalan parameter internasional yang disepakati dengan Yerusalem sebagai ibu kota kedua negara," ujarnya dikutip *Times of Israel*.

Liga Arab juga menolak proyek pembangunan Givat Hamatos. Organisasi ini meminta Dewan Keamanan PBB turun tangan dan mengecam hal tersebut. ■ reuters ed: yeyen rostiyani

NEW ZEALAND POLICE/INSTAGRAM



● Zeena Ali

Polisi Berjilbab di Selandia Baru

■ OLEH **FERGI NADIRA**

Untuk pertama kalinya di jajaran kepolisian Selandia Baru, salah seorang anggota mereka memakai seragam khusus yang dilengkapi hijab. Laman resmi kepolisian Selandia Baru, 11 November lalu melaporkan hal ini dalam berita kelulusan angkatan baru polisi.

Constable Zeena Ali adalah pengguna seragam khusus tersebut. Sebelum ikut pelatihan kepolisian, Muslimah ini berkesempatan mencoba berbagai model hijab dan memberikan saran-saran untuk meningkatkan kualitas hijab tersebut.

Kepolisian Selandia Baru bekerja sama dengan sekolah khusus desain, yaitu School of Design di Massey University. Tujuannya, mereka ingin merancang hijab yang cocok untuk pelaksanaan tugas polisi sekaligus nyaman dipakai.

"Polisi dan tim desain dari Massey benar-benar mudah diajak bekerja sama dan membuat penyesuaian pada hijab ini," ujar Zeena. "Polisi selalu fokus pada upaya untuk membuatnya nyaman bagi saya."

Sementara, laman *BBC*, Rabu (18/11), menyebutkan keputusan seragam khusus berhijab ini juga bertujuan mendorong lebih banyak wanita Muslim untuk bergabung di kepolisian. Seorang juru bicara polisi mengatakan, pihak kepolisian bertujuan untuk menciptakan layanan inklusif yang mencerminkan komunitas beragam di negara yang dipimpin Perdana Menteri Jacinda Ardern itu.

Zeena lahir di Fiji dan pindah ke Selandia Baru saat kecil. Ia mengatakan kepada *New Zealand Herald*, dia memutuskan untuk bergabung di kepolisian setelah serangan teror di Christchurch. "Saya menyadari lebih banyak wanita Muslim dibutuhkan di kepolisian untuk pergi dan mendukung orang," katanya.

"Senang rasanya bisa keluar dan menunjukkan jilbab Kepolisian Selandia Baru sebagai bagian dari seragam saya. Saya pikir, dengan melihat itu, lebih banyak wanita Muslim yang ingin bergabung juga," ujarnya menambahkan.

Pasukan lain seperti polisi metropolitan di London dan polisi Skotlandia menawarkan pilihan seragam berjilbab. Di Inggris, misalnya, polisi Metropolitan di London menyetujui hijab seragam pada 2006, diikuti oleh polisi Skotlandia pada 2016. Di Australia, Maha Sukkar dari polisi Victoria mengenakan hijab pada 2004. ■ ed: yeyen rostiyani

TAJUK

Momentum Pembalikan

Kontraksi ekonomi secara perlahan memperlihatkan tren pengurangan. Setidaknya, ini ditunjukkan indikator kinerja pertumbuhan ekonomi kuartal ketiga 2020 dibandingkan kuartal kedua 2020.

Kuartal ketiga menguat meski masih minus 3,49 persen ketimbang kuartal kedua, yang terkontraksi hingga minus 5,32 persen.

Kendati secara teknis Indonesia memasuki resesi karena dua kuartal berturut-turut laju perekonomian tumbuh negatif, tren pembalikan menuju zona positif mulai terjadi. Belanja pemerintah menjadi salah satu pemacu pertumbuhan pada kuartal ketiga ini.

Konsumsi pemerintah tersebut cukup membantu dalam menggerakkan roda perekonomian saat belanja masyarakat seret. Akankah tren pembalikan laju pertumbuhan ekonomi ini berlanjut pada kuartal keempat?

Jawaban atas pertanyaan ini, bergantung pada bagaimana bauran strategi penanganan kesehatan pandemi Covid-19 dan pemulihan ekonomi nasional bisa seiring sejalan.

Yang menggembirakan, keberadaan vaksin menjadi oase di tengah krisis kesehatan masyarakat sebagai dampak virus korona. Kepastian vaksinasi merupakan elemen penting dalam membangun kepercayaan masyarakat dalam melakukan aktivitas ekonomi.

Penanganan dampak pandemi dari sisi kesehatan ini tetap harus bersinergi dengan program pemulihan ekonomi nasional.

Masyarakat yang sehat dari ancaman Covid-19 akan menjadikan perekonomian bergeliat kembali. Senyampang program vaksinasi Covid-19 belum tersedia, adalah keniscayaan bagi masyarakat untuk disiplin pada protokol kesehatan.

Dari sisi pemulihan ekonomi, terlihat kinerja manufaktur mulai membaik pada Oktober, diharapkan berlanjut pada bulan-bulan berikutnya meskipun masih di bawah level ekspansi. Mayoritas sektor produksi juga memperlihatkan perbaikan pada kuartal ketiga.

Dari sisi kebijakan fiskal, bantalan sosial bagi masyarakat terdampak pandemi sebagaimana delapan bulan terakhir akan sangat membantu. Aktivitas konsumsi, investasi, dan ekspor yang pada kuartal ketiga masih di zona negatif perlahan harus mulai didorong.

Investasi di daerah merupakan salah satu kunci mendorong pemulihan ekonomi nasional. Promosi perdagangan dan investasi mesti digencarkan, baik oleh pemerintah pusat maupun daerah. Sektor perdagangan dan investasi yang bergeliat kembali merupakan dua kunci bagi energi optimisme pemulihan ekonomi nasional.

Aliansi kerja sama perdagangan ASEAN dengan negara mitra, harus betul-betul dimanfaatkan untuk menarik investasi dan perdagangan, yang menguntungkan perekonomian nasional.

Pemerintah semestinya memanfaatkan momentum kerja sama tersebut untuk memperluas akses pasar kinerja perdagangan di kawasan Asia dan Pasifik. Apalagi, kerja sama ini meliputi 15 negara, yang jika dimanfaatkan optimal akan menjadi saluran perniagaan yang tiada henti, tentu dengan skema saling menguntungkan.

Selain memperkuat jalur ekspor tradisional, juga perlu dilakukan terobosan ekspor ke negara-negara potensial yang selama ini belum tergarap maksimal. Data ekspor pada Oktober 2020 memperlihatkan optimisme ini.

Nilai ekspor tercatat menguat dibandingkan bulan-bulan sebelumnya karena seretnya perdagangan internasional. Cina masih menjadi negara tujuan ekspor terbesar.

Pada Oktober 2020, nilai ekspor tercatat 14,39 miliar dolar AS, terbesar sepanjang tahun ini. Ekspor nonmigas bahkan berperan hingga 95 persen atau 13,76 miliar dolar AS terhadap kinerja ekspor keseluruhan.

Pemulihan ekspor ini kabar baik. Namun, perlu dicermati juga faktor penyebab penurunan impor yang terlalu dalam. Bisa jadi karena aktivitas perekonomian di dalam negeri yang belum pulih. Bila faktor ini penyebabnya, perlu diurai solusi lanjutannya.

Dengan menjaga momentum ini tetap ajek sampai akhir tahun, bukan tidak mungkin awal tahun depan momentum pembalikan menuju zona positif. Namun, dengan persyaratan, penjagaan pada protokol kesehatan yang lebih ketat dan dengan ikhtiar tiada henti pada pemulihan ekonomi, yang didorong secara bertahap.

Bauran strategi ini diharapkan, berujung pada akselerasi pemulihan ekonomi tahun depan. Membangun sinergi dan energi optimisme dalam mendorong pemulihan ekonomi nasional. ■

SUARAPUBLIKA

Belajar Daring

Kampus saya termasuk salah satu yang menerapkan kuliah berbasis daring. Belajar lewat situs daring bisa menjadi hal yang menyenangkan dan hal baru karena pada dasarnya, semuanya bisa diketahui lewat Google.

Selain itu, bisa lebih rileks karena situasinya berada di tempat tinggal. Namun, pasti ada tidak enaknya juga, interaksi jadi berkurang. Ekspresi dan tanya jawab tatap muka jadi tidak terlalu berkesan.

Kalau pembelajaran di kelas ada interaksi, lelucon, dan beberapa ekspresi yang bisa diingat.

Melly Putri Amalia, Mahasiswa STP Trisakti

Demarkasi Makar dan Aspirasi

SATRIO WAHONO, Sosiolog dan Magister Filsafat UI

Hari-hari belakangan ini, salah satu isu paling mengemuka dalam diskursus politik kita adalah kemunduran demokrasi, terutama dari segi kebebasan berekspresi dan menyampaikan aspirasi.

Secara objektif, ini terlihat dari Indeks Demokrasi Indonesia 2019 hasil rilis BPS, yaitu aspek kebebasan sipil menurun 1,26 poin ke 77,20. Sebelumnya, Saiful Muzani Research Center (SMRC) merilis fakta, tingkat kepuasan masyarakat terhadap jalannya demokrasi kala pandemi menurun dari 74 persen menjadi 67 persen.

Selain itu, pemerintah dan aparat penegak hukum dalam beberapa kesempatan, setidaknya dalam lima tahun terakhir, kerap menggunakan kata makar untuk memproses hukum orang-orang yang berseberangan dengan pemerintah.

Memang, ada proses peradilan yang bisa digunakan oleh pihak-pihak yang menjadi tersangka untuk membela diri, seperti di forum praperadilan ataupun di pengadilan mulai dari pengadilan negeri, tinggi, hingga kasasi di Mahkamah Agung (MA).

Namun, kondisi demikian merupakan *disadvantage* tersendiri bagi tersangka. Sebab, proses itu menguras harta, tenaga, dan kondisi psikis orang yang menjadi tersangka, apalagi jika mereka sudah menjalani proses penahanan atau vonis hukuman.

Karena itu, sebagai masukan bagi semua pihak, kita perlu menarik demarkasi (garis pemisah) antara yang tergolong tindak pidana makar dan sebatas aspirasi kritis dari pihak-pihak yang sebenarnya memiliki kepedulian terhadap negara.

Makar dalam KUHP

Merujuk Prof Indriyanto Seno Adji dalam *Humanisme dan Pembaruan Penegak Hukum* (Penerbit Buku Kompas, 2009, hal 207-208), objek istilah "makar" itu diatur dalam Bab I Buku II Kitab Undang-Undang Hukum Pidana (KUHP) tentang Kejahatan terhadap Keamanan Negara. Yakni, yang ditujukan kepada kepala negara/wakil kepala negara (Pasal 104), dilakukan dengan maksud supaya wilayah negara jatuh ke tangan musuh (Pasal 106), dan yang dilakukan dengan maksud menggulingkan pemerintahan (Pasal 107).

Kemudian, Belanda sebagai perumus asal KUHP menempatkan rumusan pada Bab I Buku II itu dengan tambahan adanya unsur *act of violence* (tindakan kekerasan) dan *threat of violence* (ancaman kekerasan).

Dari rumusan di atas, kita lihat betapa terbatasnya pasal makar bisa dikenakan pada pihak yang berseberangan dengan pemerintah.

Sebab, pengenaan pasal makar, yang dalam Pasal 87 KUHP mensyaratkan suatu "niat" yang dilaksanakan dalam "permulaan pelaksanaan", sejatinya hanya berlaku jika calon tersangka ingin menyerang presiden/wakil presiden lewat aksi kekerasan ataupun ancaman kekerasan, bekerja sama dengan pihak asing untuk meruntuhkan negara, atau secara permulaan pelaksanaan ingin menggulingkan pemerintahan yang sah lewat jalur inkonstitusional, utamanya lewat kekerasan dan ancaman kekerasan.


DAAN YAHYA/REPUBLIKA

Dengan kata lain, pihak-pihak kritis yang kerap mengkritik pemerintah, termasuk oposisi di dalam ataupun di luar parlemen, harusnya diberikan ruang lapang untuk mengungkapkan aspirasi mereka.

Sepanjang mereka tidak terbukti mengeluarkan ancaman, ajakan, ataupun seruan melakukan tindakan kekerasan atau anarkistis berupa kekerasan itu sendiri. Sebaliknya, suara-suara kritis itu mesti dianggap kelaziman dan keniscayaan dalam sistem politik demokrasi, yang memerlukan perimbangan kekuasaan.

Tanpa oposisi, suara kritis, atau *devil's advocate* yang merumuskan argumentasi secara jernih, pemerintah malah bisa terjerumus menjadi entitas yang lepas kendali dan berbalik menindas rakyat yang seharusnya ia lindungi.

Jadinya, pemerintah mesti terbiasa menghadapi kritik dengan semangat berdialog lewat kepala dingin dan penyusunan argumentasi tertib nalar berdasarkan aturan-aturan komposisi premis mayor, premis minor, dan konklusi yang sahih.

Sebab, inti demokrasi adalah keadaban dan rasionalitas dalam memecahkan konflik serta merumuskan segala kebijakan publik. Kita harus ingat, demokrasi lahir dari semangat Zaman Pencerahan, yang terkenal dengan slogan masyhur Immanuel Kant, *sapere aude* (beranilah berpikir sendiri).

Tatkala pemerintah tidak lagi alergi dengan kritik dan justru menanggapinya dengan semangat dialog argumentatif yang rasional, mutu demokrasi negara otomatis bertambah.

Demokrasi pun akan kian matang dan warga negara tumbuh akrab dalam situasi konflik, yang memang niscaya dalam proses dialektika sosial-politik untuk membuat negara menjadi lebih baik.

Bila proses dialektika kebijakan publik-kritik-kebijakan publik yang lebih baik itu dihambat, termasuk oleh proses kebijakan hukum yang meskipun legal, lebih bersifat formalistis-prosedural, demokrasi terhambat bahkan mundur menjadi demokrasi yang tidak matang.

Akhirulkalam, demarkasi antara makar dan aspirasi perlulah ditarik hingga taraf bahwa sepanjang kritik itu argumentatif dan bernalar tanpa tendensi melakukan kekerasan, yang ingin menggulingkan pemerintah, menyerang presiden/wakil presiden, dan menyerahkan negara ke tangan musuh, pemerintah justru harus menganggap kritik itu obat mujarab untuk membantu negeri ini melangkah bersama-sama ke arah yang lebih baik. Semoga! ■



RESONANSI

■ OLEH **AZYUMARDI AZRA**

Solusi Palestina

Boleh jadi, tak banyak pembaca yang tahu, 15 November adalah hari kemerdekaan Negara Palestina. Ini adalah hari besar nasional yang mulai dirayakan sejak deklarasi kemerdekaan Negara Palestina, 15 November 1988.

Deklarasi kemerdekaan Palestina ditulis penyair Palestina Mahmoud Darwish dan dibacakan Yasser Arafat, pemimpin Palestinian Liberation Organization (PLO). Deklarasi itu diadopsi Dewan Nasional Palestina (PNC) dalam penutupan sidang ke-19.

PNC dalam kesempatan itu, juga memilih dan mengukuhkan Yasser Arafat sebagai presiden Negara Palestina. Kini, sudah 32 tahun sejak Palestina menyatakan kemerdekaannya. Jelas, Negara Palestina belum memiliki kemerdekaan dan kedaulatan sesungguhnya.

Sebaliknya, keadaan bangsa dan Negara Palestina terus memburuk dari tahun ke tahun. Israel mencengkeramkan kekuasaan kian dalam pada masa pemerintahan Perdana Menteri Benjamin Netanyahu sejak 2009.

Mendapatkan dukungan penuh Presiden AS Donald Trump, rezim Netanyahu kian leluasa merampas lahan milik warga Palestina. Ia juga terus mempersekusi warga Palestina.

Trump mengakui, Yerusalem sebagai ibu kota Israel (2017) dan memindahkan Kedutaan Besar (Kedubes) AS dari Tel Aviv ke Yerusalem. Langkah AS diikuti Guatemala, Honduras, Hungaria, Rumania, dan Moldova yang juga memindahkan kedubesnya.

Apakah ada masa depan berdaulat dan damai bagi Negara Palestina? Pertanyaan ini sangat susah menjawabnya.

Namun, persis pada hari peringatan hari kemerdekaan Negara Palestina (15/11/2020), International Council of World Affairs (ICWA) dan Empu Sendok Arts Station (ESAS) menyelenggarakan *webinar* 'The Challenges of the Palestine Solution'.

Peringatan ini mengingatkan pada nestapa Palestina. Webinar dimulai sambutan Pimpinan ESAS, Felia Salim dan Pimpinan ICWA, Dubes Prof Makarim Wibisono. Selanjutnya adalah pidato kunci Duta Besar Palestina di Jakarta, Zubayr al-Shun.

Keduanya me-*review* kondisi Palestina dewasa ini. Dipimpin moderator Dubes Ibrahim Yusuf, seminar menghadirkan Marzuki Darusman, tokoh HAM dan utusan khusus sekjen PBB dan mantan jaksa agung masa presiden Abdurrahman Wahid (1999-2001).

Selanjutnya, penulis *Resonansi* ini dan Andy Rachmianto, dirjen Protokol dan Konsuler Kemenlu, dan mantan dubes RI di Yordania. Para pembicara mengungkapkan terus memburuknya kenestapaan bangsa-Negara Palestina.

Banyak kebijakan Perdana Menteri Benjamin Netanyahu sejak lebih satu dasawarsa sangat melanggar HAM, dengan dukungan Presiden AS Donald Trump. Selain itu, masalah Palestina tidak lagi menjadi isu global; nyaris absen dalam wacana masyarakat internasional.

Penulis *Resonansi* ini menyarankan lima usul kunci untuk dipertimbangkan sebagai solusi atas masalah Palestina. Jelas tidak ada solusi instan.

Setiap dan semua langkah memerlukan usaha sungguh-sungguh, dengan melibatkan kerja sama dan dukungan berbagai negara, baik di Timur Tengah sendiri maupun lingkungan internasional lebih luas.

Pertama, menggalang momentum dengan terpilihnya Joe Biden sebagai presiden baru AS untuk kembali mengusahakan penyelesaian masalah Palestina. Presiden Donald Trump merusak penciptaan perdamaian yang adil dengan memihak PM Netanyahu sepenuhnya. Presiden Joe Biden, yang pro 'solusi dua negara' (Israel dan Palestina) setelah dilantik pada 20 Januari 2021, dapat mengambil kebijakan lebih adil dan berimbang.

Kedua, membangun perdamaian dan persatuan berkelanjutan di antara dua faksi bangsa Palestina: Fatah di Tepi Barat dan Hamas di Jalur Gaza. Sejauh ini, kedua pihak gagal menciptakan perdamaian; kontestasi politik dan keagamaan terus berlanjut.

Tidak mungkin menciptakan Negara Palestina dengan kedaulatan penuh jika Fatah dan Hamas tidak bersatu.

Ketiga, menggalang kesepahaman di antara kekuatan besar di Timur Tengah (Arab Saudi, Mesir, Syria, Yordania, Qatar, UEA, dan Turki) untuk serius membantu bangsa-Negara Palestina. Selama ini masing-masing lebih mementingkan diri dengan mengorbankan Palestina.

Keempat, memperkuat jaringan dengan warga Palestina yang menjadi warga Negara Israel. Jumlah mereka cukup banyak, sekitar 1.900.000 jiwa atau 21 persen dari sekitar 9.230.000 total warga Negara Israel.

Kini, ada 17 anggota Palestina dari 120 seluruh anggota Knesset (Parlemen Israel). Warga Palestina menjadi anggota sejak pemilihan anggota Knesset 1949. Jumlah mereka seluruhnya mencapai 86 orang.

Mereka aktif memperjuangkan kepentingan Palestina dalam Knesset. Jika jaringan dapat diperkuat, perjuangan Palestina dapat mengambil medan di Tepi Barat dan Gaza beserta di dalam Negara Israel sendiri. ■

REPUBLIKA

Terbit sejak 4 Januari 1993, Republika hadir sebagai pelopor pembaruan media massa Indonesia. Harian ini memberi warna baru pada desain, gaya pengutaraan, dan sudut pandang surat kabar negeri ini. Sebagai koran, kemudian portal berita pertama di Tanah Air, media ini melahirkan keseimbangan baru dalam tata informasi. Republika terbit demi kemaslahatan bangsa, penebar manfaat untuk semesta.

Semua naskah yang dikirim ke Redaksi dan diterbitkan menjadi milik Harian Republika. Semua wartawan Harian Republika dibekali tanda pengenal dan tidak menerima maupun meminta imbalan dari siapa pun. Semua isi artikel/tulisan yang berasal dari luar, sepenuhnya tanggung jawab penulis yang bersangkutan. Semua isi artikel/tulisan yang terdapat di suplemen daerah, menjadi tanggung jawab Kepala Perwakilan Daerah bersangkutan.

MAHAKA GROUP

Pemimpin Redaksi/Penanggung Jawab: Irfan Junaidi
Wakil Pemimpin Redaksi: Nur Hasan Murtiaji
Redaktur Pelaksana Koran: Subroto
Redaktur Pelaksana Newsroom: Maman Sudiaman
Redaktur Pelaksana Online: Elba Damhuri
Redaktur Senior: Agung P Vazza
Wakil Redaktur Pelaksana: Fitriyan Zamzami, Heri Ruslan, Kumara Dewatasari, Joko Sadewo
Asisten Redaktur Pelaksana: Priyantono Oemar, Stevy Maradona, Ferry Kisihandi, Mansyur Faqih, Didi Purwadi, Muhammad Sutarlan, Budi Raharjo, Edwin Dwi Putranto
Sekretaris Redaksi: Hamidah Sagaf
Perwakilan Jawa Barat: Rachmat Santosa Basarah (Kepala Perwakilan), Irfan Rizal Pribadi (Kepala Redaksi)
Perwakilan DIY - Jateng & Jatim: Hanjadi Bisasanto (Kepala Perwakilan), Yusuf Assidiq (Kepala Redaksi)

Wartawan Senior: Harun Husein, Nurul S Hamiami, Sekarmat Ginting, Siwi Tri Puji Budiwiyati, Rakhmat Hadi Sucipto.
Kepala Desain: Sarjono. **Kepala Infografis:** Muhamad Al Immron. **Kepala Penyunting Bahasa:** Rrin Liechiana. **Kepala Digital:** Desi Purwo Wijanto

Staf Redaksi: Alwi Shahab, Syahruddin El-Fikri, Andi Nur Aminah, Andri Saubani, Agus Yulianto, Dewi Mardiani, Endro Yuwanto, Pitriyan Zamzami, Indira Rezkisari, Ikwan Kelana, Israr, Khoirul Anwar, Nashih Nashrullah, Natalia Endah Hapsari, Nidia Zuraya, Rahma Puspita, Reiny Dwinanda, R Hinu Muhammad, Teguh Firmansyah, Wachidah Handasah, Yayen Rostiyani, Yogi Ardhi Cahyadi, Abdullah Sammy, Agus Raharjo, Amri Amrullah, Ani Nursalikah, A Syalaby Ichsan, Bilal Ramadhan, Bowo Pribadi, Citra Listya Rini, Darmawan, Desy Susilawati, Djoko Suceno, Dwi Murdaningsih, Eko Widiyatno, Erdy Nasrul, Erik Purnama Putra, Esthi Maharani, Feman Rahadi, Friska Yolandha, Ichsan Emrald Alamsyah, Lilis Sri Handayani, Arie Lukihardianti, Ita Nina Winarsih, Mohammad Akbar, Muhammad Fakhruddin, M Hafil, Nur Aini, Qommaria Rostanti, Rusdy Nurdiansyah, Satya Festiani, Setyanavidita Livikacansera, Tahta Aidilla, Wirdan Hidayat, Prayogi, Bambang Noroyono, Gita Amanda (admin kawat), Sintia Kartika Yudha, Rizky Jaramaya, Gilang Akbar Prambadi, Rr Laeny Sulistyawati, Nora Azizah, Lida Puspaningtyas, Dessy Suciati Saputri, Ratnia Ajeng Tejomukti, Reja Irfa Widodo, Fuji Pratiwi, Mas Alamil Huda, Sadly Rahman, Agung Sasongko, Yudha Manggala Priatna Putra, M Amin Madani, Rian Rootmaja, Karta Raharja Ucu, Puti Almas, Rahmat Fajar, Fauzan Murod, Ali Mansur, Melisa Riska Putri, Umi Nur Fadhilah, M Fauzi Ridwan, Ahmad Rizki Noor, Eric Iskandarsyah, Aiki Sakinah, Lintar Satria Zulfikar, Eko Supriyadi, M Nuriyamsi, Sapto Andika Candra, Binti Sholikah, Christyaningsih, R Selfya Aningsih, Dadang, Karnia, Adysha Citra Ramadhani, Andrian Saputra, Dian Fathrotul Kaliah, Febrian, Fuji Eka Permana, Hasanul Rizqa, Intan Pratiwi, Reno Wulandhari, Rosi Handayani, Umar Mukhtar, Wilda Fizriyani, Anggoro Pramudya, Santi Sopia, Wisnu Aji Prasetiyo, Frederikus Do minggus Bata, Wahyu Suryana, Rizkyan Adiyudha, Kamran Dikarma, Dian Erika Nugraheny, Zuli Istiqomah, Dwina Agustin, Mabruroh, Noer Qomariah Kusumawardhani, Rahayu Subekti, Riky Suryawan dika, Sheila Asriani, Idealisa Masyrafina, Muhyiddin, Ilham Tirta, Riga Nurul Iman, Edi Yusuf, Arif Satrio Nugroho, Febriarno Adi Saputro, Ronggo Astungkoro, Desy Ari Sosiya Gumanti Awaliyah, Rakhma Sulistya, Nowita Intan, Pitsarito, Fakhtar Khoiron Lubis, Adinda Pryanka, Farah Nabila Noersativa, Fergi Nadira, Hartifiany Praisra, Inas Widyanuratikah, Silky Dian Setiawan, Zahrotul Oktaviani.

Komisaris Utama: Muhammad Lutfi
Komisaris: R Harry Zubaedy, Adrian Syarkawi, Tjuk Agus Minuhasa, Agoesh Yoesman
Direktur Utama: Mira Rahardjo Djoroz
Direktur Operasional: Aryo Hilman Nugroho
Direktur Konten: Irfan Junaidi
Manajer Senior Keuangan, SDM, dan Umum: Ruwito Brotowidjojo
Manajer Iklan dan Pengembangan Daerah Indra Wisnu Wardhana
Manajer Produksi: Nuntoh Hm
Manajer Promosi dan Event: HR Kurniawan
Manajer TI: Mohamad Afif

Alamat Redaksi: Jl. Warung Buncit Raya No. 37, Jakarta 12510
T. (021.780 3747 (Hunting), (021.791 84744 (Kiara)
F. (021.780 0960, 798 3623 (Redaksi), (021.798 1169 (Kiara), (021.791 98442 (Sirkulasi dan Berlangganan)
Email Redaksi Republika: sekretariat@republika.co.id.
Percetakan: PT Republika Media Mandiri Jl. Rawa Bali 2 No. 1 Kawasan Industri Pulogadung, Jakarta

Alamat Perwakilan:
Republika Jawa Barat: Jl. Managga No. 47 Bandung 40111 T. 022.8724336/-8724336 4, F. (022.8724 3365
Republika DIY-Jateng & Jatim: Jl. Perahu No. 4, Kota Baru, Yogyakarta T. 0274. 541 972, 566028, F. 0274. 541 582
Surat Izin Usaha Penerbitan Pers: SK Menpen No. 283/SK/MENPEN/SIUPP/A.7/1992,
Anggota Serikat Penerbit Surat Kabar: Anggota SPS No. 163/1.993/1/IA/2012.

Harga Berlangganan: Rp 120.000 per bulan.
Harga Eceran Pulau Jawa Rp 5.500 per eksemplar.
Harga Eceran Luar Jawa: Rp 6.000 per eksemplar (tambah ongkos kirim).

Rekening Bank: a.n PT Republika Media Mandiri:
Bank BSM, Cab. Warung Buncit, No. Rek. 00.3.011.3448
Bank Mandiri, Cab. Warung Buncit, No. Rek. 127.000.424.0642
Bank Lippo, Cab. Warung Buncit, No. Rek. 727.30.028.988
Bank BCA, Cab. Graha Inti Fauzi, No. Rek. 375.305.6668
Bank BNI Syariah, Cab. Fatmawati, No. Rek. 02.1.159.3240

MARCELO DEL POZO/REUTERS



MENANG TELAK Ferran Torres (tiga kiri) merayakan gol bersama rekan-rekannya di timnas Spanyol dalam laga kontra Jerman pada lanjutan UEFA Nations League di Estadio La Cartuja, Sevilla, Spanyol, Rabu (18/11) dini hari WIB. Spanyol mencukur Jerman 6-0 dan berhak lolos ke semifinal.

Titik Terendah Die Mannschaft

■ REJA IRFA WIDODO

SEVILLE — Sesaat setelah Inggris disingkirkan Jerman dalam babak semifinal Piala Dunia 1990, striker Inggris, Gary Lineker, melontarkan komentar yang begitu terkenal terkait kekuatan timnas Jerman. Menurut Lineker, sepak bola sebenarnya olahraga sederhana, 22 pemain mengejar bola selama 90 menit, tapi pada akhirnya Jerman yang selalu menang.

Kutipan Lineker ini kerap digunakan untuk menggambarkan kekuatan Die Mannschaft di pentas sepak bola internasional. Pernyataan mantan penyerang Barcelona itu seolah kembali bergema saat Jerman mencukur tuan rumah Brasil, 7-1, pada semifinal Piala Dunia 2014. Pada ujung turnamen, Die Mannschaft akhirnya keluar sebagai yang terbaik.

Namun, kutipan Lineker itu tidak berlaku di Stadion La Cartuja, Sevilla, Spanyol, Rabu (18/11) dini hari WIB. Dalam laga pamungkas penyisihan Grup A4 UEFA Nations League tersebut, Jerman tidak berkutik di hadapan tuan rumah Spanyol. Tak tanggung-tanggung, Die Mannschaft kebobolan enam gol dan tidak mampu mencetak satu gol pun. Akhirnya, sepak bola selalu menemukan cara untuk menyajikan kejutan.

Dalam laga ini, Jerman menjadi pesakitan. Apa yang dirasakan Brasil di partai semifinal Piala Dunia 2014, kini dirasakan Die Mannschaft. Jerman menyerah lewat torehan *hattrick* Ferran Torres dan tiga gol, yang masing-masing dicetak Alvaro Morata, Rodri, dan Mikel Oyarzabal. Ini menjadi titik terendah Die Mannschaft pada sepanjang kiprahnya di pentas sepak bola internasional.

Berbagai rekor dan catatan buruk pun mengiringi kepergian tim besutan Joachim Loew itu dari laga tersebut. Ini menjadi kekalahan terbesar Jerman dalam laga kompetitif, yang berada di bawah kendali FIFA. Satu-satunya kekalahan terburuk Jerman pada laga kompetitif di bawah naungan FIFA adalah saat menyerah 3-8 dari Hungaria dalam fase grup Piala Dunia 1954.

Bahkan, jika dirunut lebih jauh, terakhir kali Jerman atau Jerman Barat menelan kekalahan 0-6 adalah saat dibekap Austria dalam laga persahabatan pada 1931. Dengan berbagai rekor buruk tersebut, tidak berlebihan apabila menyebut Die Mannschaft berada di titik terendah sejak 89 tahun silam.

Kekalahan Jerman dari Spanyol ini pun mematahkan berbagai prediksi. Pasalnya, dalam laga ini, Jerman hanya membutuhkan hasil imbang untuk bisa lolos ke babak empat besar UEFA Nations League. Keberhasilan Jerman mengambil alih posisi puncak klasemen sementara Grup A4 dengan mengalahkan Ukraina, 3-1, pada laga kelima, ditambah hasil imbang yang dipetik Spanyol dalam laga lainnya, membuat Jerman diprediksi bisa melaju mulus ke fase semifinal.

"Saya benar-benar tidak tahu apa yang terjadi dengan tim ini. Kami tak memiliki peluang dan tidak pernah menang dalam duel satu lawan satu. Tak satu pun aspek positif dari penampilan kami. Benar-benar hari yang buruk," ujar pelatih Jerman Joachim Loew, seperti dilansir laman resmi UEFA, Rabu (18/11).

Kekalahan ini tentu memberikan dampak bagi Die Mannschaft. Salah satu yang paling disorot adalah kelanjutan kiprah Joachim Loew di kursi pelatih. Usai membawa Jerman meraih gelar juara Piala Dunia 2014, Loew dinilai mulai kehilangan sentuhannya. Sinyal penurunan performa tim Panser sebenarnya sudah mulai terendus saat Jerman tampil buruk pada putaran final Piala Dunia 2018.

■ ed: endro yuwanto

Argentina dan Brasil Perkasa

Messi yakin sedikit demi sedikit timnas Argentina akan menjadi lebih kuat.

■ RAHMAT FAJAR

LIMA — Argentina mencatatkan rekor tak terkalahkan dalam 11 pertandingan setelah menang 2-0 atas Peru pada kualifikasi Piala Dunia 2022 zona Conmebol, di Stadion Nasional Lima, Peru, Rabu (18/11). Sebelumnya, skuat Albiceleste juga memenangkan tiga laga tandang terakhir.

Pencapaian itu sesuatu yang belum pernah diraih Argentina sejak tahun 2000. Peru memang lebih menguasai bola dalam laga tersebut. Namun, tim tamu bermain lebih efektif sehingga mampu menghasilkan dua gol lewat Nicolas Gonzalez pada menit ke-17 dan Lautaro Martinez pada menit 28.

Kapten timnas Argentina Lionel Messi senang dengan penampilan skuatnya dan hasil akhir laga. Itu menunjukkan kemajuan cepat usai ditahan imbang 1-1 oleh Paraguay lima hari lalu. Kemenangan ini membuat Argentina tetap menempel ketat Brasil di puncak klasemen. Brasil pada hari yang sama juga menang 2-0 atas Uruguay.

"Senang dengan kemenangan ini. Kami membutuhkannya setelah pertandingan yang kami mainkan tempo hari," kata Messi lewat akun *Twitter* pribadinya dilansir dari *Goal*.

Bintang Barcelona itu mengeklaim, sejak awal permainan, timnya tampil bagus serta menciptakan banyak peluang. Penampilan impresif Argentina sejatinya sudah diperlihatkan ketika melawan Paraguay. Menurut Messi, hal tersebut mampu dipertahankan di kandang Peru, bahkan sedikit ada peningkatan.

Messi yakin sedikit demi sedikit timnas Argentina akan menjadi lebih kuat sebagai sebuah kelompok. Laga tersebut juga momen spesial bagi Messi. Ia mencatatkan diri tampil dalam 142 pertandingan pada laga internasional sehingga menyamai catatan legenda Brasil Cafu dan berada di urutan kelima sebagai pemain asal Amerika Selatan yang terbanyak tampil pada laga internasional.

Peraih enam gelar pemain terbaik dunia (Ballon d'Or) itu menegaskan akan terus memberikan kontribusi kepada timnas Argentina. Setiap kali bersama tim ini, Messi merasa ingin selalu mencoba melakukan yang terbaik. Ia juga merasa memiliki syarat untuk tetap berseragam timnas. "Saya merasa senang untuk terus bekerja dan meningkatkan permainan," ujarnya menjelaskan.

Pada pertandingan lain, Brasil sukses mengalahkan tuan rumah Uruguay 2-0. Laga tersebut berlangsung panas hingga striker Uruguay Edinson Cavani harus menerima kartu merah. Dua gol Selecao dicetak Arthur Melo pada menit ke-34 dan Richarlison pada menit ke-45.

Kemenangan itu merupakan yang keempat bagi Brasil dari empat pertandingan terakhir. Meski demikian, Arthur mengatakan hasil tersebut bukan berarti timnya harus berpuas diri. "Selalu ada ruang untuk perbaikan. Kami tidak boleh sombong karena merasa tidak terkalahkan," ujar Arthur dilansir dari *Reuters* seusai laga.

Brasil selanjutnya akan terus meningkatkan kualitas permainan tim demi tujuan lolos ke putaran final Piala Dunia 2022. Absennya Casemiro menjadi berkah bagi Arthur. Pasalnya, Arthur bisa kembali dipanggil ke timnas. Ia pun terkesan karena menyumbang satu gol.

Sementara bagi Uruguay, ini merupakan kekalahan kedua di kandang dalam 32 pertandingan terakhir dan keduanya melawan Brasil. Meski kubu Uruguay menganggap timnya hanya kurang beruntung, Arthur justru menilai Brasil memang layak menang.

Penampilan Neymar dkk, menurut Arthur, sesuai latihan yang dilakukan secara intens. Umpan ke depan diklaim lebih baik sehingga Uruguay harus memainkan bola panjang.

Kini, persaingan di papan klasemen semakin ketat. Brasil yang duduk di puncak klasemen mengumpulkan 12 poin dan hanya unggul dua poin dari Argentina di urutan kedua. Sementara, Ekuador berada di posisi ketiga dengan sembilan poin.

■ ed: endro yuwanto

KLASEMEN KUALIFIKASI PIALA DUNIA 2022 ZONA CONMEBOL

Posisi	Tim	Main	Menang	Seri	Kalah	Gol	Poin
1	Brasil	4	4	0	0	+10	12
2	Argentina	4	3	1	0	+4	10
3	Ekuador	4	3	0	1	+7	9
4	Paraguay	4	1	3	0	+1	6
5	Uruguay	4	2	0	2	+0	6
6	Cile	4	1	1	2	+0	4
7	Kolombia	4	1	1	2	-5	4
8	Venezuela	4	1	0	3	-4	3
9	Peru	4	0	1	3	-6	1
10	Bolivia	4	0	1	3	-7	1

Pembuktian Ketangguhan PSG di Tengah Badai Cedera

■ MUHAMMAD IKHWANUDDIN

MONAKO — Laga AS Monaco menjamu Paris Saint-Germain (PSG) dalam lanjutan Ligue 1 Prancis di Stade Louis II, Sabtu (21/11) dini hari WIB, akan mengawali bergulirnya liga top Eropa usai jeda internasional. Monaco yang bertengger di posisi enam klasemen sementara, mengemban misi meredam keperkasaan PSG yang berdiri tangguh di puncak dengan koleksi 24 poin.

Pertandingan nanti juga akan spesial bagi striker PSG, Kylian Mbappe, yang mau tidak mau harus melawan klub yang membesarkan namanya. Saat terakhir kali kedua tim bertemu awal tahun ini, Mbappe menjadi pembuka keran gol Les Parisiens hingga laga berakhir 4-1.

Mbappe perlu kembali meninggalkan segala kenangan manis bersama Monaco. Sebab, dari 12 pertandingan terakhir antara kedua kubu, PSG belum pernah terkalahkan dengan 10 kemenangan.

Dalam laporan *Sportingpedia*, Rabu (18/11), PSG rata-rata mencetak lebih tiga gol dari delapan pertemuan dengan Monaco. Di Ligue 1, Les Parisiens juga sedang dalam tren positif dengan delapan kemenangan beruntun.

> **PSG sedang dilanda badai cedera pemain. Total ada sembilan pemain PSG yang masih berkutat dengan cedera.**

Skuat asuhan Thomas Tuchel itu belum merasakan hasil imbang dari total 17 laga di semua kompetisi. Kendati demikian, PSG sudah kalah dua kali di Ligue 1 dan Liga Champions dengan total sembilan kali kebobolan.

Monaco sejatinya memiliki bekal yang cukup untuk menantang tim sekelas PSG. Sebelum kompetisi terhenti karena jeda internasional, Monaco sudah mengemas dua kemenangan dalam laga terakhir.

Monaco yang hanya ditinggalkan dua pemain absen, Benjamin Lecomte dan Aleksandr Golovin, juga menyimpan nilai plus mengingat PSG sedang dilanda badai cedera. Ada total sembilan pemain inti PSG yang diragukan tampil, yaitu Moise Kean, Idrissa Gueye, Thilo Kehrer, Pablo Sarabia, Neymar Junior, Julian Draxler, Marco Verratti, Mauro Icardi, dan Juan Bernat. Tentu, hal ini membuat Tuchel harus memutar otak ekstrakeras untuk mencari solusi praktis.

Selain mengandalkan Mbappe, Tuchel bisa kembali memasang Angel Di Maria sebagai penyalur bola ke lini depan. Kontribusi dua gol dalam kemenangan 3-0 atas Rennes menjadi bukti bahwa gelandang serang berpaspor Argentina itu masih *moncer*.

Tuchel juga bisa memainkan Marco Verratti yang berangsur pulih dari cedera paha. Gelandang berusia 28 tahun itu sudah kembali berlatih dengan skuat utama PSG sejak sepekan terakhir. Ia juga sudah bisa membela timnas Italia selama jeda internasional.

Sebagai juru taktik, Tuchel juga perlu menyingkirkan berbagai rumor yang menerpa timnya saat ini. Dalam beberapa waktu terakhir, pemberitaan olahraga sempat dipenuhi oleh isu pertukaran Neymar dengan Cristiano Ronaldo dalam bursa transfer musim panas tahun depan. Selain itu, PSG juga disebut-sebut sedang membujuk Sergio Ramos agar sudi hengkang dari Real Madrid. Namun, sejauh ini belum ada tanggapan resmi dari manajemen klub.

■ ed: endro yuwanto

Giroud, Striker Underrated yang Mengintip Rekor

■ OLEH **ANGGORO PRAMUDYA**

Terbentang Josip Ilicic di Atalanta, terselip Michy Batshuayi bersama timnas Belgia, dan menyeruak Olivier Giroud di tubuh timnas Prancis. Ketiga pemain tersebut merupakan segelintir dari banyaknya pemain yang kerap dipandang sebelah mata alias 'underrated' bagi penggemar sepak bola.

Reputasi Ilicic tidak jauh dari sosok gelandang lemah yang hanya mengandalkan intelegensinya dalam melepas umpan. Sementara, Batshuayi merupakan striker yang masih kesulitan tampil konsisten dalam merobek gawang lawan bersama Crystal Palace.

Namun, untuk nama ketiga, Giroud, cukup sulit bagi publik Prancis menjelaskan reputasinya sebagai striker kelas wahid. Pasalnya, meski saat ini menjadi salah satu pemain paling senior di skuat Chelsea dan timnas Prancis, Giroud paling sering diremehkan pun dipandang sebelah mata oleh banyak orang.

Olah bola Giroud jelas tak sebanding Cristiano Ronaldo atau Lionel Messi. Bahkan, soal kecepatan bila disandingkan dengan pemain *beken* semacam Neymar Jr, Kylian Mbappe, ataupun Mohamed Salah, publik dengan mudah menyisihkan namanya.

Namun, perlu diingat, kiprah Giroud di lapangan hijau selama satu dekade terakhir layak diakui dan mendapat penghargaan khusus. Penyerang kelahiran Chambery, Prancis, adalah pemain berstatus juara dunia. Ini seiring keberhasilannya membawa Prancis mengangkat trofi Piala Dunia 2018, meski selama turnamen ia sama sekali tak mencetak gol.

Meski berada dalam bayang semu, Giroud tetap menunjukkan kualitasnya. Teranyar, ia mencatat *brace* ke gawang Swedia sekaligus membawa Prancis menang 4-2 pada lanjutan Grup A3 UEFA Nations League 2020/2021 di Stadion Stade de France, Rabu (18/11) dini hari WIB.

Performa beringas Giroud bersama Les Bleus sekali-gus menjadi pembuktian bahwa ketajamannya sama sekali belum luntur. Meski sejatinya, ia tampil buruk dalam dua pertandingan Prancis melawan Finlandia dan Portugal.

"Kami memiliki penyesal-an dan rasa frustrasi saat melawan Finlandia. Alhasil, kami ingin belajar dari pertandingan sebelumnya. Kami pun tampil lebih baik dari pada laga terakhir meski belum sempurna," kata Giroud dikutip laman resmi timnas Prancis, Rabu (18/11).

Kerap mendapat kritik dan selalu dipandang sebelah mata oleh banyak orang tak membuat Giroud hancur. Dia selalu terus berusaha dan bekerja semaksimal mungkin untuk memberikan kualitas terbaik. "Tak ada rasa ingin balas dendam. Saya terbiasa diremehkan dan dikritik. Ini bagian dari karier saya. Itu memberi saya lebih banyak kekuatan. Saya tak punya masalah dengan hal itu," ujar eks pemain Arsenal.

Adapun sumbangsih dua gol yang dicatat penyerang berusia 34 tahun itu membuat dirinya berada di ambang menyamai rekor gol yang dimiliki legenda Arsenal serta timnas Prancis, Thierry Henry. Saat ini, Giroud total mengoleksi 44 gol untuk timnas Prancis dan hanya terpaut tujuh gol dari Henry.

Pelatih Prancis Didier Deschamps memberikan saran kepada Giroud agar dapat kembali berada dalam performa terbaiknya, meskipun sudah memasuki usia senja. Deschamps meminta Giroud meninggalkan Chelsea secepat mungkin karena sang striker veteran baru memainkan satu laga sepanjang musim 2020/2021. Hal itu demi menyelamatkan Giroud agar meraih satu spot lini depan untuk kejuaran Eropa tahun depan.

■ ed: endro yuwanto



● OLIVIER GIROUD

YULIUS SATRIA WIJAYA/ANTARA



SIMULASI Presiden Joko Widodo (Jokowi) meninjau simulasi pemberian vaksinasi Covid-19 di Puskesmas Tanah Sareal, Kota Bogor, Jawa Barat, Rabu (18/11). Jokowi meminta pada saat pemberian vaksinasi nanti lebih aman, cepat dan memperhatikan protokol kesehatan.

Luhut Lobi Vaksin AS

Vaksin Merah Putih diharapkan jadi pilihan yang lebih manjur.

■ INTAN PRATIWI, RR LAENY SULISTYAWATI

JAKARTA — Menteri Koordinator Bidang Kemaritiman dan Investasi (Menko Marves), Luhut Binsar Pandjaitan, sebagai utusan khusus Presiden Joko Widodo bersama Duta Besar RI untuk Amerika Serikat, Muhammad Lutfi, diterima oleh Presiden Amerika Serikat Donald Trump di White House, Washington DC. Kerja sama vaksin Covid-19 menjadi salah satu pembicaraan dalam pertemuan itu.

Luhut dalam pertemuan tersebut membahas soal kerja sama antara Indonesia dan Amerika. Ia menyatakan terima kasih dan penghargaan dari Presiden Joko Widodo atas dukungan Presiden Donald Trump terhadap kerja sama RI dan Amerika Serikat selama ini.

Selain itu, Luhut mengatakan dirinya berbincang dengan Wakil Presiden Amerika Serikat, Mike Pence. "Pence menawarkan kerja sama produksi vaksin bersama antara perusahaan Amerika Serikat dan Indonesia," ujar Luhut, Rabu (18/11).

Sejauh ini, ada dua kandidat vaksin yang dikembangkan perusahaan AS yang digadang-gadang manjur menangkal Covid-19. Salah satunya, Moderna Inc, yang pada Senin (16/11), mengeklaim vaksin eksperimental yang dikembangkannya 94,5 persen efektif untuk mencegah Covid-19. Klaim itu berdasarkan data sementara dari uji coba tahap akhir.

Moderna menjadi perusahaan pembuat obat kedua asal Amerika Serikat, yang melaporkan hasil uji coba vaksin yang jauh melebihi harapan. Sebelumnya, Pfizer yang bekerja sama dengan perusahaan Jerman, BioNTech, juga mengumumkan efektivitas 90 persen uji coba vaksin mereka.

Bersama dengan vaksin Pfizer Inc, yang juga lebih dari 90 persen efektif, dan menunggu lebih banyak data keamanan dan tinjauan peraturan, Amerika Serikat dapat memiliki dua vaksin yang disahkan untuk penggunaan darurat pada Desember dengan sebanyak 60 juta dosis vaksin tersedia tahun ini.

Dua vaksin itu dikembangkan dengan metode baru pemanfaatan *messenger* RNA (mRNA). Metode itu mendorong sel-sel imun dalam tubuh manusia mengadang virus dari luar. Selama ini, vaksinasi dilakukan dengan menyuntikkan dosis tertentu dari virus yang hendak dihalau ke dalam tubuh manusia untuk membangun kekebalan.

Lebih manjur

Sementara itu, vaksin Merah Putih yang dikembangkan Lembaga Biologi Molekuler (LBM) Eijkman diharapkan, bakal lebih efisien dari kandidat vaksin yang dikembangkan di luar negeri. Hal ini karena saat disuntikkan, produksinya menggunakan protein rekombinan.

"Mudah-mudahan protein rekombinan yang lebih sulit dibuat, bisa lebih efisien daripada vaksin (yang dikembangkan dengan basis lain) yang harus diberikan beberapa kali. Kami berharap vaksin Merah Putih dapat digunakan dengan baik di Indonesia," kata Deputi Fundamental Research Lembaga Biologi Molekuler (LBM) Eijkman, Herawati Sudoyo-Supolo, dalam konferensi virtual, Rabu (18/11).

Kendati demikian, ia menegaskan, sebenarnya vaksin Covid-19 tidak memiliki batas-batas negara dan bisa digunakan oleh negara mana pun. Hingga saat ini, ia menyebutkan, dua vaksin yang bisa digunakan dalam waktu dekat, yaitu Sinovac dengan menggunakan basis *inactivated virus*, kemudian vaksin Pfizer/BioNTech yang menggunakan RNA dan diklaim efektivitasnya 97 persen.

Di kesempatan yang sama, Ketua Konsorsium Riset dan Inovasi Covid-19 Kementerian Riset dan Teknologi (Kemenristek)/Badan Riset dan Inovasi Nasional (BRIN), Ali Ghufron Mukti menambahkan, vaksin Merah Putih yang dikembangkan oleh anak bangsa nantinya diutamakan beredar di Tanah Air. "Meskipun tadi sudah disampaikan namanya ilmu pengetahuan, teknologi tidak mengenal batas-batas negara, tetapi kami ingin Indonesia mandiri," ujarnya.

Ghufron menegaskan ini juga terkait persoalan isu kedaulatan, kemampuan sebuah negara dalam mengembangkan teknologi, ilmu pengetahuan, serta inovasi. Artinya, dia melanjutkan, Indonesia tidak hanya sebatas sebagai pedagang yang membeli barang kemudian kembali dijual, tetapi negara ini juga harus mampu melakukan terobosan inovasi yang memiliki nilai tambah, termasuk vaksin.

Apalagi, dia melanjutkan, Badan Usaha Milik Negara (BUMN) penghasil vaksin Indonesia, yaitu Bio Farma bisa mengekspor produknya kepada 140 negara. "Di antara negara anggota OKI, Indonesia jadi standar dan rujukan vaksin sehingga kita mampu," katanya. ■ ed: fitriyan zamzami

Ormas Islam Saling Menguatkan

■ FUJI EKA PERMANA, ROSSI HANDAYANI

JAKARTA — Organisasi massa (ormas) Islam turut menyampaikan ucapan dan harapan kepada Persyarikatan Muhammadiyah yang memperingati milad ke-108 tahun pada Rabu (18/11). Menurut Ketua Umum Pengurus Besar Nahdlatul Ulama KH Said Aqil Siroj, NU dan Muhammadiyah merupakan pilar *civil society* yang sangat kuat untuk mempertahankan keutuhan dan keberlangsungan NKRI.

Kiai Said berharap Muhammadiyah akan semakin bermanfaat dan berkontribusi dalam membangun budaya martabat bangsa Indonesia. Sehingga, Muhammadiyah menjadi bagian terpenting dari bagian masyarakat Indonesia.

"Bersama NU, Muhammadiyah akan selalu mempertahankan keutuhan dan keselamatan NKRI, Pancasila, UUD 1945, dan Bhinneka Tunggal Ika," kata Kiai Said dalam sambutannya secara virtual saat resepsi virtual Milad ke-108 Muhammadiyah.

Kiai Said mengatakan, Milad ke-108 Muhammadiyah bertema 'Meneguhkan Gerakan Keagamaan Hadapi Pandemi dan Masalah Negeri'. Menurut dia, tema ini sangat relevan dengan keadaan bangsa. Ia yakin Muhammadiyah akan mampu berkontribusi mengatasi masalah bangsa.

"Saya ketua umum Pengurus Besar Nahdlatul Ulama atas nama seluruh warga Nahdliyin di mana pun berada, mengucapkan selamat hari Milad Muhammadiyah yang ke-108," kata Kiai Said.

Ketua PBNU Marsudi Syuhud dalam kesempatan terpisah mengatakan, NU dan Muhammadiyah telah melahirkan Islam nusantara yang berkemajuan. Dia mengungkapkan, Muhammadiyah dan NU juga telah menyebarkan Islam yang *rahmatan lil alamin* serta Islam yang moderat.

> **"Bersama NU, Muhammadiyah akan selalu mempertahankan keutuhan NKRI, Pancasila, UUD 1945, dan Bhinneka Tunggal Ika,"**

"NU dan Muhammadiyah memiliki harapan yang sama. Hanya saja caranya berbeda, NU dari desa ke kota dengan pondok pesantren. Muhammadiyah dari kota ke desa dengan sekolahan," ucap Marsudi.

Wakil Ketua Umum Pimpinan Pusat (PP) Persatuan Islam (Persis), Ustaz Jeje Zaenudin mengatakan, umat Muslim Indonesia patut berbangga dan bersyukur atas keberadaan ormas-ormas Islam yang telah berkiprah dalam membangun bangsa sejak sebelum kemerdekaan. "Salah satunya adalah Muhammadiyah yang berdiri sejak 1912 atau 11 tahun lebih tua dari Persis," katanya.

Ia mengatakan, peran Muhammadiyah selama ini patut diapresiasi, terutama dalam kepeloporannya membangun peradaban umat melalui dakwah, pendidikan, kesehatan, dan penguatan ekonomi umat. Menurut dia, peradaban umat adalah akidah yang selalu diamalkan Muhammadiyah selama berkiprah di Tanah Air. "Pondasi utamanya adalah ilmu dan adab yang disokong oleh kemakmuran ekonomi," ucapnya. ■ dea alvi soraya ed: satria kartika yudha

Kemenag Siapkan Tiga Opsi Haji 2021 ..... dari hal 1

berangkat jadi tahun 2021, tapi dengan catatan bila kuota haji sama dengan tahun 2020," kata Menag.

Komisi VIII DPR berharap pemerintah dapat mengevaluasi pemberangkatan jamaah umrah sebagai persiapan jika Saudi membuka penyelenggaraan ibadah haji. Anggota Komisi VIII dari Fraksi Partai Gerindra, M Husni, mengatakan, pemberangkatan jamaah umrah merupakan sebuah cerminan untuk mengukur kesuksesan pelaksanaan ibadah haji pada 2021.

Ia menyayangkan adanya temuan 13 anggota jamaah umrah yang terpapar Covid-19. Apalagi, hal tersebut diketahui setelah mereka tiba di Arab Saudi. Husni menyarankan, Kementerian Agama dan pemangku kepentingan terkait perlu lebih ketat mengawasi calon jamaah sebelum keberangkatan. "Mestinya, hal-hal seperti ini kita jauh lebih ketat, misal nya setelah dilakukan *swab* mereka harus dikarantina," ujarnya.

Anggota Komisi VIII DPR dari Fraksi Partai Keadilan Sejahtera (PKS), Iskan Qolba Lubis, mengingatkan posisi Indonesia dalam penyelenggaraan ibadah haji. Ia berharap Indonesia sebagai negara Muslim terbesar bisa melakukan negosiasi yang setara dengan Pemerintah Arab Saudi.

Komisi VIII DPR juga meminta Kementerian Agama untuk berkomunikasi dan melakukan diplomasi dengan Pemerintah Arab Saudi terkait jumlah kuota haji. "Bekerja sama dengan Kementerian Luar Negeri untuk mengoptimalkan upaya diplomasi dengan Pemerintah Arab Saudi dan organisasi internasional terkait pemberian kuota haji tahun 1442 H/2021 M," kata Ketua Komisi VIII DPR Yandri Susanto membacakan kesimpulan rapat.

Sementara itu, anggota Komisi VIII DPR dari Fraksi Partai Golkar, John Kennedy Azis, mengapresiasi sikap Menteri Agama yang berharap agar biaya haji 2021 tidak naik. "Biasanya justru yang ada rencana kenaikan-kenaikan itu datangnya dari pemerintah dan kami yang meminta supaya *enggak* dinaikkan. Ini alhamdulilah justru pemerintah sendiri yang tidak ingin menaikkan BPIH itu," katanya.

Kloter empat

Saudi saat ini telah membuka pintu bagi jamaah internasional, termasuk Indonesia, untuk melakukan ibadah umrah. Sarikat Penyelenggara Umrah Haji Indonesia (Sapuhi) menyebut jamaah umrah asal Indonesia kelompok terbang (kloter) IV dijadwalkan berangkat pada 22 November. Dari kloter itu bisa dipastikan Saudi tak menutup akses umrah untuk jamaah haji Indonesia sebagaimana yang dikhawatirkan banyak pihak.

"Insya Allah, visa umrah kembali normal yang akan menopang keberangkatan 22 November," kata Sekjen Sapuhi Ikhsan Fauzi Rahman saat dihubungi, Selasa (18/11).

Ikhsan mengaku belum mengetahui berapa jumlah jamaah yang akan berangkat pada 22 November. Sampai saat ini, pihaknya masih menunggu pembaruan sistem untuk memastikan berapa jumlah jamaah yang pengajuan visanya disetujui. "Visanya sampai hari ini masih *on process*," kata dia.

Ikhsan memastikan sistem pengajuan visa masih aktif dan biro *travel* yang mengajukan visa tinggal menunggu persetujuan dari Kementerian Urusan Haji dan Umrah Arab Saudi. Ia menegaskan, penghentian sementara ini bukan menutup akses umrah, melainkan sedang ada perbaikan sistem. "Istilahnya ada *pending payment*. Jadi, kita tinggal bayar saja, tapi perlu persetujuan dari Kementerian Haji," katanya.

Ikhsan mengatakan, setelah disetujui, pemohon bisa langsung membayar dan mengambil visa. Sampai saat ini, kata dia, semua penyedia visa sedang menunggu proses persetujuan pengajuan visa dari otoritas Arab Saudi.

"Jadi, sama-sama kita menunggu kebijakan dari Pemerintah Saudi untuk mengaktifkan kembali sistemnya atau *approval* sistemnya tetap aktif untuk provider visa," katanya. ■ ed: satria kartika yudha

108 Tahun Muhammadiyah Mengabdi ..... dari hal 1

Covid-19 Command Center (MCCC) dengan membuka layanan di 82 rumah sakit dan 40 perguruan tinggi.

"Sampaikan terima kasih kepada para dokter, tenaga medis, tenaga kesehatan, RS Muhammadiyah dan 'Aisyiyah yang bekerja tanpa kenal lelah, siang-malam," kata Jokowi.

Jokowi pun secara khusus meminta bantuan Muhammadiyah untuk ikut menyosialisasikan rencana vaksinasi Covid-19 dalam waktu dekat. Peran Muhammadiyah dalam sosialisasi vaksin diharapkan mampu mengurangi *hoaks* dan menghindarkan masyarakat dari informasi yang salah. "Saya berharap Muhammadiyah dapat ikut membantu memberikan penjelasan dan pemahaman yang benar," kata Jokowi.

Pemerintah, ujar Jokowi, sedang menyiapkan program vaksinasi dengan matang, termasuk soal penentuan produk vaksin mana yang akan dipesan dan digunakan di Indonesia. Ia menegaskan, vaksin yang akan digunakan Indonesia adalah vaksin yang masuk dalam daftar rekomendasi Organisasi Kesehatan Dunia (WHO).

Ketua Umum Pimpinan Pusat (PP) Muhammadiyah Prof Haedar Nashir saat pidato milad mengatakan, Muhammadiyah sejak awal kelahirannya tak pernah berhenti memberi solusi untuk negeri. Muhammadiyah bersama komponen bangsa lainnya berpartisipasi aktif dalam menyelesaikan masalah bangsa.

Pada era sebelum Indonesia merdeka hingga setelah kemerdekaan, kata dia, Muhammadiyah terus berbuat bagi kemajuan negeri.

"Sejarah membuktikan, pada saat-saat kritis, Muhammadiyah hadir memberi solusi. Seperti dalam mencari titik kompromi perumusan dasar negara Pancasila setelah satu hari proklamasi kemerdekaan 17 Agustus 1945," kata Haedar.

Saat ini, ujar Haedar, Indonesia masih menghadapi masalah berat, seperti korupsi, utang luar negeri, eksploitasi sumber daya alam, kesenjangan sosial-ekonomi, konflik antarkomponen bangsa, produk legislasi yang kontroversial, dan oligarki politik, serta masalah kebangsaan lainnya.

"Kewajiban kita sebagai bangsa ialah berikhtiar dengan kesungguhan dan kesabaran. Bagi kaum beriman, dalam menghadapi masalah maupun membangun bangsa dan usaha apa pun diperlukan kesungguhan dan kesabaran," ujarnya.

Ia pun berpesan kepada segenap warga Muhammadiyah terus bersemangat dalam menggerakkan usaha-usaha untuk memajukan kehidupan. Apalagi, Indonesia kini diuji dengan adanya pandemi Covid-19.

Terkait penanganan Covid-19, Haedar menyampaikan, Muhammadiyah melalui Muhammadiyah Covid-19 Command Center (MCCC), 'Aisyiyah, dan seluruh komponen gerakannya sejak awal mengerahkan seluruh sumber daya untuk menghadapi sekaligus mencari solusi atas pandemi ini.

Muhammadiyah mengambil langkah memberi solusi dalam sektor kesehatan, sosial-ekonomi, edukasi masyarakat, dan panduan keagamaan hasil ijtihad Tarjih. "Muhammadiyah terus berikhtiar agar usaha menghadapi pandemi makin ditingkatkan dan tidak boleh surut. Pandemi Covid-19 ini telah membawa dampak sangat luas dalam kehidupan," ujar Haedar.

Gerakan Muhammadiyah dalam membantu penanganan Covid-19 mendapatkan perhatian seorang antropolog dari Arizona State University AS, Mark R Woodward. Ia membuat tulisan bertajuk "Holidays in the Plague Year: Lesson from the Indonesian Muhammadiyah Movement". Dia menilai Muhammadiyah telah mengajarkan praktik yang baik tentang cara beragama yang tekun, taat, dan rasional dalam menghadapi pandemi Covid-19.

Menurut Woodward, Muhammadiyah sigap mempromosikan praktik keagamaan yang adaptif untuk menghambat penyebaran Covid-19. Peneliti "Islam Jawa" tersebut berharap Muhammadiyah menjadi teladan global dalam menghadapi pandemi, tidak hanya bagi komunitas muslim di Asia Tenggara, India, dan Timur Tengah, tapi juga untuk komunitas Protestan Amerika.

Islam berkemajuan

Ketua DPR RI Puan Maharani berharap Muhammadiyah di usianya yang ke-108 tahun dapat terus konsisten memperjuangkan Islam yang berkemajuan. Menurut Puan, Muhammadiyah juga merupakan organisasi Islam yang telah banyak berjasa bagi kemerdekaan dan pembangunan bangsa Indonesia.

Puan menambahkan, kader-kader Muhammadiyah banyak yang telah menjadi pemimpin bangsa, seperti Kiai Ahmad Dahlan, Presiden Sukarno, dan Jenderal Soedirman. Ia merasa itu adalah bukti sumbangsih Muhammadiyah bagi Indonesia. "Insya Allah, Muhammadiyah akan terus konsisten dalam memperjuangkan Islam yang berkemajuan demi kejayaan Indonesia," kata Puan.

Wakil Ketua MPR Hidayat Nur Wahid menuturkan, Muhammadiyah selama ini tidak cuma menjadi teladan dalam berjamaah, tapi juga telah mampu mengaktualisasikan keteladanan Rasulullah SAW untuk menjadi solusi bagi masalah-masalah negeri. "Bertahun menghadirkan umat Islam berkemajuan *rahmatan lil alamin*," ujar Hidayat.

Menteri Koordinator Bidang Pembangunan Manusia dan Kebudayaan Muhadjir Effendy tak ketinggalan mengucapkan selamat atas milad ke-108 Muhammadiyah. Ia turut mengapresiasi tema yang diangkat sebagai tema milad ke-108 Muhammadiyah.

"Saya yakin persyarikatan akan terus berkontribusi dan mencahayai perjalanan bangsa Indonesia menjadi bangsa besar dan berkemajuan," ujar Muhadjir.

Harapan yang sama disampaikan Menteri Koordinator Bidang Politik Hukum dan Keamanan Mahfud MD. Menurut dia, seluruh rakyat Indonesia berharap persyarikatan Muhammadiyah dapat senantiasa menjaga bangsa dan negara. "Dan menjiwainya dengan Islam berkemajuan," kata Mahfud. ■ wahyu suryana/binti sholikah ed: satria kartika yudha

SIGID KURNIAWANTARA



TERSANGKA NARKOBA

Polisi menggiring sejumlah tersangka kasus narkoba di kantor Bareskrim Mabes Polri, Jakarta Selatan, Rabu (18/11). Direktorat Tindak Pidana Narkoba Bareskrim Polri berhasil mengungkap sejumlah kasus peredaran narkoba pada 27 Oktober hingga 17 November 2020 dengan total barang bukti 52,4 kg shabu, 32.940 butir pil ekstasi, 6 kg ganja dengan mengamankan 14 tersangka.

Pemprov DKI Evaluasi Kegiatan Kerumunan

Tes usap massal akan digelar di Kantor Kelurahan Petamburan.

■ FLORI SIDEBANG

JAKARTA — Wakil Gubernur DKI Jakarta Ahmad Riza Patria (Ariza) memastikan belum ada rencana untuk mencopot jabatan Satpol PP, RT, maupun RW atas acara pesta pernikahan putri Habib Rizieq Shihab di Petamburan, Jakarta Pusat, beberapa waktu lalu. Ariza menjelaskan, saat ini pihaknya akan fokus melakukan evaluasi secara menyeluruh atas semua kegiatan di Jakarta yang diduga melanggar protokol kesehatan Covid-19 beberapa waktu terakhir.

"Kita belum sejauh itu berpikir (pencopotan jabatan). Kita harus berpikir tenang dan jernih, melakukan evaluasi terhadap beberapa kegiatan belakangan ini," kata Ariza di Balai Kota, Jakarta Pusat, Rabu (18/11).

Ariza menjelaskan, selain acara pernikahan putri HRS pada Sabtu (14/11) lalu, Pemprov DKI akan mengevaluasi beberapa kegiatan lainnya yang juga menimbulkan kerumunan massa. Termasuk penjemputan HRS di Bandara Soekarno-Hatta dan peletakan batu pertama masjid di Bogor, Jawa Barat.

"Semua akan dievaluasi. Tentu (dievaluasi) dengan pimpinan Banten, Jawa Barat, satgas pusat, dan pemerintah pusat," ujar dia.

Ia pun berharap agar kerumunan massa yang terjadi dalam beberapa kegiatan HRS dapat menjadi pelajaran bersama. Menurut dia, kegiatan apa pun, termasuk peringatan Maulid Nabi Muhammad SAW bisa tetap dilakukan dengan mematuhi ketentuan-ketentuan tertentu di tengah kondisi pandemi Covid-19. Misalnya, kata dia, dilaksanakan secara virtual dan tidak mengundang orang dalam jumlah banyak.

Sebab, kata dia, keberhasilan melaksanakan Maulid Nabi tidak diukur melalui banyaknya jamaah yang menghadiri acara itu. Namun, sejauh mana jamaah meneladan kebaikan Rasulullah SAW. "Jadi, semua harus diatur. Ke depan kegiatan-kegiatan Maulid Nabi mengikuti protokol kesehatan," kata dia.

Ariza juga mengatakan, Pemprov DKI Jakarta tidak akan menyelenggarakan kegiatan besar-besar dalam perayaan tahun baru 2021. Lagi pula, anggaran Pemprov DKI tengah difokuskan untuk kepentingan penanganan Covid-19 dan banjir.

Sebelumnya, penerapan PSBB pengetatan mengacu pada Pergub Nomor 88 tahun 2020 terkait perubahan Pergub Nomor 33 tahun 2020 tentang PSBB. Pergub Nomor 88 tahun 2020 diterbitkan tanggal 13 September 2020. Aturan mengenai pembatasan resepsi pernikahan disampaikan Gubernur DKI Jakarta Anies Baswedan saat konferensi pers di Balai Kota, Jakarta Pusat yang disiarkan melalui Youtube Pemprov DKI pada 13 September 2020. "Kegiatan resepsi pernikahan, seminar konferensi semua dibatasi," ujar Anies.

Kepala Unit Pengelola Kawasan Monumen Nasional Muhammad Isa Sarnuri mengatakan, kawasan Monas masih ditutup sejak 14 Maret lalu. Segala jenis penyelenggaraan kegiatan di area tersebut belum diperbolehkan.

"Bahwa sejak 14 Maret 2020, Monumen Nasional ditutup untuk umum dan tidak ada kegiatan publik apa pun yang dilangsungkan di kawasan Monumen Nasional," kata Isa dalam surat jawaban untuk PA 212.

Penutupan Monas, kata dia, disebabkan pandemi Covid-19 yang masih melanda Ibu Kota. Peniadaan kegiatan di Monas merupakan upaya Pemprov DKI untuk mencegah penularan Covid-19. "Saat ini dan selama wabah itu ada di Jakarta maka Monas tetap ditutup untuk kegiatan publik apa pun," ujar dia.

Isa menyebut, penolakan izin ini telah sesuai dengan arahan Gubernur DKI Jakarta Anies Baswedan terkait pengendalian penyebaran Covid-19. Dia mengatakan, kegiatan yang bersifat pengumpulan massa dan menimbulkan kerumunan dilarang. Berdasarkan hal tersebut, UPT Monas menolak izin yang diajukan PA 212.

"Permohonan izin penggunaan Monas yang Bapak ajukan tidak bisa dipenuhi," kata Isa.

Tes massal

Wali Kota Jakarta Pusat Bayu Meghantara memastikan petugas kesehatan dari Satgas Covid-19 menggelar tes usap massal dalam rangka penelusuran kasus (*tracing*) bagi pegawai Kelurahan Petamburan. Hal itu sebagai tindak lanjut dari hasil tes reaktif terhadap Lurah Petamburan, Setiyanto, di Mapolda Metro Jaya.

"Iya mereka (pegawai di Kelurahan Petamburan) akan ikut *swab test* massal dalam waktu dekat sambil menunggu hasil swab *test* lurah keluar," kata Bayu, Rabu.

Bayu hingga saat ini menunggu hasil positif atau tidaknya Lurah Petamburan dari pemeriksaan yang dilakukan oleh Rumah Sakit Polri Kramat Jati. Sementara itu, Kepala Suku Dinas Kesehatan Jakarta Pusat Erizon Safari mengatakan, penelusuran kasus di Kelurahan Petamburan dipastikan dilakukan Puskesmas Tanah Abang sebagai fasilitas pelayanan kesehatan (fasyankes) yang bertanggung jawab di wilayah itu.

"Kita tidak akan sembarang memeriksa, tidak semua pihak yang datang ke Petamburan kita periksa. Kita masih ikuti arahan dan berkoordinasi dengan Dinas Kesehatan DKI. Sesuai dengan Dinkes akan ada 30 kontak erat yang diperiksa. Kita juga ikuti arahan wagub terkait kasus ini," ujar Erizon.

■ febryan a/antara **ed:** bilal ramadhan

Ade Yasin Terkonfirmasi Positif Covid-19

BOGOR — Bupati Bogor Ade Munawaroh Yasin dikabarkan terpapar Covid-19, Rabu (18/11). Ade Yasin pun mengonfirmasi kebenaran kabar tersebut. "Di tengah padatnya aktivitas yang saya jalani, saya rutin melakukan pemeriksaan reguler dengan *swab test*. Dan hasil terakhir, saya dinyatakan positif Covid-19," kata Ade Yasin melalui pesan singkat, Rabu (18/11).

Sebelum terkonfirmasi positif pada Rabu (18/11), empat hari sebelumnya Ade Yasin sempat melakukan tes usap (*swab test*). Dari hasil tes usap, dia mendapati dirinya negatif Covid-19. Namun, Ade Yasin tetap merasa badannya demam setiap sore. Akhirnya, dia melakukan tes usap ulang.

Ade Yasin juga memutuskan untuk menjalani isolasi secara mandiri di kediamannya, Pendopo Bupati Cibinong. Ia menyatakan, kondisi paru-paru, tensi, dan saturasi baik. Dua hari setelah isolasi mandiri, kata dia, akan dicek lagi.

"Lebih aman isolasi mandiri kalau kondisinya seperti ini," ujar dia.

Ia mengaku sudah menginstruksikan Dinas Kesehatan (Dinkes) Kabupaten Bogor untuk melakukan penelusuran (*tracing*) terhadap siapa saja yang kontak erat dengan dirinya sejak tiga hari lalu, saat ia melakukan tes usap pada Ahad (15/11). Pasalnya, pada Sabtu (14/11) lalu, ia sempat dinyatakan negatif dari hasil tes usap. Namun, karena merasakan demam, ia berinisiatif melakukan tes usap ulang.

"Saya merasakan kalau sore hari rasanya seperti demam, tapi tidak panas, akhirnya saya minta di-*swab* lagi, dan hasilnya positif," kata Ketua Satgas Covid-19 Kabupaten Bogor itu.

Ia berpesan kepada seluruh masyarakat agar selalu patuh terhadap protokol kesehatan pencegahan penularan Covid-19. Ia juga meminta untuk menghaturkan doa agar diberi kesembuhan dari Covid-19.

"Mohon doa dan dukungannya agar saya segera pulih dan bisa kembali melakukan aktivitas seperti biasa. Tak lupa saya juga mendoakan kepada seluruh warga Kabupaten Bogor agar selalu diberikan kesehatan dan terhindar dari Covid-19," kata Ade.

Dengan Ade Yasin terkonfirmasi positif Covid-19, puluhan aparatur sipil negara (ASN) Pemerintah Kabupaten (Pemkab) Bogor akan menjalani tes usap massal. Kepala Dinas Kesehatan (Dinkes) Kabupaten Bogor Mike Kaltarina mengatakan, belum dapat dipastikan jumlah ASN yang akan dites usap.

Ia mengatakan, pengambilan spesimen dari puluhan ASN dilaksanakan di dua tempat, yaitu di Kantor Dinkes Kabupaten Bogor dan lokasi tes usap massal Kantor Dinas Pekerjaan Umum dan Penataan Ruang (PUPR). "Kebetulan ada jadwal *swab* massal di PUPR, jadi sebagian dialihkan ke sana," kata Mike.

■ shabrina zakaria/antara **ed:** bilal ramadhan

Kontrak Oknum Pengurus RPTRA Diputus

JAKARTA — Kelurahan Meruya Utara, Kembangan, Jakarta Barat telah memutus kontrak oknum honorer Ruang Publik Terpadu Ramah Anak (RPTRA), Mesil (49 tahun). Pasalnya, Mesil diduga melakukan kejahatan seksual terhadap sejumlah anak yang bermain di RPTRA tersebut.

"Kami sudah koordinasi ke pimpinan dan lakukan pemutusan kontrak kepada yang bersangkutan," ujar Lurah Meruya Utara, Zainuddin, di Jakarta, Rabu (18/11).

Sebelumnya, seorang pria paruh baya Mesil terlibat kejahatan seksual terhadap seorang bocah laki-laki berinisial AA (14) di RPTRA kawasan Kembangan, Jakarta Barat. Kejadian itu terungkap saat Polsek Kembangan menerima laporan dari seorang ibu yang mendapati isi percakapan anaknya AA dengan Mesil yang meresahkan pada Sabtu (7/11).

"Diduga, korban sudah melakukan perbuatan itu dengan pelaku Mesil kurang lebih 20 kali," kata Kapolsek Kembangan Kompol Imam Irawan, Selasa (17/11).

Setelah penangkapan tenaga honorer Kelurahan Meruya Selatan itu, di kediamannya, langsung dilakukan pemeriksaan terhadap Mesil, Sabtu (14/11). Rupanya perbuatan bejat itu tidak hanya dilakukan pada AA.

Zainuddin tak menyangka ada oknum honorer bertugas menjaga RPTRA Meruya Utara yang bertindak bejat terhadap sejumlah anak. Apalagi, hal itu dilakukannya selama puluhan kali.

Meski tak mengenal Mesil secara personal, Zainuddin mengatakan, pelaku kejahatan seksual tersebut dikenal santun dan cukup baik dalam tugasnya. "Ini *kan* sifatnya individu. Saya *enggak* tahu perilaku watak orang. Makanya ini ibarat petir di siang bolong," ujar dia.

Untuk mengantisipasi kejadian serupa, Zainuddin akan menggandeng tim psikolog saat proses penerimaan tenaga honorer yang bertugas menjaga RPTRA. Dia ingin lebih tahu sejauh mana tingkat psikologis dari masing-masing pengelola RPTRA.

"Selain itu, kita juga menggandeng tokoh agama, tokoh masyarakat untuk mengembalikan kepercayaan," kata dia.

Kanit Reskrim Polsek Kembangan AKP Niko Purba menyebut, Mesil telah melakukan perbuatan itu kepada korban lain yang masih anak-anak. "Namun, tidak dilaporkan ke polisi, hanya diselesaikan secara kekeluargaan," ujar Niko.

Sementara itu, Komisi Nasional Perlindungan Anak (Komnas PA) menilai perlu adanya penyaringan (*screening*) petugas atau pengelola RPTRA agar menciptakan tempat aman bagi anak. "Perlu diadakan *screening* untuk pengelola, karena tanggung jawab penuh pada anak-anak itu ada, mereka di sana kan bermain," ujar Sekretaris Jenderal Komnas PA, Dhanang Sasongko.

Dhanang juga mengingatkan kepada pengelola untuk memastikan RPTRA merupakan tempat aman bagi anak. "Ini jadi peringatan buat semua termasuk buat kemasyarakat pengelola RPTRA, terlebih RPTRA harusnya jadi tempat aman buat anak-anak," ujar dia.

Dhanang meminta kepada aparat kepolisian untuk memberikan pendampingan psikologi pada korban untuk menghilangkan trauma. Apabila barang bukti kurang, masyarakat diminta untuk membantunya. ■ antara **ed:** bilal ramadhan

Banten Perkuat Pembangunan Fisik dan Infrastruktur Kesehatan

FOTO DOKUMEN PEMPROV BANTEN



Maket RS Pemprov Banten



Wahidin Halim, Gubernur Banten — Andika Hazrumy, Wakil Gubernur Banten

Gubernur Banten, Wahidin Halim, menegaskan, bidang kesehatan menjadi prioritas dalam visi dan misi segenap jajarannya. Kebijakan itu dijalankan, termasuk dalam hal pembangunan fisik dan infrastruktur kesehatan, serta pembukaan akses kepada masyarakat luas.

Untuk mendukung prioritas tersebut, Pemprov Banten berkomitmen untuk terus melakukan pembangunan, meskipun masih dalam kondisi pandemi Covid-19. "Kondisi perekonomian tahun 2021 diperkirakan masih dibayangi oleh pandemi Covid-19. Namun demikian kita harus optimistis dapat pulih dan tumbuh positif, seperti sebelum pandemi," ujar Wahidin Halim, baru-baru ini.

Menurut dia, Anggaran Pembangunan Belanja Daerah (APBD) Provinsi Banten Tahun Anggaran (TA) 2021 diproyeksi mencapai Rp 15,55 triliun. Dalam dokumen penganggaran itu, sejumlah program dicanangkan dalam rangka pemulihan ekonomi dampak pandemi Covid-19.

Mantan wakil ketua komisi II DPR itu menjelaskan, ada pun komposisi rancangan APBD Provinsi Banten TA 2021 terdiri atas pendapatan daerah yang ditarget senilai Rp 11,30 triliun. Rinciannya, Pendapatan Asli Daerah (PAD) sebesar Rp 6,92 triliun, pendapatan transfer sebesar Rp 4,38 triliun, dan lain-lain pendapatan yang sah sebesar Rp 6,20 miliar.

Vaksinasi dan bansos

Hal serupa juga ditekankan oleh Wakil Gubernur Banten, Andika Hazrumy. Dia memastikan bahwa Pemprov akan mendukung prioritas kesehatan dan infrastruktur akses bagi masyarakat. Termasuk proses vaksinasi Covid-19 yang akan dilakukan di wilayahnya berkisar Desember mendatang.

"Desember, insya Allah kita di Banten sudah bisa lakukan vaksinasi untuk Covid-19 ini," ujarnya.

Vaksinasi Covid-19 tersebut memang telah direncanakan Pemprov Banten beberapa waktu sebelumnya. Berdasarkan informasi, Pemprov melalui Dinas Kesehatan Provinsi Banten juga sudah melakukan sosialisasi dan penyusunan *microplanning* dengan Dinkes kabupaten/kota se-Provinsi Banten pada 26-27 Oktober lalu.

Sejauh ini, *microplaning* telah selesai dan diserahkan kepada Dinas Kesehatan Provinsi Banten pada 11 November lalu. Menurut Andika, rekapitulasi dan validasi *microplaning* kabupaten/kota oleh Dinas Kesehatan Provinsi Banten akan mulai dilakukan pada 12-16 November. Hal itu, lanjut dia, memang terkesan cepat, mengingat penyerahan *microplaning* kepada Dirjen Kementerian Kesehatan sendiri harus sudah rampung pada 17 November.

Dengan demikian, distribusi vaksin tahap ke-1 dari Kemenkes ke Dinkes Provinsi Banten bisa dilakukan pada Desember, untuk kemudian didistribusikan ke seluruh Dinkes Kabupaten/Kota se-Provinsi Banten. "Pelaksanaan vaksinasinya untuk tahap ke-1 direncanakan akan berlangsung pada bulan Desember 2020 dan Januari 2021," paparnya.

Menilik ke belakang, ketika penyebaran Covid-19 berlangsung di Kabupaten dan Kota Tangerang serta Tangerang Selatan, kondisi tersebut, menurut dia, dapat ditangani dengan baik. Namun demikian, sejak virus Covid-19 mulai menyebar ke hampir seluruh wilayah Banten, maka hal ini menjadi perhatian khusus.

Sebagai informasi, berdasarkan data Dinkes Pemprov Banten, hasil pemetaan zona wilayah hingga Senin (9 /11) pukul 18.00 WIB, status Kabupaten Pandeglang dan Kabupaten Tangerang telah turun menjadi Zona Kuning. Sementara enam wilayah lain di Provinsi Banten masih berstatus Zona Oranye.

Lebih jauh, Andika mengatakan bahwa bantuan sosial Jamsosratu (Jaminan Sosial Rakyat Banten Bersatu) tahun 2020 diberikan kepada 50 ribu keluarga penerima manfaat. Kepastian tersebut, lanjutnya, merujuk pada ditandatanganinya nota kesepahaman kerja sama antara Pemprov Banten dan Bank Jabar Banten (BJB) tentang Penyaluran Dana Bansos Pemprov Banten 2020.

Sementara itu, Kepala Dinas Sosial Pemprov Banten, Nurhana, menjelaskan, khusus untuk Bansos Jamsosratu tahun ini, Pemprov Banten akan memberikan manfaat kepada penerimanya senilai Rp 1,25 juta. "Selain Jamsosratu di kami, masih banyak bansos lainnya yang penyalurannya juga akan dilakukan bekerja sama dengan pihak perbankan seperti ini," katanya.

Mendukung hal tersebut, CEO Regional Wilayah IV BJB, Edi Kurniawan Saputra, mengatakan, pihaknya memastikan penyaluran bansos akan mematuhi protokol kesehatan Covid-19. Edi mengaku, mereka sudah sangat berpengalaman melakukan pendistribusian dana bansos, meski harus menerapkan protokol kesehatan Covid-19 secara ketat. "Insya Allah kami berpengalaman menyalurkan yang jumlah penerimanya lebih banyak dari ini sekali pun," katanya. ● adv

BURSA

		RABU (18/11)
FTSE 100	6.344,52	20.81 ▼
Dax	13.144,68	11.21 ▲
Cac 40	5.484,40	1.40 ▲
Dow Jones	29.783,35	167.09 ▼
Nasdaq	11.899,34	24.79 ▼
Shanghai	3.347,30	7.41 ▲
Hang Seng	26.544,29	129.20 ▲
Nikkei	25.728,14	286.48 ▼
Straits Time	2.784,85	6.30 ▲
IHSG	5.509,51	27.58 ▲

Sumber: Marketwatch dan BEI 17.00 WIB

KURS

RABU (18/11)

MATA UANG	JUAL	BELI
AUD	10.337	10.232
EUR	16.826	16.653
GBP	18.805	18.615
HKD	1.830	1.812
JPY	136	134
SGD	10.565	10.456
USD	14.188	14.047

Sumber: BI sampai 17.00 WIB

KURS TENGAH DOLAR AS

RABU (18/11)



Sumber: BI

INDIKATOR

Penjualan OKAS

PT Ancora Indonesia Resources Tbk (OKAS) mencatatkan penjualan 84,53 juta dolar AS hingga akhir September 2020, turun 30,04 persen dibandingkan penjualan pada periode yang sama tahun lalu yang mencapai 120,83 juta dolar AS. ■



RAISAN AL FARISI/ANTARA

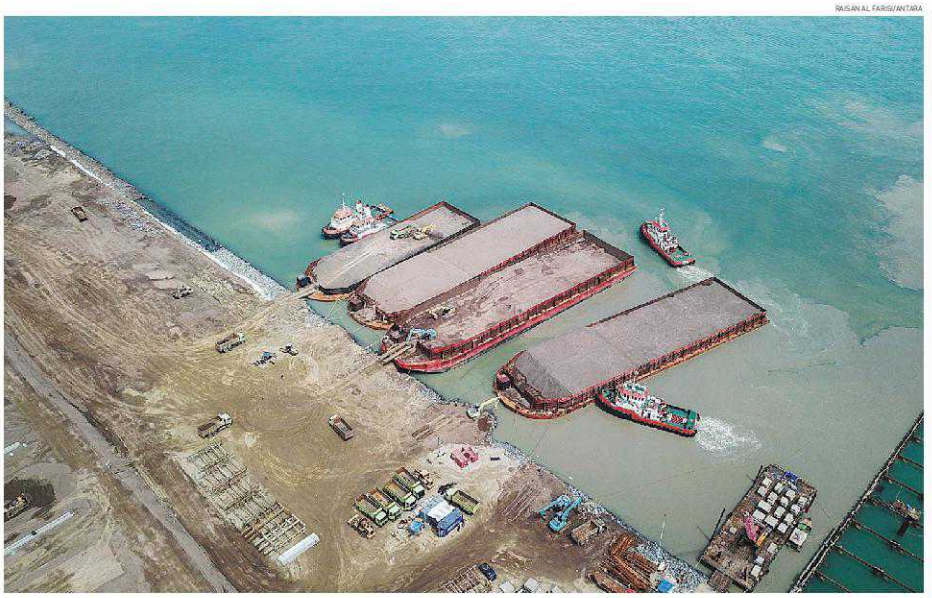

SEGITIGA EMAS REBANA Foto udara proyek pembangunan Pelabuhan Patimban, Kabupaten Subang, Jawa Barat, Rabu (18/11). Gubernur Jawa Barat Ridwan Kamil menyatakan, Pelabuhan Patimban akan menjadi pusat pertumbuhan kota metropolitan baru dalam pengembangan segitiga emas Cirebon, Subang, Majalengka (Rebana) dan diharapkan mampu menciptakan kurang lebih 4,3 juta lapangan pekerjaan baru.

BUMN Siap *Go Global*

Kementerian BUMN juga akan menerapkan gagasan penyatuan kantor BUMN di luar negeri.

■ MUHAMMAD NURSYAMSI

JAKARTA — Salah satu program Kementerian Badan Usaha Milik Negara (BUMN) di bawah kepemimpinan Erick Thohir adalah membawa perusahaan pelat merah *go global*. Langkah BUMN *go global* dengan penyatuan kantor di luar negeri diharapkan dapat meningkatkan realisasi dan potensi ekspor Indonesia.

"Setelah melakukan restrukturisasi di semua lini, Kementerian BUMN juga melakukan *holdingisasi*. Nantinya kita menuju ke arah yang lebih luas lagi, yakni BUMN *go global*," kata Sekretaris Kementerian BUMN Susyanto di Jakarta, Rabu (18/11).

Susyanto mengatakan, rencana mendorong BUMN *go global* tak lepas dari lima prioritas Kementerian BUMN yang ditetapkan Erick, yakni nilai ekonomi dan sosial untuk Indonesia, inovasi model bisnis, kepemimpinan teknologi, meningkatkan investasi, dan pengembangan talenta. Ia menyampaikan, BUMN wajib menerapkan lima prioritas tersebut sebelum *go global*.

Susyanto menyampaikan, gagasan penyatuan kantor BUMN di luar negeri dimulai sejak penandatanganan nota kesepahaman (MoU) Kementerian BUMN dengan Kementerian Luar Negeri (Kemenlu) yang dilakukan Erick dengan Menteri Luar Negeri Retno Marsudi di kantor Kementerian Luar Negeri, Jakarta, pada pertengahan Juli 2020 lalu. "Artinya, kita jangan hanya *tarkam*, tapi harus mendunia," ujar Susyanto.

Susyanto menambahkan, MoU tersebut juga mendorong penyatuan kantor BUMN yang ada di luar negeri. Kementerian BUMN ingin kantor BUMN tak lagi berdiri sendiri-sendiri dan menjadi satu agar lebih efektif dan efisien.

Saat ini, terdapat 83 kantor cabang/anak usaha/cucu usaha/perusahaan patungan dari 17 perusahaan BUMN yang tersebar di 26 negara, yang mana 14 kantor berada di Singapura.

> **Setelah melakukan restrukturisasi di semua lini, Kementerian BUMN juga melakukan *holdingisasi*.**

Sejumlah BUMN yang memiliki kantor cabang/anak usaha/cucu usaha/perusahaan patungan, antara lain, PT Bank Rakyat Indonesia (Persero) Tbk di Amerika Serikat (AS), Singapura, dan Timor Leste. Kemudian PT Bank Mandiri (Persero) Tbk di Cina, Hong Kong, Singapura, dan Timor Leste.

PT Garuda Indonesia (Persero) Tbk juga memiliki cabang di Australia, Malaysia, Singapura, Cina, dan Arab Saudi. Selanjutnya, PT Pertamina (Persero) di Prancis, Singapura, Irak, Malaysia, Aljazair, Jepang, Australia, Thailand, dan Timor Leste. Termasuk juga sejumlah BUMN lainnya yang berkantor di luar negeri.

Susyanto mengatakan, gagasan penyatuan kantor BUMN di luar negeri demi menciptakan efisiensi dan mendorong peningkatan investasi. Hal ini karena tak jarang antar-BUMN memiliki kantor masing-masing di negara yang sama, seperti BRI dan PT Bank Negara Indonesia (Persero) Tbk yang memiliki kantor di New York, AS.

Kementerian BUMN, Susyanto melanjutkan, menargetkan penyatuan kantor BUMN di luar negeri dapat mulai terealisasi pada 2021. Kementerian BUMN juga akan menunjuk BUMN yang menjadi pimpinan di suatu negara untuk kantor tersebut.

Susyanto berharap, melalui BUMN *go global* dengan penyatuan kantor di luar negeri dapat meningkatkan realisasi dan potensi ekspor Indonesia. Berdasarkan data internal Kementerian BUMN per semester I 2020, total realisasi ekspor BUMN mencapai 6,68 miliar dolar AS.

Ekspor terbesar berasal dari Asia yang sebesar 5,6 miliar dolar AS meliputi ekspor sektor kehutanan, manufaktur, minerba, perkebunan, pertahanan, konstruksi, migas dan energi, serta pangan dan pupuk.

PT Sarinah (Persero) belum lama ini menggandeng ritel bebas cukai atau *duty-free* ternama dunia Dufry dan grup industrialis Omega Mexico. *Joint venture* tersebut untuk memasarkan produk usaha mikro, kecil, dan menengah (UMKM) Indonesia ke pasar global.

Penandatanganan nota kesepahaman *joint venture* tersebut berlangsung di KBRI Mexico City, Meksiko, Senin (9/11). Kerja sama ini merupakan salah satu langkah strategis Sarinah bertransformasi dan berekspansi ke pasar global selaras dengan visi pemerintah melalui Kementerian BUMN agar BUMN tidak saja mengekspor produk dalam negeri, tetapi juga bertransformasi.

Dengan menggandeng mitra strategis, seperti Dufry dan Omega grup, gerbang pasar riil dunia khususnya di sektor ritel dan *travel* maupun *leisure* memberikan peluang kepada produk UMKM masuk ke liga utama pemain dan pebisnis dunia.

Menteri BUMN Erick Thohir berharap, Sarinah juga dapat menitikberatkan pada kurasi dan seleksi produk UMKM dan nusantara yang premium, kualitas dunia, serta yang sesuai dengan minat dan selera pasar kategori produk-produk *duty-free* dunia.

Erick mengatakan, Indonesia selama ini hanya menjadi pasar. Ia tak ingin status ini terus-menerus terjadi pada Indonesia. ■ antara **ed:** citra listya rini

PLN Berupaya Perbaiki Kinerja Keuangan

■ INTAN PRATIWI

JAKARTA — Kondisi keuangan PT Perusahaan Listrik Negara (Persero) sedang tertekan pada tahun ini. Manajemen Badan Usaha Milik Negara (BUMN) listrik itu berkomitmen memperbaiki kinerja keuangan perseroan.

Direktur Utama PLN Zulkifli Zaini mengatakan, pihaknya melakukan segala upaya agar bisa memperbaiki kinerja keuangan. Salah satunya dengan meningkatkan penjualan listrik dan efisiensi.

"PLN terus berusaha mencapai kinerja keuangan sehat di tengah pandemi. Kami terus berupaya meningkatkan pendapatan dengan cara peningkatan penjualan listrik pada pelanggan besar," kata Zulkifli di Komisi XI DPR RI, Jakarta, Rabu (18/11).

Zulkifli menjelaskan, upaya efisiensi juga dilakukan perusahaan dengan menekan angka pembangkit bahan bakar minyak (BBM) dengan mengonversi menjadi pembangkit energi baru terbarukan (EBT). Menurut dia, langkah tersebut bisa menurunkan biaya energi primer.

Tercatat pada kuartal III tahun ini PLN merugi hingga Rp 12,17 triliun. Dalam laporan keuangannya diketahui kerugian PLN periode ini lebih tinggi dibandingkan kerugian pada periode yang sama tahun lalu.

Kerugian PLN tahun ini disebabkan tingginya rugi kurs mata uang asing. Tercatat, PLN merugi kurs mencapai Rp 22,8 triliun. Padahal, pada periode yang sama tahun lalu, rugi kurs perusahaan ini hanya Rp 4,3 triliun.

Meski demikian, PLN mampu mencatatkan kenaikan pendapatan hingga kuartal III 2020. Pendapatan PLN pada kuartal III tahun ini mencapai Rp 212,23 triliun atau meningkat tipis 1,04 persen *year on year* (yoy). Pada kuartal III 2019 lalu, PLN membukukan pendapatan sebesar Rp 209,29 triliun.

PLN membukukan penjualan tenaga listrik sebesar 181.638 GWh pada triwulan III 2020 atau mengalami pertumbuhan sebesar 0,6 persen yoy dari 180.570 GWh pada kuartal III 2019.

Zulkifli mengatakan, PLN pada tahun ini mendapatkan alokasi penyertaan modal negara (PMN) sebesar Rp 5 triliun. Dari anggaran tersebut hingga Oktober 2020, realisasi baru menginjak 60 persen.

Zulkifli menjelaskan, tersendatnya realisasi PMN memang karena pengerjaan beberapa proyek terlambat. Hal ini karena pandemi Covid-19 yang membuat ruang gerak barang dan orang menjadi terhambat.

Realisasi PMN pada 2019 lalu juga tercatat belum 100 persen. Zulkifli mengatakan, PLN mendapatkan alokasi PMN sebesar Rp 6,5 triliun pada 2019. Namun, dana tersebut hanya terserap 87 persen. Alokasi dana tersebut untuk pembangunan gardu induk, distribusi, dan listrik desa.

Pada tahun depan, Zulkifli mengatakan, PLN mendapatkan alokasi PMN lagi sebesar Rp 5 triliun. Ia mengatakan, dana tersebut bermanfaat untuk memberikan akses kelistrikan bagi masyarakat, tanpa harus PLN mencari pendanaan lainnya.

Menyoal kinerja PLN, sebelumnya Staf Khusus Menteri BUMN Arya Sinulingga membenarkan Menteri BUMN Erick Thohir menyurati menteri energi dan sumber daya mineral (ESDM). Surat menteri BUMN tersebut mengenai kinerja PLN .

"Mengenai surat Pak Menteri Erick ke ESDM dan BKPM itu memang benar. Surat Pak Menteri itu bukan berarti bahwa PLN kondisinya parah," ujar Arya, beberapa waktu lalu.

Arya menyampaikan, Erick menginginkan agar PLN dapat memanfaatkan kapasitas yang sudah ada daripada membuat pembangkit baru. ■ **ed:** citra listya rini

Transaksi Digital Bank Mandiri Melonjak 96 Persen

■ NOVITA INTAN

JAKARTA — PT Bank Mandiri (Persero) Tbk mencatat lonjakan drastis transaksi digital atau *e-channel* di tengah pandemi Covid-19. Transaksi digital bank pelat merah itu melonjak 96 persen.

Senior Vice President Digital Banking Bank Mandiri Sunarto Xie mengatakan, layanan *e-channel* Bank Mandiri terdiri dari *internet banking*, *mobile banking*, dan Mandiri Online.

"Dalam masa-masa pandemi seperti ini transaksi-transaksi *mobile banking* itu justru naik. Jika dilihat statistik Bank Mandiri sekarang hanya empat persen transaksi yang dilakukan di cabang, sedangkan 96 persen dilakukan *e-channel*," kata Sunarto kepada wartawan di Jakarta, Rabu (18/11).

Tak hanya itu, menurut Sunarto, saat ini fungsi anjungan tunai mandiri (ATM) sudah bergeser dari fungsi awal yang biasanya digunakan untuk transfer hingga pembayaran lainnya. Kini dengan hadirnya *mobile banking*, Sunarto mengatakan, nasabah bisa melakukan transfer, pembayaran, dan pembelian apa pun melalui *smartphone* masing-masing.

"Transaksi ATM Bank Mandiri 75 persen hanya digunakan untuk tarik tunai. Artinya, hampir semua transaksi *noncash* sudah kita pindah *slowly* (secara perlahan) ke *mobile*," ujar Sunarto.

Sunarto menyebutkan, saat ini transaksi digital makin meningkat dengan berubahnya perilaku nasabah yang menuntut layanan perbankan serbacepat, praktis, dan tersedia kapan saja. Bahkan, Bank Mandiri telah menaikkan kapasitas *core banking* hingga 2,7 kali agar dapat menampung transaksi digital.

Ke depan, Sunarto mengatakan, Bank Mandiri berupaya melakukan perbaikan-perbaikan untuk menjadi *traditional bank* dengan ekosistem digital yang kuat. Adapun tujuannya agar *traditional bank*, seperti Bank Mandiri dapat terus relevan di dunia digital yang makin dinamis.

"Bank Mandiri terus melakukan perbaikan-perbaikan pada setiap layanan. Kami tidak membangun ekosistem digital dari awal. Namun, kami melihat kekuatan kita di mana dan terus memperkuatnya," kata Sunarto.

Sebelumnya, Bank Mandiri menggenjot pemanfaatan transaksi digital di daerah dengan aktif mengenalkan standardisasi pembayaran digital menggunakan *quick response Indonesian standard* (QRIS) mulai sektor pendidikan hingga usaha mikro, kecil, dan menengah (UMKM).

"Kami tentu akan mengacu pada kearifan lokal agar dapat juga mendukung pengembangan industri potensial di masing-masing wilayah," kata Regional CEO Bank Mandiri Jakarta I Teuku Ali Usman.

Optimalisasi pengenalan QRIS kali ini menyasar Provinsi Banten untuk memperkuat lini layanan dan produk perbankan digital. Bank BUMN ini mencatat hingga Agustus 2020 lebih dari 275 ribu pengguna kanal elektronik yang telah terintegrasi dengan sistem pembayaran digital Bank Mandiri dengan volume transaksi sebesar 98 juta senilai Rp 3,7 triliun di Banten. ■ antara **ed:** citra listya rini

DOK KEMENTAN



KEMENTAN PALING TRANSPARAN Menteri Pertanian (Mentan) Syahrul Yasin Limpo menerima penghargaan Pengelolaan Barang dan Jasa 2020 kategori paling transparan di Bogor, Jawa Barat, Rabu (18/11). Penghargaan ini diberikan Lembaga Kebijakan Pengadaan Barang dan Jasa Pemerintah (LKPP) yang dihadiri langsung para gubernur dan menteri.

BURSA SYARIAH

		RABU (18/11)
DJIM	5.160,22	11,45
DJIGRC	2.450,23	20,00
DJIMTR	9.644,12	103,78
DJICHM	1.854,81	6,74
DJI100X	3.909,07	11,72
DJMY25D	1.190,09	4,36
IMXL	5.895,99	9,90
DJICHKU	2.909,77	44,91

Sumber: Dow Jones Indexes **Dipantau** 17.00 WIB

JAKARTA ISLAMIC INDEX

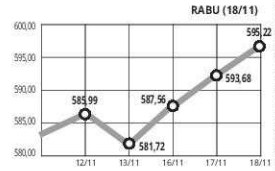

1,54

Sumber: BEI

KURS DINAR

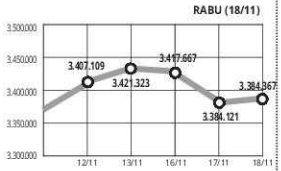

246

Sumber: geraldinar.com

NISBAH

NPF Bank Syariah

Tingkat pembiayaan bermasalah atau non-performing financing (NPF) bank umum syariah pada Agustus 2020 mencapai 3,30 persen. Angka itu turun dibandingkan NPF pada Juli 2020 yang sebesar 3,31 persen. ■

NPF BANK UMUM SYARIAH

3,34 persen	3,31 persen	3,30 persen
Juni 2020	Juli 2020	Agustus 2020

Sumber: OJK

PRAMUDITA/REPUBLIKA



PROMOSI PRODUK Pengunjung melihat produk yang ditampilkan pada pameran In Store Promotion di Grand Atrium Mall Kota Kasablanka, Jakarta, Rabu (18/11). Kemendag dan Asosiasi Pengelola Pusat Belanja Indonesia (APPBI) berkolaborasi menyelenggarakan kegiatan yang bertujuan mendorong pelaku UMKM agar tetap eksis mempromosikan produknya.

Kementan Kurangi Impor Pangan

Jokowi mendorong peningkatan kolaborasi petani dan pengusaha.

■ DEDY DARMAWAN NASUTION, SAPTO ANDIKA CANDRA

JAKARTA — Menteri Pertanian Syahrul Yasin Limpo menegaskan, akan menghindari kebijakan impor pangan, terutama untuk komoditas yang bisa diproduksi di dalam negeri. Mentan menyampaikan, kebijakan tersebut butuh dukungan dari kalangan pengusaha dalam negeri agar bisa meningkatkan kualitas dan daya saing produk pertanian dalam negeri.

"Terus terang saya tidak suka dengan impor. Selama menjadi kepala daerah, saya tegas menolak itu," kata Syahrul dalam Jakarta Food Security Summit kelima yang digelar Kamar Dagang dan Industri (Kadin) Indonesia, Rabu (18/11).

Menurut Syahrul, dengan produk yang berkualitas dan berdaya saing diharapkan akan mampu melawan serbuan barang impor. Syahrul pun meminta kepada para pengusaha yang tergabung di dalam Kadin agar bisa berkomitmen mendukung pemerintah dan sektor pertanian dalam negeri untuk membenahi kualitas dan produktivitas. Hal itu, menurut dia, hanya bisa dilakukan dengan memperkuat riset dan penelitian pertanian oleh sektor swasta.

Kementan, kata dia, saat ini memiliki lebih dari 300 pakar pertanian. Namun, mayoritas masih pada tahap pemuliaan bibit maupun perbanyakan hasil penelitian. Hal itu untuk mendukung kemajuan dalam tahap budi daya pertanian di level hulu. Sementara, menurutnya, tantangan saat ini adalah kolaborasi di sektor hilir.

"Tapi, kalau berhenti di situ, dan pascapanennya tidak disentuh, tentu kita tidak bisa bersaing," ujarnya.

Presiden Joko Widodo (Jokowi) meminta pelaku usaha yang tergabung dalam Kadin Indonesia untuk melibatkan dua juta petani hingga 2023 dalam penguatan sektor hilir pertanian. Hal ini dilakukan lewat skema *inclusive closed loop*. Skema bisnis itu menghubungkan petani dengan pemerintah, lembaga keuangan, perusahaan, hingga ke pasar ritel.

"Saya yakin Kadin mampu mencapai target ini. Saya sangat berharap model bisnis yang kolaboratif inklusif ini bisa mendongkrak sektor pangan sebagai kekuatan ekonomi baru yang membuka lebih banyak lapangan kerja dan menjadi sumber kesejahteraan seluruh masyarakat Indonesia," kata Jokowi.

Jokowi pun meminta pengusaha untuk lebih banyak berinovasi demi meningkatkan efisiensi produksi pertanian. Presiden juga berharap konsep *inclusive closed loop* yang dicetuskan Kadin bisa diduplikasi ke lebih banyak daerah di Indonesia. Menurut Jokowi, pelibatan petani hingga sektor membuat seluruh pihak diuntungkan.

Kadin Indonesia mengatakan, program pendampingan petani akan terus digencarkan dari sektor swata lewat program Partnership for Indonesia Sustainable Agriculture (PISAgro). Kadin pun menyanggupi target dari Jokowi.

■ **ed:** ahmad fikri noor

Kementan Raih Penghargaan Transparansi

Kementerian Pertanian (Kementan) mendapat penghargaan Pengelolaan Barang dan Jasa 2020 dengan kategori paling transparan. Penghargaan ini diberikan Lembaga Kebijakan Pengadaan Barang dan Jasa Pemerintah (LKPP) yang dihadiri langsung oleh para gubernur dan para menteri di Bogor, Jawa Barat.

Menteri Pertanian Syahrul Yasin Limpo mengapresiasi seluruh jajaran Kementan yang terus bekerja keras mengelola kebijakan pengadaan barang dan jasa selama setahun terakhir sehingga berdampak langsung pada transparansi publik.

"Saya menghargai kerja keras seluruh jajaran staf yang sekarang ini memang masuk pada proses-proses transparan, juga partisipatif melalui sistem digital yang sangat baik," ujar Syahrul.

LKPP menetapkan Kementerian Pertanian (Kementan), Kementerian BUMN, Pemerintah Provinsi (Pemprov) Bali, Kabupaten Sukamara, dan Kota Lubuk Linggau sebagai kementerian dan lembaga yang paling transparan.

Menurut Mentan, penghargaan ini akan meningkatkan kinerja Kementerian Pertanian dalam menyerap anggaran yang ada secara efektif, efisien, dan akuntabel. Penghargaan ini juga diharapkan mampu memiliki nilai manfaat bagi kepentingan masyarakat.

"Ini penghargaan yang sangat penting bagi kami dan sangat strategis bagi perjalanan Kementerian Pertanian hari ini dan ke depan. Bentuk-bentuk yang kami terima hari ini tentu saja datang dari niat yang sangat murni agar akses publik tersaji secara baik," katanya.

■ **ed:** ahmad fikri noor

OJK Dukung Penerbitan Sukuk Lewat Tekfin

■ LIDA PUSPANINGTYAS

JAKARTA — Otoritas Jasa Keuangan (OJK) segera menyelesaikan kebijakan yang memungkinkan penerbitan sukuk melalui tekfin urun dana atau *equity crowd funding* (ECF). Direktur Pasar Modal Syariah OJK Fadilah Kartikasasi berharap kebijakan itu bisa selesai pada akhir 2020.

"Peraturannya sudah di tahap final. Insya Allah, doakan semoga menjadi kado akhir tahun," katanya kepada *Republika*, Rabu (18/11).

Kebijakan tersebut merupakan upaya memudahkan akses pendanaan yang beragam bagi usaha mikro, kecil, dan menengah (UMKM). Fadilah mengatakan, pasar modal syariah berupaya memperluas akses pendanaan, khususnya bagi pelaku UMKM halal dalam rangka peningkatan *halal value chain*.

Sejauh ini, pasar modal menawarkan akses pendanaan bagi UMKM melalui bursa saham di papan akselerasi dan ECF. Hal ini khusus untuk UMKM dengan kapitalisasi nilai usaha di bawah Rp 250 miliar. Sementara, ECF untuk UMKM di bawah Rp 10 miliar.

Menurut dia, dari 47 perusahaan yang pelakukan penawaran umum saham selama 2020, sebanyak lima di antaranya melantai di bursa melalui papan akselerasi dengan nilai Rp 128 miliar. OJK juga mendorong agar UMKM bisa menggunakan sukuk yang dipermudah penerbitannya melalui ECF.

"Karena untuk sukuk korporasi itu nilainya harus besar, jadi kita coba buat untuk yang *size company* lebih kecil," katanya.

Selain itu, UMKM juga didorong untuk mengakses pendanaan melalui penerbitan reksadana penyertaan terbatas (RDPT) dengan bekerja sama dengan manajer investasi. Seiring dengan upaya peningkatan rantai pasok halal, maka sumber-sumber pendanaan harus terbuka lebar bagi pelakunya, yang saat ini mayoritas adalah UMKM.

Sementara itu, pertumbuhan investor ritel syariah di pasar modal menunjukkan potensi yang menjanjikan. Ketua II Pengurus Pusat MES yang juga Direktur Utama PT BRI Danareksa Sekuritas, Friderica Widyasari Dewi, menyampaikan, meski jumlahnya masih relatif kecil, investor syariah ritel berpotensi meningkatkan ekosistem keuangan syariah.

"Mereka mulai banyak yang menggunakan Rekening Dana Nasabah (RDN) dari bank syariah, menggunakan SOTS (Sharia Online Trading System), jumlahnya memang baru enam persen dari total, tapi ini sudah menunjukkan keberpihakan," katanya.

Ia meyakini trennya akan terus meningkat sehingga berimbas pada pengembangan keuangan syariah secara menyeluruh. Berkembangnya sistem keuangan syariah ini pada akhirnya akan berdampak pada peningkatan akses pendanaan bagi industri halal.

Investor ritel syariah dinilai punya potensi besar jadi penguat pasar modal nasional. Friderica mengatakan, kini jumlah investor ritel terus naik meski di tengah pandemi dan menjadi arus pemulihan pasar modal saat investor asing keluar dari bursa. Ia meyakini investor ritel bisa mendominasi pasar.

■ **ed:** ahmad fikri noor

Korindo Bantah Bakar Hutan Papua

JAKARTA — Grup Korindo membantah adanya pelanggaran lingkungan dalam pembukaan lahan perkebunan sawit di Papua. Sebelumnya, hasil investigasi Greenpeace International dan Forensic Architecture, sebuah lembaga penelitian kolektif yang berbasis di Goldsmiths, London University, mengungkap konglomerasi perkebunan Korea-Indonesia ini telah melakukan pembakaran hutan Papua untuk ekspansi perkebunan.

Tuduhan yang sama dilontarkan pada 2017 oleh sebuah LSM asal Amerika Serikat, Mighty Earth, yang mengajukan pengaduan ke Forest Stewardship Council (FSC). Menurut Korindo, sama seperti Mighty Earth, tuduhan kelompok investigasi tersebut dapat ditindaklanjuti ke ranah hukum.

"Kami telah membawa LSM Mighty Earth, yang telah membuat pernyataan tersebut ke pengadilan Jerman, dan proses pengadilan sedang berjalan," ujar Grup Korindo dalam pernyataan resminya, Rabu (18/11).

Korindo mengklarifikasi dengan menyebutkan hasil investigasi FSC mengenai hal ini. FSC merilis pernyataan resmi setelah penyelidikan pada 23 Juli 2019 yang menyebutkan bahwa panel tidak menemukan adanya tuduhan tersebut.

Korindo juga menunjukkan hasil investigasi sebelumnya yang dilakukan oleh Dinas Kehutanan dan Perkebunan Kabupaten Merauke yang menyatakan bahwa pembukaan lahan dilakukan secara mekanis dan tanpa pembakaran.

Menurut Korindo, panel investigasi FSC yang terdiri atas ahli kehutanan profesional yang berkualifikasi benar-benar pergi ke lokasi di Papua untuk melakukan pemeriksaan lapangan. Panel FSC menyertakan para profesional dan citra satelit.

"Klaim Forensic Architecture dalam laporan *BBC* dengan melihat foto-foto berumur 10 tahun adalah badan penelitian hak asasi manusia, bekerja dengan bayaran, dan sama sekali tidak memiliki keahlian dalam bidang kehutanan. Mereka bukan badan terkait kehutanan atau kelapa sawit," ujar Korindo.

Selain itu, pada 2015, Grup Korindo telah melakukan pembayaran pelepasan hak ulayat kepada 10 marga seluas 16 ribu hektare yang berada di area PT Tunas Sawa Erma Blok E sesuai kesepakatan dan jumlah yang disepakati bersama, termasuk dengan Petrus Kinggo yang menjadi narasumber *BBC*.

Sebelumnya, hasil investigasi Greenpeace International dan Forensic Architecture menggunakan analisis spasial dengan citra satelit dilakukan untuk merekonstruksi kasus perusakan lingkungan dan pelanggaran HAM di konsesi kelapa sawit Korindo di Papua.

Forensic Architecture menggunakan metode analisis terkini untuk mengumpulkan data titik api dalam konsesi tersebut. Ini dilakukan bersama dengan rekaman video dari survei udara yang dilakukan oleh juru kampanye Greenpeace International pada 2013.

Tim tersebut menemukan bahwa pola deforestasi dan kebakaran menunjukkan pembukaan lahan dilakukan dengan menggunakan api.

Kepala Kampanye Hutan Greenpeace Asia Tenggara Kiki Taufik menjelaskan, meski video diambil pada 2013, kebakaran di konsesi Korindo masih terjadi pada 2016.

"Masalah utamanya terletak pada adanya dugaan pembakaran yang disengaja," kata Kiki, dalam pernyataan Greenpeace. ■ **ed:** ahmad fikri noor

PENGUMUMAN BERAKHIRNYA KEPAILITAN
PT TRIUMVIRATE TAHTA TECHNOLOGY (DALAM PAILIT)

Menunjuk amanat Ketentuan Pasal 202 ayat (1) dan (2) UU No. 37 Tahun 2004 tentang Kepailitan dan PKPU, dan berdasarkan Putusan Pengadilan Negeri No. 43/Pdt.Sus/2016/PN.Niaga.Jkt.Pst tertanggal 16 November 2020, dengan ini diumumkan bahwa proses dan status kepailitan PT Triumvirate Tahta Technology (dalam Pailit) yang berkedudukan di Jalan Zainal Arifin Blok B3/12 Kelurahan Krukut, Kecamatan Taman Sari Jakarta Barat sebagaimana Putusan Pengadilan Niaga pada Pengadilan Negeri Jakarta Pusat No. 43/Pdt.Sus-Pailit/2016/PN.NIAGA.JKT.PST tertanggal 11 Oktober 2016, **"demi hukum telah berakhir"** dengan pembagian harta pailit kepada Para Kreditor sesuai dengan Daftar Pembagian Tetap yang telah disetujui oleh Hakim Pengawas tertanggal 17 Juli 2020.

Demikian pengumuman ini disampaikan kepada khalayak umum dan Pihak-Pihak lainnya yang berkepentingan.

Jakarta, 19 November 2020
Kurator PT Triumvirate Tahta Technology (dalam Pailit)
TTD
Susy Tan, S.H., M.H.

PENGUMUMAN

Berdasarkan Akta Pernyataan Keputusan Pemegang Saham **PT. MAHAKA RADIO DIGITAL**, berkedudukan di Jakarta Selatan ("Perseroan") tertanggal 19 November 2020 nomor 2, yang dibuat dihadapan Farina Tadjoedin, S.H., M.Kn., Notaris, para pemegang saham Perseroan telah mengambil keputusan sebagai berikut :

I. Menyetujui untuk meningkatkan modal dasar Perseroan dari semula sebesar Rp. 4.000.000.000,00 (empat miliar Rupiah) menjadi sebesar Rp. 20.000.000.000,00 (dua puluh miliar Rupiah).

II. Menyetujui untuk meningkatkan modal disetor Perseroan dari yang semula sebesar Rp. 1.000.000.000,00 (satu miliar Rupiah) menjadi sebesar Rp. 5.140.000.000,00 (lima miliar seratus empat puluh juta Rupiah) dengan cara mengeluarkan sebanyak 4.140 (empat ribu seratus empat puluh) saham baru yang disetor dengan cara mengkonversikan hutang Perseroan kepada :

- **PT. MAHAKA RADIO INTEGRA, Tbk.** sebesar Rp. 3.105.000.000,00 (tiga miliar seratus lima juta Rupiah).
- **PT. QUATRO KREASI INDONESIA** sebesar Rp. 828.000.000,00 (delapan ratus dua puluh delapan juta Rupiah).
- **PT. EMT ASET INVESTAMA** sebesar Rp. 207.000.000,00 (dua ratus tujuh juta Rupiah).

menjadi setoran modal, masing-masing saham dengan nilai nominal sebesar Rp. 1.000.000,00 (satu juta Rupiah),

Satu dan lain untuk memenuhi ketentuan Pasal 6 Peraturan Pemerintah Nomor 15 Tahun 1999 tanggal 25 Februari 1999 dan peraturan perundang-undangan yang berlaku.

Jakarta, 19 November 2020
Direksi Perseroan



DOK ELECTROLUX

Berlomba Menghadirkan UDARA BERSIH

Menjaga kebersihan udara kini menjadi perhatian utama masyarakat.

■ NOER QOMARIAH KUSUMAWARDHANI

Di rumah, setiap keluarga memiliki kendali atas kebersihan ruangan yang berpengaruh pada kondisi udara yang dihirup. Meski begitu, rumah belum tentu bebas dari virus, debu, hingga partikel berbahaya berukuran tak kasatmata yang berpotensi membawa penyakit.

Saat ini Electrolux memahami bahwa keluarga dan masyarakat menginginkan udara bersih dan murni yang aman dihirup di dalam rumah. Menjawab kebutuhan tersebut, pada Selasa (17/11) Electrolux menghadirkan Electrolux Air Purifier Pure A9 dan Flow Series dengan teknologi yang menghasilkan udara bersih tiga kali lipat lebih cepat.

Perangkat terbaru ini juga mampu mengalirkan udara bersih hingga ke sudut ruangan. Air Purifier Pure A9 Series dilengkapi dengan beberapa teknologi di antaranya *pure sense system*. Teknologi ini merupakan respons cerdas untuk membaca perubahan kualitas udara dalam ruangan. Teknologi ini mampu secara terus-menerus mengukur tingkat kualitas udara dalam dan luar ruangan, kemudian menyesuaikan tingkat pemurnian udara.

Kemudian, ada pula fitur Air Surround System. Pure A9 series mampu mengirimkan udara bersih hingga tiga kali lebih tinggi daripada generasi sebelumnya.

Sistem Air Surround uniknya memiliki gerakan spiral 360 derajat yang dinamis. Sistem ini secara efisien membersihkan udara di rumah, memenuhi seluruh ruangan, kemudian menjernihkan udara tiga kali lebih cepat dan efisien.

Head of Product Marketing Dept Electrolux Indonesia, Hendra Pawitra, menjelaskan, Electrolux juga menghadirkan lima tahap penyaringan dalam produk ini. "Jadi, kita punya filter dari lima tahap. *Kenapa* banyak? Kita memastikan udara yang ter-*deliver* itu sangat bersih," ujar Hendra dalam acara virtual media peluncuran Electrolux Air Purifier Pure A9 dan Flow Series.



FOTO-FOTO DOK ELECTROLUX

Ia menambahkan, lima tahapan purifikasi tersebut adalah *pre-filter*, *antibacteria filter*, HEPA 13 Filter, *active carbon filter*, dan *ionizer* untuk memastikan partikel kecil hingga 0,3 mikrometer (um) dapat tersaring sempurna. Tahapan penjernihan ini bahkan dapat mendeaktivasi virus dan bakteri. "Jadi, udara yang kita *deliver* dipastikan adalah agar bebas bakteri dan virus dan bau-bau tidak sedap," ujarnya.

Pada produk terbarunya, Electrolux juga menghadirkan konsep *connectivity*. Akses instan ini dapat digunakan konsumen melalui aplikasi Electrolux Well-Being untuk mengetahui kualitas udara secara langsung.

Akses ini termasuk mengaktifkan beberapa filter seperti *ionizer* dan fungsi *child lock*. Ukuran tingkat kualitas udara juga dapat dilihat secara *real-time*.

Sementara itu, Air Purifier Flow A3 dan A4 sama-sama dilengkapi dengan keunggulan teknologi *air surround system*, *smart mode*, dan 3 Stages Filtration. Air Surround System adalah gerakan udara secara spiral 360 derajat yang menjernihkan secara lebih cepat dan efisien.



Konsep *wearable*

Besarnya kebutuhan masyarakat untuk mendapatkan udara bersih juga menjadi perhatian PT LG Electronics Indonesia (LG). Pada Selasa (17/11), LG resmi mengumumkan dimulainya pemasaran perangkat *air purifier* terbarunya, LG PuriCare Wearable Air Purifier. Perangkat ini mengusung konsep *wearable* pada namanya. Hal ini merujuk pada desain berbentuk serupa pelindung wajah yang menutupi bagian hidung dan mulut yang membuatnya dapat digunakan setiap saat, bahkan saat beraktivitas di luar ruang.

"Terus meningkatnya perhatian masyarakat Indonesia pada kebersihan udara di tengah aktivitas keseharianya mendorong kami sebagai penyedia teknologi untuk membawa produk revolusioner ini ke Indonesia," ujar President of Sales and Marketing PT LG Electronics Indonesia, Seungmin Park. Menurut dia, konsep revolusioner yang dihadirkan LG kali ini tak hanya dari bentuknya yang meninggalkan desain *air purifier* yang sebelumnya dikenal *portable*.

Namun, lebih dari itu, hal ini merujuk pula pada teknologi dan fitur di dalamnya yang dibuat untuk melindungi sekaligus memberi kenyamanan dalam penggunaan. Berbentuk seperti pelindung wajah yang menutupi area mulut dan hidung, kerja LG PuriCare Wearable Air Purifier memberikan perlindungan untuk pengguna dari dua filter H13 HEPA yang disandangnya.

Serupa dengan penyaring yang digunakan LG pada produk penjernih udara yang biasa ada di rumah, perangkat ini mampu mencegah kemungkinan masuknya berbagai materi merugikan seperti virus, bakteri, dan penyebab umum alergi ke dalam sistem pernapasan. Untuk memberikan kenyamanan penggunaan bagi kerjanya ini, LG PuriCare Wearable Air Purifier ini dilengkapi Dual Fans dan Respiratory Sensor yang sudah dipatenkan. Sensor ini bekerja mendeteksi siklus dan volume pernapasan pengguna untuk kemudian secara otomatis menyesuaikan kecepatan putar Dual Fans.

Terdapat tiga tingkatan kecepatan pada Dual Fans yang akan berotasi lebih cepat saat pengambilan napas dan melambat saat proses mengembuskan napas untuk memberi kenyamanan pengguna. Untuk menunjang kinerjanya, perangkat ini ditenagai baterai *built-in* berkekuatan 820 mAh yang dapat diisi ulang.

Kekuatan baterai ini membuatnya mampu beroperasi hingga delapan jam dengan kecepatan rendah dan dua jam pada pengaturan tertinggi. Dengan komponen utama seperti filter, penutup dalam, pelindung wajah, tali telinga, dan pemanjang tali yang mudah dilepas ataupun diganti, penjernih udara *wearable* ini pun bisa dibersihkan dan dipakai kembali.

Ditawarkan seharga Rp 2,4 juta, LG PuriCare Wearable Air Purifier akan hadir dalam paket penjualan yang termasuk berbagai perangkat cadangan pengganti. Selain unit utama, di dalamnya termasuk empat filter PuriCare, 10 lapisan dalam, satu tali tambahan untuk telinga, dan satu kabel pengisi daya tipe C. Khusus untuk membawanya sehari-hari, guna menjaga tingkat kebersihannya, LG juga menyediakan satu kantong khusus.

■ **ed:** setyanavidita livikacansera

MASKER KIAN NYAMAN DIGUNAKAN

Pada masa pandemi seperti saat ini, masker menjadi salah satu kebutuhan pokok setiap orang di dunia, tak terkecuali di Indonesia. Pada masa transisi yang kini sedang dijalani, masyarakat sudah mulai beraktivitas dan tetap diwajibkan menerapkan protokol kesehatan guna menghindari penyebaran virus Covid-19.

Melihat kebutuhan masker yang sangat tinggi, pada Selasa (17/11) Sharp Indonesia menghadirkan masker kesehatan MA-950I untuk memenuhi kebutuhan akan masker yang memiliki daya proteksi tinggi terhadap penyebaran virus Covid-19. Diluncurkan pertama kali di Jepang pada Maret 2020 lalu, kini masker kesehatan milik Sharp sudah dapat dijumpai di luar Jepang termasuk Indonesia.

Diimpor dari Taiwan, Sharp Medical Face Mask MA-950I telah lolos uji standar kesehatan Jepang dan Amerika Serikat (AS). Masker ini pun telah mengikuti standar dan terdaftar di Kementerian Kesehatan Republik Indonesia.

Memiliki ukuran 95 milimeter x 178 milimeter, masker Sharp ini menggunakan material polipropilena dengan tiga lapisan pelindung. Pertama, bagian paling luar menggunakan *polypropylene spunbond* yang tahan air hingga mampu mencegah cairan atau *droplet* menempel pada masker.

Kedua adalah bagian *polypropylene meltblown*. Kepadatan serat pada bahannya mampu menahan atau menyaring debu, serbuk, virus hingga partikel lainnya sampai 98 persen. Ketiga adalah lapisan *polypropylene thermalbonded*. Bagian ini mampu menyerap air dan *droplet* yang dikeluarkan melalui pernapasan mulut maupun hidung pengguna.

National Sales Senior General Manager PT Sharp Electronics Indonesia, Andry Adi Utomo, menjelaskan, kekurangan dari masker lain sejenis adalah rasa tidak nyaman pada bagian hidung dan tali pengait pada telinga pengguna. Untuk mengakomodasi kebutuhan akan masker kesehatan yang nyaman saat digunakan, Sharp telah melengkapi masker ini dengan *nose strip* yang menggunakan material polietilena yang dapat disesuaikan kontur hidung penguna dan *ear strap* berbahan poliamida.

"Poliester akan membuat tali pengait ini elastis dan kuat hingga dapat menutup rongga di bagian hidung dan mulut dengan maksimal, namun tidak menyebabkan nyeri dan pusing," ujar Andry.

Saat ini masker kesehatan Sharp sudah dapat ditemukan di niaga-el (*e-commerce*) dengan harga Rp 199 ribu per kotak. Satu kotaknya berisi 50 masker. ■ **ed:** setyanavidita livikacansera



DOK SHARP

PERTAMBAHAN JUMLAH PASIEN COVID-19

	Selasa (17/11) [kasus]	Rabu (18/11) [kasus]
Positif	3.807	4.268
Sembuh	3.193	3.711
Meninggal	97	110

JUMLAH NASIONAL

Per Rabu (18/11)

Positif	478.720
Sembuh	402.347
Meninggal	15.503

SEBARAN POSITIF COVID-19 (KASUS)

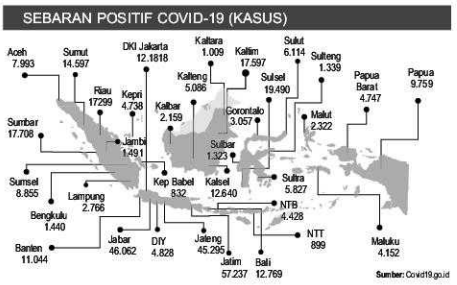

Sumber: Covid19.go.id

THOUDY BADAI/REPUBLIKA



TES USAP

Jurnalis melakukan tes usap *Polymerase Chain Reaction* (PCR) di Rumah Sakit Pusat Pertamina, Jakarta, Rabu (18/11). Dewan Pers bekerja sama dengan FIF Group dan Djarum Foundation kembali menggelar tes usap untuk 100 pekerja media secara gratis untuk mengantisipasi paparan virus korona di kalangan wartawan.

Polda Jabar Juga Selidiki Acara HRS

Warga di sekitar Markaz Syariah di Megamendung akan dites cepat.

■ RIZKY SURYARANDIKA, ALI MANSUR

BANDUNG – Kepolisian Daerah Jawa Barat (Polda Jabar) menyatakan sedang menyelidiki kemungkinan terjadinya pelanggaran dalam kegiatan Habib Rizieq Shihab (HRS) di Megamendung, Bogor. Kegiatan yang digelar pada Jumat (13/11) itu dihadiri banyak orang dan dianggap berpotensi melanggar protokol kesehatan Covid-19.

"Kami sedang mendalami terkait masalah izin, siapa saja yang hadir, kemudian masalah lainnya," kata Kabid Humas Polda Jabar Kombes Pol Erdi A Chaniago di Bandung, Rabu (18/11).

Erdi belum memastikan berapa orang yang bakal dilakukan pemanggilan terkait dugaan pelanggaran tersebut. Namun, kata dia, kemungkinan penyelenggara acara tersebut bakal dipanggil oleh tim penyelidik. "Masih dilakukan pendalaman dulu, nanti kami laporkan siapa-siapanya," ujar dia.

Kegiatan tersebut berbuntut pencopotan Irjen Pol Rudy Sufahriadi dari jabatan kapolda Jawa Barat. Rudy dicopot dari jabatannya karena dinilai tidak mengikuti perintah terkait acara HRS. Namun, hingga kini Rudy ataupun pihak institusi Polda Jabar belum mau menyampaikan tanggapan terkait hal itu.

Selain Rudy, Irjen Pol Nana Sudjana pun dicopot dari jabatan Kapolda Metro Jaya oleh Kapolri Jenderal Idham Azis. Serupa dengan Rudy, pencopotan Nana pun terkait acara pernikahan putri Rizieq Shihab yang dihadiri banyak orang di Jakarta.

Kegiatan pernikahan putri HRS itu pun berbuntut pada permintaan klarifikasi oleh Polda Metro Jaya kepada Gubernur DKI Jakarta Anies Baswedan. Anies menjalani pemeriksaan selama sembilan jam. "Ada 33 pertanyaan yang disampaikan dan menjadi sebuah laporan sepanjang 23 halaman," kata Anies.

Pengacara HRS, Aziz Yanuar, menyatakan, kliennya belum menerima surat pemanggilan apa pun dari kepolisian. "Masih belum ada surat panggilan dari kepolisian yang ditujukan pada Habib Rizieq Shihab," kata Aziz pada *Republika*.

Aziz menegaskan, kliennya tak menutup kemungkinan akan mematuhi pemanggilan dari kepolisian. Asalkan kliennya diberi penjelasan yang logis mengenai dasar hukum pemanggilan tersebut. "Kalau memang ada dasar hukum jelas, relevansi hukum logis (siap dipanggil)," ujar Aziz.

Selain itu, Aziz menyebut, kliennya menuntut polisi menegakkan prinsip *equality before the law* atau perlakuan yang sama di mata hukum dalam dugaan sebagai pengumpul massa. Aziz meminta dalang pengumpul massa di acara lain juga dipanggil kepolisian.

"Contohnya Gibran Rakabuming Raka yang menimbulkan kerumunan massa di Pilwalkot Solo dan Eri Cahyadi melakukan hal serupa di Pilwalkot Surabaya," ujar dia.

Azis mengeklaim, panitia Maulid Nabi Muhammad SAW dan akad nikah putri HRS telah menegakkan protokol kesehatan. Meskipun di lapangan terjadi kerumunan massa yang diduga melanggar protokol kesehatan di masa pandemi Covid-19.

Dia menyebut, panitia sudah melakukan berbagai antisipasi membeludaknya para pengunjung. Termasuk, panitia hanya meminta penutupan satu ruas jalan. Namun, kata dia, pengunjung tetap berdatangan. "Itu *kan* bagian *force majaure*," kata Azis.

Warga sekitar dites

Dalam waktu dekat, Satgas Covid-19 Kabupaten Bogor akan melakukan *rapid test* atau tes cepat terhadap warga di sekitar Markaz Syariah, di Megamendung. Hal tersebut berkaitan dengan adanya kegiatan dari ribuan simpatisan HRS di Markaz Syariah pada pekan lalu.

"Kita akan melakukan *testing* bukan kepada jamaah, tapi kepada warga di sekitarnya. Mungkin dalam waktu dekat ini," ujar Jubir Satgas Covid-19 Kabupaten Bogor Irwan Purnawan ketika dihubungi *Republika*.

Apabila dari tes cepat tersebut ada yang hasilnya reaktif, akan dilanjutkan dengan *swab test* atau tes usap untuk memastikan warga tersebut terkonfirmasi positif Covid-19 atau tidak. Irwan menjelaskan, tes cepat tidak dilakukan langsung kepada jamaah sebab ribuan jamaah yang datang pada Jumat lalu diperkirakan datang dari luar Kabupaten Bogor.

■ shabrina zakaria/antara ed: mas alamil huda

KILAS

Tito: Langgar UU Bisa Diberhentikan

MOHAMAD HAMZAH/ANTARA



● Tito Karnavian

JAKARTA — Menteri Dalam Negeri (Mendagri) Tito Karnavian akan menerbitkan Instruksi Mendagri tentang Penegakan Protokol Kesehatan (Prokes) pencegahan Covid-19 kepada seluruh kepala daerah. Hal ini sebagai respons pemerintah atas peristiwa kerumunan massa yang seolah tidak mampu ditangani kepala daerah.

"Saya sampaikan kepada gubernur, bupati, dan wali kota untuk mengindahkan instruksi ini, karena ada risiko menurut UU. Kalau UU dilanggar dapat dilakukan pemberhentian," ujar Tito di Jakarta, Rabu (18/11).

Dia meminta kepala daerah mematuhi segala peraturan yang berkaitan dengan penanganan pandemi Covid-19, termasuk aturan Pembatasan Sosial Berskala Besar (PSBB). Tito mengingatkan agar kepala daerah konsisten menaati prokes guna mencegah penyebaran Covid-19.

"Saya meminta kepala daerah untuk menjadi teladan mematuhi protokol kesehatan, termasuk tidak ikut dalam kerumunan yang berpotensi melanggar protokol kesehatan," kata Tito.

Tito mengeklaim, sudah memberikan teguran tertulis kepada 83 kepala daerah yang di daerahnya terjadi kerumunan besar di tengah pandemi Covid-19. ■ mimi kartika ed: mas alamil huda

Kasus Aktif Covid-19 Naik Jadi 12,74 Persen

DOK. SATGAS COVID-19



● Dewi Nur Aisyah

JAKARTA — Satgas Penanganan Covid-19 mencatat kasus aktif harian Covid-19 di Tanah Air naik menjadi 12,74 persen per 17 November 2020. Provinsi dengan jumlah kasus aktif Covid-19 tertinggi adalah Jawa Barat sebanyak 10.477.

Ketua Bidang Data dan Teknologi Informasi Satgas Penanganan Covid-19 Dewi Nur Aisyah mengatakan, jumlah kasus aktif di Indonesia saat ini sebanyak 60.426 orang. Kasus aktif sebenarnya sempat turun di angka 12,12 persen.

"Namun, karena ada penambahan kasus cukup signifikan dalam beberapa hari terakhir maka proporsi kasus aktifnya naik lagi 12,74 persen," kata Dewi saat konferensi virtual, Rabu (18/11).

Dia mengatakan, kasus aktif penting dilihat karena untuk mengetahui berapa banyak yang sedang sakit. Kendati demikian, rata-rata persentase kasus aktif di Indonesia, yaitu 15,22 persen dan lebih rendah jika dibandingkan rata-rata kasus aktif harian dunia, yaitu 27,96 persen atau selisih 15,22 persen.

Dia mengaku, terjadi kenaikan kasus aktif dalam waktu satu pekan terakhir sebesar 17,78 persen dibandingkan pekan sebelumnya.

■ ed: mas alamil huda

Bio Farma Produksi Banyak Vaksin Inaktivasi Virus

■ RR LAENY SULISTYAWATI, INAS WIDYANURATIKAH

JAKARTA – Direktur Utama PT Bio Farma, Honesti Basyir, menyatakan, sebagian besar vaksin yang diproduksi di Bio Farma berbasis inaktivasi virus. Ini termasuk vaksin Covid-19 hasil kerja sama dengan Sinovac yang akan diproduksi Bio Farma.

Kendati demikian, Honesti mengaku masih harus meningkatkan kapabilitas penelitian dan pengembangan serta sinergi antara lembaga penelitian, pemerintah, dan industri. Hal tersebut mutlak diperlukan untuk membentuk ketahanan kesehatan.

"Semua harus di-*manage* jauh lebih bagus sehingga bisa mengeluarkan inovasi produk yang dibutuhkan untuk membentuk *health security* di Indonesia," kata dia saat dihubungi *Republika*, Rabu (18/11).

Honesti memastikan, fasilitas produksi vaksin Covid-19 yang dimiliki telah memenuhi ketentuan. "Kami sudah punya fasilitas produksi yang diakui oleh WHO dan juga BPOM tentunya," kata dia.

Dalam wawancara dengan *Republika*, Menteri Riset dan Teknologi/Kepala Badan Riset dan Inovasi Nasional (Menristek/Kepala BRIN), Bambang Brodjonegoro, mengatakan, pemerintah sedang mempertimbangkan untuk mengembangkan vaksin dengan platform inaktivasi virus. Saat ini, pemerintah sedang mencari pabrik swasta yang mampu memproduksi vaksin dengan platform ini.

Pengembangan vaksin dengan platform inaktivasi virus artinya menggunakan virus yang telah dimatikan. Bambang menjelaskan, vaksin dengan platform ini lebih cepat dikembangkan. Vaksin Covid-19 Sinovac dari Cina menggunakan platform ini dalam mengembangkan virusnya.

Walaupun lebih cepat, kata Bambang, PT Bio Farma sebagai industri yang bergabung dengan Konsorsium Riset dan Inovasi Covid-19 belum mampu memproduksi vaksin dengan platform ini. Oleh karena itu, pemerintah ingin memastikan ketersediaan fasilitasnya terlebih dahulu.

"Kita ingin memastikan dulu, ada tidak fasilitasnya. Karena itu, kita berkomunikasi dengan pabrik-pabrik swasta, karena Bio Farma tidak punya fasilitas itu, apalagi lab seperti Eijkman," kata Bambang.

■ ed: mas alamil huda



Halaman ini terselenggara atas kerja sama Republika dengan INSISTS
Dewan Redaksi:
Hamid Fahmy Zarkasyi, Adian Husaini, Adnin Armas, Syamsuddin Arif, Nirwan Syafrin, Nuim Hidayat, Henri Shalahuddin, Budi Handrianto, Tiar Anwar Bachtiar.

Kisah di Balik Penghinaan Terhadap Rasulullah SAW



Asep Sobari
Direktur Eksekutif INSISTS

Penghinaan terhadap Rasulullah SAW memiliki sejarah panjang. Sejak hari-hari pertama menjalankan dakwah terbuka, Rasulullah SAW menghadapi serangkaian perlawanan hebat dari kaum Musyrik Makkah. Mulai dari stigma, intimidasi terhadap para sahabat, tekanan terhadap keluarga besar Bani Hasyim, pemboikotan, hingga rencana pembunuhan.

Dari semua perlakuan buruk kaum Musyrik tersebut, penghinaan terhadap Rasulullah SAW merupakan tindakan paling intensif yang mereka lakukan sepanjang periode Makkah. Ibn Ishaq (w. 151 H) menuturkan, pertemuan darurat tokoh-tokoh Quraisy di rumah al-Walid bin al-Mughirah al-Makhzumi guna menyepakati 'sikap resmi' Quraisy terhadap dakwah Rasulullah SAW.

Al-Walid membuka sidang, "Wahai segenap pembesar Quraisy, musim haji hampir tiba. Para pengunjung dari berbagai kabilah Arab akan hadir di sini. Mereka telah mendengar berita tentang Muhammad. Kalian harus menyepakati satu sikap yang sama terhadapnya. Jangan sampai berbeda sehingga kalian akan saling menyalahkan dan saling membantah." (Ibn Hisyam, *as-Sirah an-Nabawiyyah*, 1/153).

Pemilihan waktu pengumuman dakwah secara terbuka menjelang pelaksanaan haji merupakan langkah cerdas Rasulullah SAW, yang cukup memusingkan kaum Musyrik. Mereka tampak gugup dan tidak siap menghadapinya. Terbukti, dalam sidang tersebut terjadi perdebatan alot tentang sikap yang harus mereka ambil. Mereka sepakat harus membendung dakwah, menghina sosok pembawanya, yaitu Ra-sulullah SAW. Tapi, mereka bingung, bagaimana cara menghina sosok yang mereka akui sebelumnya sebagai al-Amin, orang tepercaya, itu?

Selama sidang terungkap empat opsi penghinaan terhadap Rasulullah SAW, antara menyebutnya dukun, gila, penyair, dan penyihir. Semua opsi ini dimentahkan oleh al-Walid sendiri. Menurut dia, semua sebutan tersebut tidak faktual, tidak argumentatif, dan tidak akan efektif. Menuduh Muhammad SAW seperti itu sama dengan mempermalukan diri sendiri. Karena semua yang 'bergaul' dengan Muhammad SAW akan dengan mudah menyimpulkan, sebagaimana diakui al-Walid sendiri, "Sesungguhnya pada ucapan Muhammad itu terdapat keindahan. Ibarat pohon, di bawahnya mengalir mata air, sementara cabangnya ranum berbuah."

Tokoh-tokoh Quraisy yang berkumpul kala itu tidak berhasil membuat keputusan bersama yang memuaskan. Akhirnya, mereka menutup sidang dengan satu kesimpulan ambigu, Muhammad adalah seorang penyihir, hanya karena analogi efek sihir dengan Alquran yang bisa memisahkan hubungan orang-orang terdekat dan saling bermusuhan. Alquran merekam kebingungan al-Walid dan tokoh-tokoh Quraisy ini dalam surah al-Muddatstsir ayat 18-25.

Penghinaan terhadap Rasulullah SAW berikutnya, dilakukan dengan cara memanggil beliau dengan sebutan "Mudzammam" (orang tercela), menggantikan nama asli beliau; Muhammad (orang terpuji). Istri Abu Lahab yang bernama Ummu Jamil binti Harb di antara tokoh Quraisy yang secara terang-terangan menyakiti dan menghina Rasulullah SAW dengan menyebutnya Mudzammam, "Mudzammam, orang yang kita tolak. Kita benci agamanya. Kita abaikan perintahnya." (Ibn Katsir, *Tafsir al-Qur'an al-'Azhim*, 8/514).

Menghadapi penghinaan ini, Rasulullah SAW bereaksi dengan tenang. "Tidakkah kalian kagum dengan cara Allah melindungiku dari hinaan dan kutukan orang-orang Quraisy! Mereka menghina Mudzammam, mengutuk Mudzammam (orang tercela), padahal aku Muhammad (orang terpuji)." (*Shahih al-Bukhari*).

Singkat kata, Quraisy menghina Rasulullah SAW dalam setiap kesempatan dan dengan segala cara. Pesta-pesta para pembesar pun tidak luput dari acara penghinaan terhadap beliau.



FOTO: DOK. ASIM PINTEREST

Ibn Sa'ad (w. 230 H) mencatat dua nama budak penyanyi (*qaynah*) milik Abdullah bin Khathal, yaitu Fartana dan Qaribah yang selalu menghina Rasulullah SAW melalui syair-syair *hija'* (penghinaan) yang mereka nyanyikan di Makkah. (Ibn Sa'ad, *ath-Thabaqat al-Kubra*, 2/103).

Setelah hijrah ke Madinah, penghinaan terhadap Rasulullah SAW dilakukan oleh sejumlah tokoh penting dan berpengaruh. Abdullah bin Ubay, Huyay bin Akhthab, Sallam bin Abu al-Huqaiq, Ka'ab bin al-Asyraf, Abu 'Afak, 'Ashma' binti Marwan, dan lain-lain. Mereka menghina Rasulullah SAW dengan cara masing-masing. Namun, fakta yang menarik, kebanyakan mereka adalah penyair.

Apa alasan sebenarnya para pembesar Makkah dan Madinah menghina Rasulullah SAW? Bila dicermati dengan baik, rasa benci bukan satu-satunya alasan mereka menghina beliau. Tapi di balik semua itu, alasan paling mendasar sebenarnya adalah 'ketakutan'. Quraisy takut terhadap sosok Muhammad SAW dan Islam akan meruntuhkan tatanan jahiliyah yang selama ini menguntungkan mereka.

Tokoh-tokoh Musyrik Quraisy tahu betul pesona kepribadian Rasulullah SAW yang sangat luar biasa. Mereka sendiri mengakuinya jauh sebelum beliau menjadi rasul. Sejak sebelum usia 25 tahun, mereka telah menjulukinya "al-Amin". Ibn Sayyid an-Nas (w. 734 H) menuturkan dalam *'Uyun al-Atsar* 1/115, di usia tersebut julukan al-Amin sudah begitu melekat pada dirinya.

Bagaimana Quraisy memandang Islam sebagai ancaman? Sederhananya, Makkah adalah kota dagang. Ekonomi Makkah sepenuhnya bergantung pada dagang. Dari sudut ini pula, haji merupakan perhelatan yang bernilai ekonomi sangat tinggi karena menghimpun manusia dari segala penjuru selama dua bulan suci, Dzulqa'dah dan Dzulhijjah. Tiga pasar musiman terbesar ada di sekitar Makkah, yaitu 'Ukazh, Majannah, dan Dzul Majaz.

Keberadaan 360 patung di sekeliling Ka'bah memiliki makna tersendiri. Itu merupakan bukti kelihaian Quraisy mengeksploitasi 'agama' untuk kepentingan ekonomi. Alhasil, kemusyrikan dengan segala ritualnya merupakan fundamental *value* bagi ekonomi Makkah yang tidak mungkin ditawar. Dakwah tauhid yang diajarkan Rasulullah SAW jelas-jelas menjadi ancaman yang sangat serius.

Dengan begitu, tokoh-tokoh Quraisy sangat berkepentingan untuk memastikan dua hal. Pertama, memberi kesan kepada investor atau para pedagang dari luar bahwa Makkah tetap konsisten dengan napas jahiliyahnya. Kedua, menghambat penyebaran Islam dan menjauhkan orang luar dari pengaruhnya. Karena itu, menghina pribadi Rasulullah SAW menjadi satu cara ampuh untuk menimbulkan antipati masyarakat luar terhadap Islam dan sosok Rasulullah SAW sekaligus.

Berbeda dengan ajaran Islam, yang mana keyakinan agama menjadi landasan penting semua persoalan hidup. Bagi kaum Musyrik, keyakinan agama hanya menjadi kulit permukaan. Substansi penolakan mereka terhadap dakwah Islam adalah faktor ekonomi. Hal ini terungkap dengan jelas dalam negosiasi al-Walid bin al-Mughirah dan 'Utbah bin Rabi'ah, dalam kesempatan yang berbeda, dengan Rasulullah SAW dan dalam kandungan surah al-Kafirun.

Tentu bukan suatu kebetulan, tokoh-tokoh yang menghina dan memusuhi Rasulullah SAW adalah orang kaya atau pengusaha. Abu Lahab, al-Walid bin al-Mughirah, 'Utbah bin Rabi'ah, Abu Jahl bin Hisyam, 'Uqbah bin Abu Mu'aith, Sa'id bin al-'Ash, Umayyah bin Khalaf, dan seterusnya, adalah pengusaha-pengusaha besar. Kafilah-kafilah dagang mereka malang melintang di pasar Aylah, Gaza, Bushra, Hirah, Musyaqqar, al-Jand, Hubasyah dengan nilai puluhan ribu dinar.

Di Madinah, alasan ketakutan juga menyelimuti musuh-musuh Islam. Catatan para ahli Sirah bahwa kasus-kasus penghinaan terhadap Rasulullah SAW meningkat setelah perang Badar, menarik untuk dicermati. Dengan kemenangan kaum Muslim di Badar, pemuka-pemuka Yahudi dan Munafiqun 'kehilangan' harapan Islam hancur di tangan musuhnya. Sementara di dalam Madinah, mereka menyaksikan Islam bertambah kuat dan solid. Hubungan Muhajirin dan Anshar semakin akrab, Aus dan Khazraj semakin rukun, pasar Qainuqa' semakin tergerus oleh pasar baru Manakhah, dan lain sebagainya.

Tindakan membabi buta Ka'ab bin al-Asyraf merusak pasar kaum Muslimin. Kepergiannya bersama Huyay bin Akhthab ke Makkah setelah Badar untuk berbelasungkawa dan mengobarkan semangat balas dendam. Syair-syair Ka'ab, Ibn 'Afak, dan 'Ashma' binti Marwan menghina Rasulullah SAW menodai kehormatan kaum Muslim, dan memprovokasi musuh untuk menyerang Madinah, menjadi bukti sikap kalang kabut dan frustrasi mereka dalam menghadapi kemajuan kaum Muslim, yang tidak mungkin lagi dibendung.

Penghinaan terhadap Rasulullah SAW dilakukan oleh musuh-musuh 'cerdas' yang ketakutan. Mereka membaca dengan baik kekuatan Islam dalam peta percaturan regional dan global yang tidak bisa dibendung. Di sisi lain, mereka menyadari Islam adalah ancaman paling serius yang dapat meruntuhkan hegemoni politik dan ekonomi mereka. Islam tampil dengan menawarkan formula kehidupan baru yang mereka sadari akan meruntuhkan tatanan jahiliyah, yang menguntungkan mereka selama ini. ■

MISYKAT

Dr Hamid Fahmy Zarkasyi

Stigmatisasi

Ketika Paris gelap gulita pada malam hari dan becek pada musim hujan, Kota Cordoba terang benderang pada malam hari dan tidak becek pada musim hujan. Begitu gambaran Philip K Hitti dalam bukunya *History of Arab*, tentang kelebihan kota Islam pada masa lalu. Maka tidak heran jika orang Prancis yang ingin jadi ilmuwan waktu itu harus pergi ke Cordoba.

Ketika Raja Francis I diserang Hungaria dan anaknya menjadi tawanan, pada tahun 1525, ia meminta bantuan bala tentara dari Sultan Turki Sulaiman al-Qanuni dan dikabulkan. Bahkan, ketika Prancis menghadapi Spanyol, tahun 1550-an, kekhalifahan Utsmaniyah ikut Prancis melakukan kampanye militer bersama. Pada Perang Dunia I, Turki masih membantu Prancis melawan Jerman.

Tidak lebih dari tiga abad kemudian, Prancis malah menjajah negara-negara Islam, seperti Tunisia, Maroko, Mauritania, Senegal, dan sebagainya. Ketika menjajah Aljazair (1830- 1962), mereka membunuh banyak Muslim. Jack Jourkey, sejarawan Prancis memperkirakan bahwa total orang yang dibunuh oleh Prancis di Aljazair selama penjajahan tidak kurang dari 10 juta Muslim.

Bahkan, ketika menjajah Chad tahun 1917 tentara Prancis memenggal 400 kepala ulama Chad. Tumpukan kepala orang-orang Islam yang mereka penggal itu diabadikan dalam gambar perangko Prancis tahun 1922. Penjajahan yang disertai pembunuhan adalah perilaku di luar bahasa kemanusiaan. Padahal, beberapa abad sebelumnya karena dasar kemanusiaan Prancis dibantu umat Islam.

Kini, setelah peristiwa penjajahan yang pahit itu berlalu, umat Islam dari negeri-negeri jajahan bermigrasi ke Prancis. Dari sejak masuknya pelarian Muslim dari Spanyol (Moriscos) ke Prancis abad ke-16, hingga hijrahnya buruh dari negara-negara Arab tahun 1960-an, kini umat Islam sudah berjumlah tujuh juta jiwa.

Tak heran jika kita kini jalan santai di lorong-lorong jalan Champ Elysees menuju Arc De Triomphe terdapat kompleks kuliner halal milik warga Timur Tengah, khususnya Maroko dan al-Jazair. Artinya, kultur kuliner Islam sudah menyatu dengan kehidupan Paris. Bukan hanya kuliner, di daerah Arondisemen Ve, berdiri megah Grande Mosquée de Paris (Masjid Raya Paris), sebagai hadiah Pemerintah Prancis setelah Perang Dunia I. Bahkan, kini di sejumlah kota di Prancis tidak kurang dari 1.600 masjid berdiri.

Pada 1985 di Prancis terbentuk Federasi Muslim yang terdiri atas 540 organisasi Muslim. Federasi inilah yang memperjuangkan nasib umat Islam di Prancis sehingga mempunyai hak hidup seperti umat Katolik dan Protestan. Jilbab yang semula dilarang di sekolah dan tempat kerja, kini sudah diperbolehkan. Muslim kini telah menjadi *moral force*.

Namun, ada yang "alergi" dan "phobia" dengan perkembangan Muslim di Prancis dan Eropa secara umum. Pada 2003, Ratu Denmark Margrethe II menyatakan, "Selama beberapa tahun terakhir ini, kita terus ditantang Islam,... Kita harus menunjukkan perlawanan kita kepada Islam" (*Biografi Ratu Margrethe II*, April 2003). Dalam sebuah blog anti-Islam tertulis "Di zaman modern ini, gelombang imigran dari negara-negara Islam masuk Eropa. Semua negara Eropa menjadi objek Islamisasi. Nilai-nilai Islam secara perlahan masuk ke dalam jalan hidup kita" (*http://face-of-muhammed.blogspot.com*, 6/2/2006). Ternyata Barat yang "maju" itu masih eksklusif, rasis, dan *prejudice*.

Jika beberapa abad lalu Prancis "meminta bantuan Islam", kini anehnya tiba-tiba mereka "melawan Islam" dan nilai-nilai Islam, bukan terorisme. Lalu, bagaimana caranya "melawan"? Cukup strategis. Mereka ciptakan stigma dan *image* bahwa Muslim adalah teroris, pembunuh, pelaku bom bunuh diri, dan sebagainya. Media masa dan elektronik, pena para peneliti, kolumnis, politisi, bahkan intelijen seperti sepakat mem-*framing* stigma itu. Munculnya Alqaidah, peristiwa WTC 9/11, berdirinya ISIS oleh Amerika, dan lain-lain adalah di antara program stigmatisasi itu.

Stigma lewat media tidak cukup, stigma lalu disertai simbol-simbol. Pakaian jilbab, janggut, celana cingkrang, membaca Alquran, rajin shalat ke masjid, bahkan nama-nama Arab akhirnya menjadi simbol radikalisme. Simbol kemudian disempurnakan dengan identitas pemikiran Islam.

Stigma teroris-radikal harus dikontraskan dengan stigma pikiran moderat. Moderat alias tidak radikal adalah Muslim yang jika Nabinya dilecehkan dia tidak marah; yang anti pada pakaian Muslimah, yang pro kepada kesamaan agama-agama; yang pro pada pemerintah sekuler; yang pro atau netral pada Israel; yang pro pada HAM dan antisyariah dan terorisme. (*muslimsagainstshariah*).

Di Amerika, Andrew McCarthy, direktur Center for Law and Counterterrorism menegaskan bahwa "Tidak seorang pun yang membela Syariah dapat disebut moderat, sebaik apa pun maksudnya". Artinya, yang tidak masuk kriteria moderat adalah radikal dan teroris. Maka dari itu, pelecehan majalah *Charlie Hebdo* terhadap Nabi melalui kartun-kartun itu hanyalah *testing the water*. Siapa pun yang marah jika Nabinya dilecehkan adalah radikal.

Majalah *Charlie Hebdo* adalah *tester*. Tahun 2006 majalah itu menerbitkan ulang karikatur Nabi pada Surat Kabar Denmark *Jyllands-Posten*. Tahun 2012 diulang lagi, majalah ini membuat edisi khusus dengan *headline* yang *full* kartun Nabi. Tahun 2015, diulang lagi dengan memuat lebih banyak karikatur Nabi. Akhirnya, terjadilah serangan warga Muslim Prancis ke kantor Charlie Hebdo. Konon penyerangnya adalah bayaran.

Puncaknya adalah pelecehan oleh guru sekolah yang bernama Samuel Paty. Abdullakh Anzorov kelahiran Chechnya sudah tidak tahan lagi dan dibunuhlah sang guru itu. Boleh jadi beberapa kejadian teror dan tindak kekerasan di Prancis sejak tahun 2015 hingga 2020, juga dipicu oleh pelecehan serupa dan tidak lepas dari program stigmatisasi tersebut.

Jadi, strategi stigmatisasi umat Islam oleh Barat berhasil. Tahun 2014, berdiri kelompok yang menamakan diri "Patriotische Eruopaer gegen die Islamisie rung des Abendlandes" (Pegida), yaitu "Orang Eropa Patriotik Melawan Islamisasi Barat". Aktivitas mereka adalah kampanye anti-Islam, bukan anti-teroris Muslim. Boleh jadi kelompok ini yang melakukan serangan fisik terhadap wanita berjilbab di Prancis akhir-akhir ini.

Jika Macron mengatakan bahwa "Samuel Paty dibunuh karena jiwa Republik tertanam padanya", mungkin Abdullakh Anzorov akan mengatakan, "Saya membunuh Paty karena kecintaan saya pada Rasulullah tertanam dalam hatiku". Inilah "clash of civilization" yang akarnya adalah "clash of worldview". Solusinya bukan "inter-religious dialogue", tapi "inter-civilizational dialogue". *Wallahu a'lam* ■

FOTO-FOTO: LOREN ELLIOTT/REUTERS



● Seekor koala bernama Ernie memanjat pohon saat dilepaskan kembali ke habitat aslinya, setelah menjalani perawatan medis untuk klamidia, salah satu matanya harus dicabut, di Grose Vale, Sydney, Australia.

Koala YANG TERANCAM PUNAH

Koala, binatang khas Australia, kini tengah mengalami ancaman kepunahan. Kebakaran hutan terburuk yang terjadi di Australia pada tahun ini, telah mengakibatkan ancaman serius bagi keberlangsungan binatang itu. Saat musim kemarau, koala menghadapi ancaman lebih banyak dari kebakaran hutan.

Di New South Wales, setidaknya 5.000 koala tewas dalam kebakaran yang membakar 80 persen area warisan dunia Blue Mountains. Kebakaran hutan di Australia telah menghanguskan lebih dari 11,2 juta hektare.

Selain kebakaran hutan, infeksi penyakit yang menyebar di antara koala, kekeringan, penebangan hutan, dan perambahan hutan merupakan kekuatan destruktif yang mengancam habitat koala. "Tingkat penebangan pohon dan hilangnya habitat berada di balik semua faktor lain yang mengancam koala di daerah berkembang yang mencakup serangan anjing domestik dan serangan kendaraan," kata Kellie Leigh, kepala Science for Wildlife.

Dalam upaya untuk mengatasi ancaman kepunahan koala ini, undang-undang negara bagian yang baru telah berusaha untuk membatasi kemampuan petani membuka lahan yang dianggap penting bagi habitat koala.

■ ed: edwin dwi putranto



● Seekor koala sakit bernama Wally, diselamatkan oleh badan penyelamat hewan, Dinas Pendidikan dan Informasi Satwa Liar di Sydney University Veterinary and Teaching Hospital di Sydney, Australia.



● Relawan melakukan penilaian kesehatan pada koala bernama Pele sebagai bagian dari The Blue Mountains Koala Project, program pemantauan populasi yang dipelopori untuk merencanakan pemulihan koala di kawasan, di Area Warisan Dunia Greater Blue Mountains, dekat Jenolan, Australia.

> **Di New South Wales, setidaknya 5.000 koala tewas dalam kebakaran hutan.**



● Seekor induk koala bernama Gladys berada di kandang rehabilitasi di Wedderburn, Australia.



● Dua orang relawan melepaskan koala bernama Pele dan joey kembali ke alam liar di Taman Nasional Kanangra-Boyd, Area Warisan Dunia Greater Blue Mountains, dekat Jenolan, Australia.



● Pohon yang terbakar, di habitat yang diketahui telah dihuni oleh koala sebelum rusak dalam kebakaran hutan di Area Warisan Dunia Greater Blue Mountains, Australia.



● Seekor koala bernama Ernie, diangkut ke daerah tempat dia diselamatkan, dalam persiapan untuk dilepaskan kembali ke habitat aslinya di Grose Vale, Sydney, Australia.

Membudayakan *Eco Driving*

LUCKY R'ANTARA



Eco driving dapat menekan konsumsi bahan bakar hingga 20 persen.

■ ERICK ISKANDARSJAH Z

Sejumlah negara, termasuk Indonesia, terus bersiap menyambut mobilitas masa depan ramah lingkungan lewat mobil listrik. Tapi, sembari menunggu ekosistem *electric vehicle* (EV) itu matang, para *stakeholder* tetap memberi perhatian terhadap kendaraan dengan me-sin konvensional.

Masih satu misi dengan kehadiran EV, perhatian terhadap mobil konvensional itu juga menitikberatkan pada upaya dalam menekan polusi dan konsumsi bahan bakar. Dengan begitu, masyarakat yang masih menggunakan mobil *internal combustion engine* (ICE) tetap memiliki peran dalam kepedulian lingkungan.

Nah, agar tujuan itu dapat tercapai, Clean Air Asia menggelar program Eco Driving Indonesia. Lead Sustainable Transport Clean Air Asia, Kathleen Dematera Contreras, mengatakan, program ini dibekali dengan riset dan koordinasi dengan sejumlah pihak terkait di Indonesia selama sekitar lima tahun.

"Lewat program ini, kami sekaligus ingin menunjukkan pentingnya budaya *eco driving*. Selain itu, program ini juga menghadirkan rekomendasi yang dapat diterapkan dalam ekosistem lalu lintas, sehingga budaya ini dapat diterapkan dengan baik," kata Kathleen dalam *webinar eco driving*, pekan lalu.

Seluruh hal itu dilakukan oleh lembaga swadaya masyarakat (LSM) internasional ini mengingat polusi kendaraan memiliki andil yang cukup besar dalam terjadinya pemanasan global.

Agar program ini mampu berjalan dengan baik, Clean Air Asia menggandeng Pemerintah Provinsi DKI Jakarta, karena daerah ini merupakan salah satu provinsi yang paling dipadati oleh beragam macam kendaraan.

Kepala Dinas Perhubungan Pemprov DKI Jakarta, Syafrin Liputo, mengatakan, *eco driving* adalah hal yang penting meng-ingat jumlah kendaraan yang terus meningkat. "Otomatis hal ini berpengaruh terhadap tingkat kemacetan, polusi udara, dan keselamatan berkendara. Oleh karena itu, kita perlu budaya baru yang mampu menciptakan kebiasaanaan berkendara yang aman, nyaman, dan ramah lingkungan," kata Syafrin.

Oleh karena itu, Pemprov DKI Jakarta tengah mengembangkan skema mobilitas dengan sebutan *transit oriented development*. Lewat skema ini, maka Pemprov menyiapkan disinsentif untuk mobil dengan mesin konvensional dan melakukan upaya dalam meningkatkan kompetensi pengemudi.

Di satu sisi, skema ini akan hadir dengan memberikan prioritas bagi pejalan kaki dan *non motorized transportation*, seperti sepeda. Selain itu, juga terus mendorong integrasi kendaraan umum, sehingga masyarakat tetap dapat melakukan mobilitas dengan mudah, meski tak menggunakan kendaraan pribadi.

Direktur Eksekutif Komite Penghapusan Bensin Bertimbel (KPBB), Ahmad Safrudin, mengatakan, budaya *eco driving* juga memiliki peran signifikan dalam menekan penggunaan bahan bakar. "Karena, *eco driving* mampu menyajikan efisiensi hingga 20 persen," katanya.

Efisiensi yang signifikan itu dapat diraih karena *eco driving* memang merupakan budaya berkendara yang cerdas, penuh kewaspadaan, dan efisien. Menurut Safrudin, *eco driving* mampu menghadirkan efisiensi yang signifikan karena kendaraan dapat berjalan dengan maman faatkan energi dan momentum dengan optimal.

Sementar itu, Head of Government Relation PT Toyota-Astra Motor, Iwan Abdurahman, mengatakan, pihaknya memiliki perhatian cukup besar dalam hal mobilitas ramah lingkungan. Apalagi, transportasi merupakan sektor yang memiliki kontribusi cukup besar dalam catatan polusi di Indonesia. Berdasar data dari Enerdata pada 2018, sektor transportasi menyumbang polusi polusi hingga 27 persen.

Angka itu terbilang cukup besar dan terus mengalami peningkatan sejak 1990. Berdasar data Badan Pusat Statistik (BPS), hal itu terlihat berkaitan erat dengan peningkatan jumlah kendaraan yang tadinya hanya berada di kisaran 2,8 juta unit pada tahun 1990. Pada 2018, jumlah *unit in operation* (UIO) meningkat menjadi 26 juta kendaraan. ■ ed: khoirul azwar

Panduan Sederhana *Eco Driving*

■ ERIC ISKANDARSJAH Z

1. Salah satu langkah utama yang perlu dilakukan adalah selalu memastikan tekanan udara ban mobil. Karena, tekanan udara yang sesuai, otomatis mampu menekan hambatan gerak pada bagian ban.
2. Disarankan untuk selalu menggunakan AC pada suhu 20 hingga 23 derajat Celcius. Dengan temperatur tersebut, maka pengendara tetap merasa nyaman tanpa harus memberikan beban berlebih pada mesin kendaraan.
3. Pengemudi disarankan untuk dapat menginjak pedal rem dan gas dengan *smooth*. Langkah ini harus dimbangi dengan kemampuan prediksi kondisi lalu lintas yang akurat, sehingga dapat melakukan akselerasi dan deselasi secara optimal.
4. Pengendara disarankan untuk memastikan bahwa barang bawaan yang berada di dalam mobil hanyalah barang yang memang sangat diperlukan. Karena, hal ini berpengaruh terhadap total beban kendaraan.
5. Saat mengawali perjalanan, pengendara disarankan memilih rute tercepat dalam mencapai tujuan. Untuk memudahkan, pengendara dapat menggunakan aplikasi peta *digital* yang secara otomatis mampu memberikan rekomendasi rute yang paling cepat.

■ ed: khoirul azwar

ANTARA



TAM Perluas Mobil Elektrifikasi Nasional

■ KHOIRUL AZWAR

Sukses membangun pasar kendaraan *hybrid electric vehicle* (HEV), PT Toyota-Astra Motor (TAM) segera memperluas pasar mobil elektrifikasi nasional dengan menyiapkan *line-up* kendaraan *battery electric vehicle* (BEV), mobil yang sepenuhnya menggunakan sumber energi listrik sebagai tenaga penggerak.

Langkah bisnis ini dilakukan guna melengkapi pilihan kendaraan elektrifikasi bagi konsumen. Pada Maret lalu perusahaan ini juga telah meluncurkan teknologi *plug-in hybrid electric vehicle* (PHEV) yang saat ini menjadi salah satu model yang masih difokuskan untuk pasar *fleet*.

"Toyota sudah mulai elektrifikasi sejak 1990-an di global, tidak hanya karena kami melihat adanya kebutuhan untuk melestarikan lingkungan, tapi juga kami berkomitmen untuk menghadirkan pilihan mobilitas yang lengkap sesuai dengan yang dibutuhkan masyarakat. Oleh karena itu, kami terus melengkapi pilihan kendaraan elektrifikasi, baik dari *hybrid electric vehicle* (HEV), PHEV, BEV, dan *fuel cell electric vehicle* (FCEV)," kata President Director PT Toyota-Astra Motor, Susumu Matsuda pada acara diskusi secara virtual, Rabu (18/11).

Matsuda mengatakan, Toyota telah menjadi pionir dan *market leader* kendaraan elektrifikasi di dunia otomotif global. Terhitung sejak meluncurkan Prius sebagai mobil elektrifikasi pertama yang dipasarkan di dunia, Toyota telah meluncurkan lebih dari 40 model kendaraan elektrifikasi dengan total penjualan lebih dari 15 juta unit.

"Sejalan dengan keinginan positif pemerintah Indonesia untuk mengakselerasi kendaraan elektrifikasi dan juga infrastuktur yang mulai dibangun, Toyota juga melangkah lebih maju lagi, di mana kami akan menghadirkan teknologi elektrifikasi yang lengkap," kata Vice President Director TAM, Henry Tanoto.

Dalam upaya memenuhi mobilitas masyarakat sekaligus mengembangkan pasar kendaraan elektrifikasi di Indonesia, TAM melakukan dua pendekatan, yaitu terus meningkatkan pemahaman publik terkait teknologi elektrifikasi serta menyiapkan tekno-logi-nya untuk membantu mobilitas masyarakat.

Melihat kesiapan *market* yang semakin baik dalam mengadopsi teknologi elektrifikasi, TAM merasa sudah waktunya memulai titik baru, di mana teknologi elektrifikasi akan bersanding satu dengan yang lainnya untuk nantinya dapat memenuhi kebutuhan yang berbeda-beda dari tiap pelanggan berdasarkan kelebihan dan tantangan dari masing-masing teknologi. Spirit yang sama dengan keputusan TAM menyediakan dua *brand* maupun pilihan segmen yang sangat lengkap, khususnya di Indonesia.

"Kami memiliki banyak pilihan teknologi elektrifikasi, saat ini kami sudah siapkan tiga teknologi, baik HEV, PHEV, dan *battery full* EV untuk pelanggan di Indonesia. Ini menjadi *milestone* penting agar kami terus *study* untuk ke depannya melebarkan pilihan yang lebih lengkap, sejalan dengan kebutuhan mobilitasnya," kata Marketing Director

DOK TOYOTA

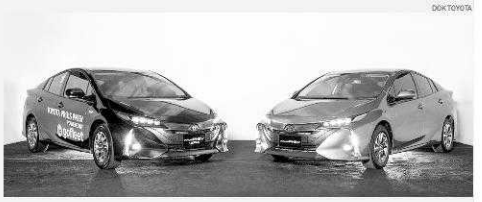

TAM, Kazunori Minamide.

Persiapan *value chain*

Soal kesiapan produksi kendaraan elektrifikasi Toyota Indonesia tahun 2022, Direktur Administrasi, Korporasi dan Hubungan Eksternal PT Toyota Motor Manufacturing Indonesia (TMMIN), Bob Azam, mengatakan, pihaknya telah melakukan invastasi sejak 2019. Hal merupakan respons dari *policy* pemerintah untuk meluncurkan *Low Carbon Emission Vehicle* (LCEV) dengan mengembangkan model-model kendaraan elektrifikasi HEV untuk pasar domestik maupun ekspor.

Dijelaskan, dalam melangkah ke produksi lokal, yang perlu dipersiapkan adalah *total value chain* dari hulu sampai hilir. Tidak hanya *line* produksinya saja, tetapi juga mulai dari vendor (pemasok) sampai dengan *sales*. "Ini yang saat ini terus kita garap hingga pada saat produksi sudah berjalan nanti, semuanya berlangsung secara baik. Dan itu sudah kita lakukan sejak tahun lalu," ujarnya.

Menurut dia, soal *line* produksi sejauh ini sudah disiapkan. "Kita tinggal meningkatkan agar sesuai untuk memproduksi kendaraan elektrifikasi HEV, baik untuk memenuhi kebutuhan pasar domestik maupun lokal. Tetapi yang jelas, kita sudah mulai dari model *hybrid* untuk pasar domestik maupun ekspor," katanya. ■

Bernostalgia Lewat Vespa GTV Sei Giorni II

■ ERIC ISKANDARSJAH Z

Dua tahun lalu, PT Piaggio Indonesia sempat menghadirkan Vespa GTV Sei Giorni. Kini, pabrikan asal Italia itu ingin mengajak pecinta Vespa untuk kembali bernostalgia lewat Vespa GTV Sei Giorni II Edition.

Presiden Direktur PT Piaggio Indonesia, Marco Noto La Diega, mengatakan, Vespa GTV Sei Giorni edisi kedua ini hadir dengan sejumlah ubahan yang membuat kesan *timeless classic* terlihat kian kental.

"GTV Sei Giorni edisi kedua hadir dengan sejumlah fitur terbaru. Tapi, sejumlah elemen klasik tetap diperta-hankan demi dapat menjaga nuansa khas Vespa GTV Sei Giorni," kata Marco dalam *virtual launching* GTV Sei Giorni edisi kedua, baru-baru ini.

Pada edisi ini, Vespa GTV Sei Giorni hadir dengan desain yang tetap mempertahankan esensi *vintage*, seperti yang terdapat pada edisi pertama. Hanya saja, produk ini hadir dengan sejumlah ubahan detail, baik pada tampilan maupun performa.

Sejumlah elemen yang dipertahankan dalam Vespa GTV Sei Giorni ini, di antaranya adalah *low headlight* yang terpasang pada *front mudguard*, *naked handlebar*, dan *speedometer analog*.

Kemudian, penyegaran dilakukan lewat pemilihan warna *grey titanio* yang membuat kendaraan ini terlihat kian maskulin. Selain itu, GTV Sei Giorni juga dipermanis oleh aksen warna merah pada logo Sei Giorni dan pada bagian velg.

Selanjutnya, tampilan pada produk ini pun ditunjang oleh sejumlah *emblem* Sei Giorni unik dan *front tie* berwarna *black matt*. Lampu stoplamp pun kini hadir dengan teknologi LED. Seluruh perpaduan

DOK PIAGGIO



ini membuat Vespa ini terlihat unik, mutakhir, dan lebih *sporty*.

"Soal performa, Vespa ini kini dibekali dengan mesin 300 *high performance engine*. Produk ini pun kini dilengkapi dengan sistem pengereman *anti-lock braking system* dan *port* USB," ucapnya.

Dengan mesin 300 cc tersebut, Vespa yang dipasarkan dengan harga Rp 155 juta ini hadir dengan kemampuan mesin sebesar 23,8 daya kuda dan torsi 26 Nm.

Soal sejarah, Vespa GTV Sei Giorni sendiri terinpirasi dari balapan Sei Giorni (balapan enam hari) atau International Six Days Enduro. Pada 1951, Piaggio Squadra Corse berkontribusi dalam ajang itu dan menghadirkan Vespa khusus.

Usaha itu pun membuahkan hasil yang manis dan membuat Piaggio kemudian menghadirkan Vespa GTV Sei Giorni sebagai apresiasi atas capaian tersebut. ■ ed: khoirul azwar

JADWAL **SHALAT**

Bandung -3 mnt, Yogyakarta -14 mnt Semarang-14, Surabaya-24 mnt, Jambi+13 mnt, Padang +26, Medan +33 mnt, Makassar -24 mnt

SUBUH	04.05
ZHUHUR	11.42
ASHAR	15.04
MAGHRIB	17.54
ISYA	19.07

HIKMAH

■ OLEH **WISNU TANGGAP PRABOWO**

Ketika Mukmin Wafat

Kematian adalah peristiwa yang pasti terjadi. Hari ini atau esok tidak jadi soal. Sesuatu yang pasti maka pada hakikatnya sesuatu itu dekat. Apakah yang terjadi ketika seorang mukmin menyongsong *sakaratul maut*?

Malaikat akan turun dari langit dengan wajah putih seperti matahari sembari membawa kafan dan wewangian dari surga. Ia lalu duduk di sebelah mukmin tersebut. Malaikat Maut pun berkata kepada seorang mukmin yang meregang nyawa tersebut. "Wahai jiwa yang baik, keluarlah menuju ampunan dan keridhaan dari Allah."

Keluarnya ruh dari tubuh pun mudah. Ruh seorang mukmin akan meninggalkan jasadnya sebagaimana air keluar dari mulut wadah dari kulit. Setelah keluar ruhnya, para malaikat berwajah putih segera mengambil ruh tersebut dari Malaikat Maut dan membungkusnya dengan kafan dan wewangian Surga, dan merebaklah aroma harum melebihi wewangian di bumi.

Ruh itu pun naik ke langit dan ketika melewati sekelompok malaikat, dikatakan, "Siapakah ruh yang baik ini?" Para malaikat yang membawanya menjawab, "Fulan bin Fulan," disebut namanya yang paling bagus yang dulunya ketika di dunia orang-orang menamakannya dengan nama tersebut.

Dibukakan pintu langit hingga ruh tersebut tiba di langit ke tujuh. Allah kemudian berfirman, "Tulislah catatan amal hamba-Ku ini di 'Illiyin dan kembalikanlah ia ke bumi karena dari tanah mereka Aku ciptakan, ke dalam tanah mereka akan Aku kembalikan, dan dari dalam tanah mereka akan Aku keluarkan pada kali yang lain."

Ruh akhirnya kembali ke jasadnya yang sudah dikubur. Ruh tersebut masih dapat mendengar suara langkah kaki mereka yang mengantarkan jenazah dirinya. Seketika itu datanglah dua malaikat.

Ditanyakan kepada si mayat, siapakah Rabb-nya, apakah agamanya, tentang lelaki yang diutus, dan mengenai amalannya. Sang mukmin berkata, "Rabbku adalah Allah, Islam agamaku, lelaki itu adalah Rasul Allah, dan aku membaca Kitabullah, lalu aku beriman dan membenarkannya.

Terdengarlah seruan dari langit, "Telah benar hamba-Ku. Maka bentangkanlah untuknya permadani dari surga. Pakaikanlah ia pakaian dari surga, dan bukakan untuknya sebuah pintu ke surga."

Kuburnya menjadi lapang sejauh pandangan mata dan datanglah seseorang berwajah indah, berpakaian bagus, dan wangi aromanya. Dikatakan kepada sang mukmin, "Bergembiralah dengan apa yang menggembirakanmu. Inilah harimu yang pernah dijanjikan kepadamu." Orang tersebut adalah amalan salihnya.

Dikatakan pula, "Ini adalah tempatmu seandainya engkau dulunya bermaksiat kepada Allah, lalu Allah menggantikan bagimu dengan surga ini." (Ringkasan HR Ahmad dan Abu Dawud, sahih).

Semua ini barulah fase awal dari kebahagiaan abadi bagi seorang mukmin setelahnya. Kematian bagi seorang mukmin begitu menggembirakan! ■



THDIDY BADAI/RE PUBLIKA

MILAD MUHAMMADIYAH Ketua Umum Dewan Masjid Indonesia (DMI) Jusuf Kalla menghadiri Milad ke-108 Muhammadiyah di Gedung Pusat Dakwah Muhammadiyah, Jakarta, Rabu (18/11). Digelar secara daring dan luring, peringatan Milad Muhammadiyah kali ini mengusung tema "Meneguhkan Gerakan Keagamaan Hadapi Pandemi dan Masalah Negeri".

Guru Honorer Madrasah dan PAI Terima Subsidi

Bantuan ini untuk meringankan kesulitan mereka di masa pandemi.

■ UMAR MUKHTAR, ROSSY HANDAYANI

JAKARTA — Kementerian Agama (Kemenag) akan memberikan bantuan subsidi gaji (BSG) bagi para guru honorer di madrasah dan guru pendidikan agama Islam (PAI) honorer di sekolah umum. Bantuan ini diberikan untuk meringankan kesulitan mereka pada masa pandemi Covid-19.

Kemenag menyampaikan, petunjuk teknis (juknis) pencairan BSG bagi guru dan tenaga kependidikan (GTK) honorer (non-PNS) di madrasah sudah terbit. Begitu pula dengan juknis pencairan BSG untuk guru pendidikan agama Islam honorer di sekolah umum.

"Juknis (petunjuk teknis) pencairan subsidi gaji sudah saya tanda tangani, sedang disiapkan SK calon penerima bantuan subsidi gaji bagi GTK (guru dan tenaga kependidikan) non-PNS di madrasah dan guru pendidikan agama Islam non-PNS pada sekolah umum," kata Direktur Jenderal Pendidikan Islam Kemenag Muhammad Ali Ramdhani, Rabu (18/11). Ia berharap pencairan BSG ini bisa menjadi kado Hari Guru Nasional pada 25 November 2020.

Ramdhani menjelaskan, alokasi anggaran BSG Direktorat Jenderal Pendidikan Islam Kemenag berdasarkan penetapan direktur jenderal anggaran Kementerian Keuangan, yaitu total sebesar Rp 1,1 triliun. Adapun penerimanya terbagi dalam dua macam, yakni guru raudatul athfal/madrasah dan guru pendidikan agama Islam di sekolah umum.

Perinciannya, jumlah guru raudatul athfal atau madrasah yang akan menerima bantuan tersebut sebanyak 543.928 orang, dengan masing-masing memperoleh Rp 600 ribu per bulan selama tiga bulan. Adapun total anggaran yang disediakan pemerintah untuk golongan ini mencapai Rp 979 miliar.

Sementara itu, jumlah guru pendidikan agama Islam di sekolah umum yang akan menerima bantuan ini berjumlah 93.480 orang. Setiap guru juga mendapatkan BSG sebesar Rp 600 ribu per bulan selama tiga bulan, dengan total dana yang disiapkan pemerintah sekitar Rp 168 miliar.

Ketua Dewan Pembina Asosiasi Yayasan Pendidikan Islam (AYPI) H E Afrizal Sinaro menyatakan bersyukur atas bantuan subsidi gaji yang diberikan pemerintah terhadap guru honorer madrasah dan guru pendidikan agama Islam di sekolah umum.

"Alhamdulillah, subsidi bagi guru honorer atau guru swasta sudah kami sampaikan ke pemerintah sejak awal wabah Covid-19 ini," kata Afrizal saat dihubungi *Republika*, Rabu (18/11).

Dia mengatakan, semenjak terjadinya wabah Covid-19 yang menimbulkan dampak berat bagi perekonomian masyarakat, sebagian besar orang tua/wali murid tidak membayar iuran SPP anaknya. Sedangkan, gaji guru dan biaya operasional sekolah berasal dari SPP murid.

"Maka kami menyampaikan terima kasih banyak kepada pemerintah sudah mendengar suara hati dan kesulitan kami para pengelola sekolah swasta ini untuk membayar honor guru-guru," ucap Afrizal.

Apresiasi terhadap kebijakan ini juga disampaikan Persatuan Guru Republik Indonesia (PGRI) Provinsi Lampung. "Kita respons positif adanya bantuan untuk guru honorer, tetapi koordinasi akan terus dilakukan agar tepat sasaran," ujar Ketua PGRI Lampung, Suharto, Selasa (17/11).

Ia mengatakan, koordinasi dilakukan untuk memastikan bantuan subsidi gaji tersalurkan dengan tepat sasaran dan tanpa kendala. "Saat ini pun belum diketahui jumlah tenaga honorer yang akan mendapatkan bantuan tersebut dan belum diketahui pula bagaimana teknis penyaluran sehingga kita butuhkan identifikasi dan koordinasi lebih lanjut," katanya.

Menurut dia, identifikasi jumlah guru honorer akan terus dilakukan untuk menyinkronkan data. "Kami akan terus mencari informasi selengkapnya dan tata aturannya sembari mengidentifikasi jumlah guru honorer, sebab ada yang terdata di PGRI dan ada yang di kementerian."

■ antara **ed:** wachidah handasah

Perlu Sosialisasi Digital Manuskrip Nusantara

■ RATNA AJENG TEJOMUKTI

JAKARTA — Saat ini semakin banyak lembaga yang melakukan digitalisasi manuskrip, khususnya manuskrip nusantara. Sayangnya, pemanfaatan digitalisasi tersebut masih minim karena kurangnya sosialisasi.

Persoalan tersebut dibahas dalam Webinar Series on Indonesian Digitised Manuscripts yang diselenggarakan Digital Repository of Endangered Manuscripts in Southeast Asia (Dreamsea) dan Masyarakat Pernaskahan Nusantara (Manassa).

"Diskusi ini menunjukkan bahwa sumber-sumber digital dapat digunakan sebagai bahan primer dalam mendukung kajian humaniora, termasuk di antaranya adalah penggunaan manuskrip yang telah didigitalisasi," ujar Ketua Umum Manassa Munawar Holil, Rabu (18/11).

Meski demikian, dalam beberapa kasus, penggunaan sumber digital sering kali memunculkan permasalahan mengenai kelengkapan informasi yang disediakan jika dibandingkan penggunaan sumber-sumber konvensional.

Penggagas Dreamsea, Prof Jan van der Putten, menyampaikan, Dreamsea adalah program pelestarian manuskrip Asia Tenggara. Didukung oleh Arcadia Foundation di Inggris, program ini dijalankan oleh Pusat Kajian Islam dan Masyarakat (PPIM) Universitas Islam Negeri Syarif Hidayatullah Jakarta dan Pusat Studi Budaya Naskah (CSMC) Universitas Hamburg.

> **Sumber-sumber digital dapat digunakan sebagai bahan primer dalam mendukung kajian humaniora.**

Dreamsea melestarikan manuskrip langka yang dimiliki dan disimpan oleh individu yang tinggal di Asia Tenggara. "Banyak manuskrip berada dalam kondisi yang tidak menguntungkan dan keberadaannya di masa depan terancam. Karena banyak naskah sudah atau akan rusak, isinya bisa hilang selamanya," kata Jan van der Putten.

Fakta bahwa sebagian besar Asia Tenggara lembap dan rawan bencana alam, berarti keberadaan manuskrip milik perorangan terancam hilang. Selain itu, situasi konflik yang tidak menentu juga membahayakan kelestarian manuskrip di kawasan tersebut. Oleh karena itu, pelestarian naskah dan isinya mesti dilakukan secepatnya.

Dreamsea membantu masyarakat Asia Tenggara melestarikan koleksi manuskrip mereka dengan mendigitalkannya. Program mendigitalkan koleksi manuskrip dilakukan dengan terjun langsung ke lapangan.

Sejak Desember 2017, Dreamsea telah mendigitalkan 129.478 halaman dari 2.170 manuskrip di Asia Tenggara. "Versi digital juga telah dibagikan kepada pemilik naskah sebagai bentuk apresiasi kami yang tinggi atas kesediaan mereka untuk menjadi bagian dari program unik ini," kata Jan van der Putten.

Program ini tidak hanya menawarkan gambar manuskrip beresolusi tinggi, tetapi juga menawarkan metadata terperinci. Metadata setiap manuskrip dibuat atas kerja sama antara staf Dreamsea dan sejumlah besar pakar untuk memastikan keandalan dan kelengkapannya.

Metode utama yang digunakan oleh Dreamsea adalah mengumpulkan informasi sebanyak mungkin dari masyarakat Asia Tenggara tentang keberadaan manuskrip. Setelah penilaian dan pengecekan yang tepat, tim Dreamsea akan mendigitalkan manuskrip tersebut untuk menyelamatkan warisan sastra dan menjaga keanekaragaman budaya tanpa harus mengeluarkan biaya finansial yang tinggi.

Khusus di Indonesia, seluruh misi digitalisasi Dreamsea terlaksana berkat kerja sama yang baik dengan Manassa, dan dalam beberapa misi bekerja sama pula dengan tim konservasi Perpustakaan Nasional.

■ **ed:** wachidah handasah

Menyelami Tradisi Perayaan Ulang Tahun

■ OLEH **DEA ALVI SORAYA**

Bagi sebagian besar orang, merayakan ulang tahun atau mengucapkan selamat ketika seseorang berulang tahun adalah hal biasa. Namun, bagi sebagian orang lainnya, tradisi tersebut dianggap haram karena Rasulullah SAW tak pernah melakukan atau mengajarkannya.

Terkait hal itu, Direktur Rumah Fiqih Indonesia Ustaz Ahmad Sarwat Lc MA menjelaskan, merayakan dan mengucapkan selamat ulang tahun bukanlah budaya yang diajarkan Rasulullah dan memang tidak ada pada zaman kenabian. Seumur hidup Rasulullah tidak pernah melakukan hal itu, begitu juga kalangan sahabat maupun tiga generasi setelahnya.

"Karena memang bukan tradisi mereka. Maka, kalau kemudian tradisi mengucapkan ulang tahun ini dikaitkan dengan sunah Nabi atau dengan apa yang dilakukan pada zaman kenabian, jelas tidak akan ada rujukannya," ujar dosen di Kampus Syariah Sekolah Fikih ini, Selasa (17/11).

"Tapi, apakah segala hal yang tidak dilakukan Nabi lantas menjadi haram? Nah, jawabannya tentu tidak," sambung dia.

Ustaz kelahiran Kairo, Mesir, 51 tahun silam itu mengatakan, sejatinya banyak ritual yang dijalankan umat Islam, khususnya di Indonesia, padahal tidak pernah diajarkan atau dilakukan Nabi. Misalnya, tradisi pulang kampung, halal bihalal, atau bagi-bagi angpau saat Lebaran. "Apakah yang kita lakukan itu menjadi haram karena tidak dilakukan pada masa Nabi? Jawabannya tidak," kata dia.

Sebagian orang juga mengaitkan tradisi merayakan dan mengucapkan selamat ulang tahun ini dengan budaya masyarakat Barat atau non-Muslim. "Mungkin tradisi mengucapkan selamat ulang tahun banyak dicontek dari Eropa atau Amerika. Lalu, apakah mengucapkan ulang tahun karena mengikuti tradisi Barat lantas menjadi haram? Dan apakah segala yang dilakukan orang Barat atau non-Muslim bertentangan dengan nilai Islam?" katanya.

Faktanya, lanjut Ustaz Sarwat, banyak sekali pola budaya Barat yang diadaptasi atau diterapkan di Indonesia dan itu bebas nilai atau tidak merusak ketentuan syariah.

Ia mencontohkan kegiatan penelitian, juga pendidikan hukum, ekonomi, dan kedokteran yang diterapkan saat ini banyak mengadaptasi dari Barat. Menurut Ustaz Sarwat, hal itu sah saja.

Begitu juga dengan tradisi merayakan dan mengucapkan ulang tahun. Apakah dengan mengikutinya lantas kita dianggap melakukan tradisi yang bertentangan dengan nilai Islam? "Tentu ada pro-kontra. Tapi, saya ingin menegaskan bahwa pada dasarnya tradisi ini tidak haram walaupun ada beberapa pihak yang mengharamkannya," ujar dia.

Nah, untuk menghindari ketersinggungan nilai, ia menyarankan beberapa opsi yang dapat dilakukan umat Islam dalam merayakan hari kelahiran. Salah satunya dengan cara bersedekah, mengundang makan bersama, memberi hadiah, memberikan doa, atau mengucapkan maaf lahir batin sebagaimana yang kita lakukan saat Lebaran. "Tiup lilin sering juga dianggap budaya kafir walaupun tidak mutlak haram juga," katanya.

■ **ed:** wachidah handasah