28 TH REPUBLIKA
MELANGKAH BERSAMA MENGUATKAN BANGSA

REPUBLIKA

MAHAKA GROUP
NOMOR 295/TAHUN KE-28
Rp. 5.500/16 HALAMAN
Luar P Jawa Rp 6.000 (ditambah ongkos kirim)
RO

RABU, 11 NOVEMBER 2020 | 25 RABIUL AWAL 1442 H
www.republika.co.id
@republikaonline @republikaonline RepublikaOnline

PUTRA M. AKBAR/REPUBLIKA



PULANG Imam Besar Front Pembela Islam (FPI) Habib Rizieq Shihab menyapa pendukungnya saat tiba di Petamburan, Jakarta, Selasa (10/11). Habib Rizieq Shihab kembali ke Tanah Air setelah berada di Arab Saudi selama tiga setengah tahun.

Bangkit Lawan Covid-19

Bangsa Indonesia diyakini akan menang melawan pandemi Covid-19.

■ DESSY SUCIATI SAPUTRI
FAUZIAH MURSID

JAKARTA — Hari Pahlawan yang diperingati setiap 10 November diharapkan menjadi momentum untuk meningkatkan persatuan dan semangat dalam melawan pandemi Covid-19. Menjaga protokol kesehatan dan memutus rantai penyebaran Covid-19 merupakan salah satu bentuk perjuangan yang mesti dilakukan bersama-sama.

Wakil Presiden KH Ma'ruf Amin mengajak masyarakat Indonesia mengenang jasa para pahlawan. Ia mengatakan, sikap para pahlawan yang memiliki semangat juang tinggi, pantang menyerah, tahan uji, rela berkorban, bersatu, dan cinta Tanah Air sudah sepatutnya menjadi teladan bagi bangsa. Terlebih, dalam situasi pandemi Covid-19 yang saat ini menjadi tantangan berat bangsa Indonesia.

Kiai Ma'ruf meyakini bangsa Indonesia akan menang dan bangkit kembali dari keterpurukan akibat dampak pandemi Covid-19. "Mari bangkitkan jiwa kepahlawanan dalam diri kita dan perkokoh persatuan dan kesatuan. Percayalah akan besarnya potensi yang kita miliki untuk menang dan bangkit kembali," ujar Kiai Ma'ruf, Selasa (10/11).

Pandemi Covid-19 yang melanda Indonesia sejak Maret belum juga mereda sampai saat ini. Per Selasa kemarin, kasus positif Covid-19 bertambah sebanyak 3.779 orang dalam 24 jam terakhir. Tingkat kasus positif atau *positivity rate* harian pun tercatat naik tipis dari 11,52 persen pada Senin (9/11) menjadi 11,8 persen pada Selasa.

Ketua Satuan Tugas Penanganan Covid-19 Doni Monardo mengatakan, semua masyarakat bisa menjadi pahlawan kemanusiaan pada masa pandemi ini. Caranya dengan mematuhi protokol kesehatan dan menerapkan 3M (memakai masker, mencuci tangan, serta menjaga jarak dan menghindari kerumunan).

"Semoga upaya kita mengajak semua pihak akan menyelamatkan lebih banyak keluarga besar bangsa Indonesia. Dan, apabila kita mampu melakukan itu, kita adalah pahlawan-pahlawan kemanusiaan," ujar Doni.

Meski pandemi masih melanda, hal itu tak menyurutkan semangat untuk memperingati Hari Pahlawan. Kemarin, Presiden Joko Widodo memimpin upacara peringatan Hari Pahlawan di Taman Makam Pahlawan (TMP) Kalibata, Jakarta. Upacara digelar pukul 08.10 WIB dan dihadiri sejumlah pejabat negara dengan menerapkan protokol kesehatan. Mengawali upacara, dilakukan penghormatan kepada arwah pahlawan. Kemudian, terdengar suara sirine panjang untuk mengenang pertempuran 10 November 1945 di Surabaya dan dilanjutkan dengan mengheningkan cipta.

Presiden kemudian melakukan penghormatan dengan meletakkan karangan bunga di Tugu TMP Kalibata Jakarta, tepat di bawah patung burung garuda. Setelah mengakhiri upacara, Jokowi dan Kiai Ma'ruf Amin melakukan tabur bunga di makam para pahlawan. Selain memimpin upacara, Presiden juga menganugerahkan gelar pahlawan nasional kepada enam tokoh bangsa.

Di berbagai daerah, Hari Pahlawan dijadikan momentum untuk menggalakkan penerapan protokol kesehatan. Hal tersebut seperti yang dilakukan para tenaga kesehatan dan petugas di Kelurahan Kersanagara, Kecamatan Cibeureum, Kota Tasikmalaya. Dengan mengenakan busana layaknya pahlawan kemerdekaan, mereka mendatangi rumah warga untuk mengingatkan masyarakat akan pentingnya penerapan protokol kesehatan.

Juru Bicara Pemerintah untuk Penanganan Covid-19 Wiku Adisasmito meminta masyarakat menjadi pahlawan masa kini untuk berjuang melawan pandemi. Dalam delapan bulan terakhir ini, kata dia, para tenaga kesehatan pun telah berjuang melawan Covid-19 dan tak sedikit yang telah gugur.

"Kita lanjutkan semangat perjuangan, termasuk melawan musuh yang tidak kalah kuatnya, yaitu Covid-19," kata dia.

BERITA TERKAIT

282 Pahlawan Kesehatan Gugur
Hlm - 7

Peran kaum milenial

Harian *Republika* bersama Telkomsel turut memperingati Hari Pahlawan dengan menggelar webinar bertajuk "Pahlawan di Mata Zaman". Webinar ini menghadirkan budayawan Slamet Rahardjo dan VP Corporate Communications Telkomsel Deni Abidin.

Dalam era digital saat ini, kaum milenial diharapkan dapat membuat berbagai konten dan program yang bermanfaat untuk masyarakat Indonesia.

Menurut Slamet Rahardjo, pahlawan tidak harus mengorbankan nyawanya demi orang lain, tetapi dengan memberikan hal-hal yang bermanfaat bagi dirinya juga sesama. "Kalau Anda merasa bangsa ini belum memberikan kebanggaan pada Anda, itu masalah lain. Tapi, kita harus berpikir, mengapa saya belum memberikan apa pun kepada negara kita," kata Slamet.

Slamet pun mengingatkan agar teknologi tidak semata-mata dijadikan sebagai konsumsi. Masyarakat, khususnya kaum milenial, harus dapat menjadi produsen dan memanfaatkannya untuk memajukan budaya bangsa. Dengan pola pikir seperti ini, kata Slamet, siapa pun dapat menjadi pahlawan.

VP Corporate Communicatioms Telkomsel Deni Abidin mengatakan, generasi milenial dapat menjadi orang-orang yang bermanfaat dengan menggunakan teknologi. Teknologi dan akses informasi yang canggih telah banyak membantu kaum milenial untuk membuat gerakan yang membantu orang lain.

Namun, kemajuan teknologi juga memicu banyaknya konten negatif, salah satunya konten pornografi yang semakin mudah diakses. "Untuk menghambat konten negatif, kita harus memperbanyak konten positif," ujar Deni.

Ia juga menilai bahwa pandemi Covid-19 tak seharusnya membatasi kreativitas. Kondisi ini justru harus dijadikan dorongan untuk bergerak maju.

Pemimpin Redaksi *Republika* Irfan Junaidi menilai, setiap orang memiliki peran masing-masing dalam mengaktualisasikan sikap kepahlawanan. Menurut dia, begitu banyak pihak yang telah menjalankan peran untuk membantu orang lain di sekitarnya. Adapun media massa memiliki peran untuk menyampaikan pesan-pesan kebaikan dan inspirasi untuk masyarakat. "Tujuannya agar orang-orang yang menikmati konten media massa tergugah hatinya dan mendapatkan inspirasi untuk melakukan kebaikan," kata Irfan. ■ idealisa masyrafina/sapto andika/fauziah mursid/mabruroh/bayu adji n **ed:** satria kartika yudha

Ada Titik Terang Riset Vaksin

■ LINTAR SATRIA, IDEALISA MASYRAFINA

WASHINGTON — Vaksin yang dikembangkan perusahaan Jerman BioNTech dan perusahaan Amerika Serikat (AS) Pfizer diklaim terbukti efektif 90 persen mencegah Covid-19. Hal ini diumumkan seusai vaksin tersebut selesai melalui pengujian tahap III.

Pernyataan dua perusahaan pada Senin (9/11) waktu Amerika Serikat itu merupakan pengumuman pertama hasil uji coba vaksin virus korona skala besar. Dalam laporan tersebut, BioNTech dan Pfizer menyatakan tidak ada masalah keamanan serius terkait vaksin tersebut.

Deutsche Welle melaporkan, para peneliti yakin dampak imunitas tidak berlangsung sebentar. Jika terbukti benar, vaksin Pfizer BioNTech akan menjadi terobosan besar dalam upaya mengatasi pandemi virus korona.

"Kami harus optimistis dampak imunitas dapat bertahan setidaknya selama satu tahun," kata CEO BioNTech Ugur Sahin kepada kantor berita *Reuters*. Ugur Sahin dan istrinya, Özlem Türeci, merupakan pendiri BioNTech.

Keduanya merupakan peneliti yang berlatar belakangan imigran Turki. Menurut *Deutsche Welle*, sebelum mengembangkan vaksin Covid-19, perusahaan tersebut berfokus pada pemenuhan potensi tubuh manusia memproduksi imun melawan penyakit-penyakit berbahaya, seperti kanker.

Proyek vaksinasi perusahaan tersebut diberi kode nama Proyek Lightspeed merujuk kecepatan yang dibutuhkan guna menghasilkan produk vaksin pada pandemi kali ini. Uji klinis vaksin ini dimulai pada Juli lalu dengan melibatkan 43 ribu sukarelawan.

Uji coba di AS, Jerman, Brasil, Argentina, Afrika Selatan, dan Turki menunjukkan 90 persen perlindungan dicapai tujuh hari setelah dosis kedua. Namun, data yang disajikan bukanlah analisis akhir karena hanya didasarkan pada 94 sukarelawan pertama yang mengembangkan Covid sehingga keefektifan vaksin yang tepat dapat berubah ketika hasil lengkap dianalisis.

"Hasil pertama dari tahapan ketiga uji coba vaksin Covid-19 ini memberikan bukti kemampuan vaksin kami mencegah Covid-19," kata ketua

Bersambung Ke hlm 7 Kol 1-6

REHAT

Menaker: Pemerintah selalu buka pintu dialog
Dengan siapa?

Bawaslu: Tak mudah dorong kampanye daring
***Ngawasinya kan* gampang**

Menkeu: Ekonomi Pulih Kuartal II 2021



Ekonom menilai pertumbuhan ekonomi 2021 hanya 2,41 persen.

» EKONOMI HLM 10

Satgas: Masyarakat dan Pemda Lengah

Naiknya jumlah kasus baru sejalan dengan penambahan jumlah orang yang dites.

» LAWAN COVID-19 HLM 12

Riset Diminta Bermanfaat

Empat ilmuwan diganjar Habibie Prize 2020.

» NASIONAL HLM 3

REPUBLIKA ONLINE

GET IT ON Google play
Available on the App Store

Menlu RI Harapkan Kesetaraan pada Era Biden

■ LINTAR SATRIA, PUTI ALMAS

TWITTER.COM/@JOKOW



● Joe Biden sebagai wapres AS menyambut Presiden Joko Widodo dalam kunjungan pada 2015 lalu.

JAKARTA — Menteri Luar Negeri Republik Indonesia (Menlu RI) Retno LP Marsudi menginginkan hubungan yang lebih setara antara Amerika Serikat dan negara-negara ASEAN. Hal tersebut ia sampaikan menanggapi terpilihnya kandidat presiden Partai Demokrat Joe Biden dan pasangannya Kamala Harris dalam Pemilihan Presiden (Pilpres) AS 2020.

"Kemitraan yang kita inginkan adalah kemitraan yang memegang teguh prinsip dan nilai multilateralisme, penghormatan terhadap kedaulatan dan integritas wilayah, dan penghormatan terhadap hukum internasional," ujar Menlu Retno dalam pengarahan media seusai pertemuan para menteri luar negeri ASEAN (AMM), Selasa (10/11).

Joe Biden dan Kamala Harris sejauh ini diproyeksikan memenangi Pemilu Presiden AS pada akhir pekan lalu setelah melampaui ambang 270 suara elektoral yang diperlukan nya untuk melenggang ke Gedung Putih. Dengan kemenangan kandidat Partai Demokrat itu, Indonesia dan ASEAN menyatakan kesiapannya untuk memperkuat kemitraan dengan AS yang berprinsip pada kesetaraan, saling menghargai, dan saling menguntungkan.

"Indonesia juga berharap Amerika Serikat dapat menjadi kekuatan positif bagi terwujudnya perdamaian, stabilitas, dan kesejahteraan di kawasan serta menjadi mitra ASEAN dalam mengimplementasikan ASEAN Outlook on the Indo-Pacific (Pandangan ASEAN tentang Indo-Pasifik--Red)," kata Retno menambahkan.

Selain mengenai kerja sama dengan AS, Retno kembali menyinggung isu Laut Cina Selatan (LCS) dan menyampaikan harapan Indonesia agar wilayah perairan yang disengketakan tersebut dapat terus dijaga perdamaian dan stabilitasnya oleh semua pihak. "Laut yang damai dan stabil hanya akan terjadi jika semua negara menghormati hukum internasional, termasuk UNCLOS 1982," kata dia.

Bersambung Ke hlm 7 Kol 1-6

Saksi Konfirmasi Aliran Suap *Red Notice*

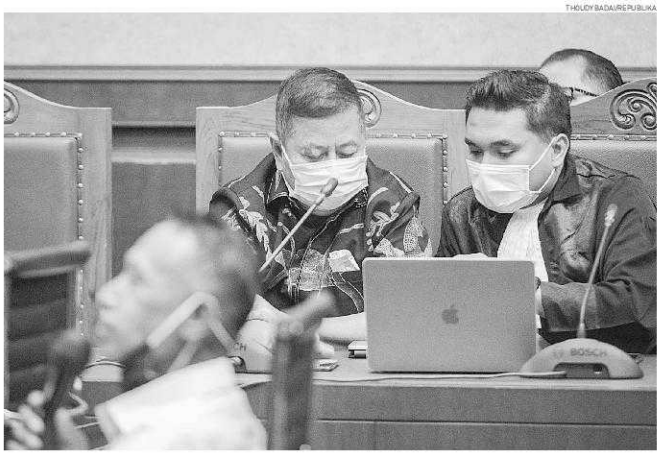

THOLOD BADAIRE/PUBLIKA

PEMERIKSAAN SAKSI Terdakwa perantara suap Djoko Tjandra terhadap perwira tinggi Polri, Tommy Sumardi (kedua kanan) menjalani sidang pemeriksaan saksi-saksi di Pengadilan Tipikor, Jakarta, Selasa (10/11).

Tommy akui terima Rp 8,5 miliar dari Djoko Tjandra.

■ DIAN FATH RISALAH

JAKARTA — Dua pegawai Djoko Sugiarto Tjandra di Mulia Group, Nurmawan Fransisca dan Nurdin, mengonfirmasi aliran suap Djoko Tjandra kepada Irjen Napoleon Bonaparte dan Brigjen Prasetijo Utomo saat bersaksi dalam persidangan terdakwa Djoko Tjandra dan Tommy Sumardi pada Selasa (10/11). Djoko didakwa menyuap Napoleon sebesar 200 ribu dolar Singapura dan 270 ribu dolar AS, serta kepada Prasetijo sebesar 150 ribu dolar AS melalui Tommy untuk menghapus *red notice* Djoko.

Fransisca yang merupakan sekretaris pribadi Djoko Tjandra mengatakan, pada 27 April 2020 lalu, ia diminta Djoko memberikan sejumlah uang kepada Nurdin untuk Tommy. "Berapa besar uang yang dikeluarkan?" tanya Hakim Muhammad Damis dalam sidang di Pengadilan Negeri Jakarta Pusat, Selasa (10/11). "Seratus ribu dolar AS," jawab Fransisca yang mengaku tidak tahu untuk apa uang tersebut. Ia juga mengaku tidak mengenal Tommy.

Fransisca mengaku menyerahkan uang itu kepada Nurdin yang merupakan kurir Djoko Tjandra agar diantarkan ke Tommy. Tak lupa, Fransisca juga membuat kuitansi tanda terima uang.

Selanjutnya, Fransisca kembali memberikan uang kepada Tommy pada 28 April 2020 sebesar 200 ribu dolar Singapura.

"Pak Djoko telepon saya, beliau tanya 'Sis kamu di mana'. 'Pak saya lagi otw kantor'. 'Kalau begitu kamu ke Hotel Mulia Senayan. Nanti kamu tunggu di sana, nanti ada orang antar uang sebesar 200 ribu dolar Singapura'," kata Fransisca.

Di Hotel Mulia, dia menerima 200 ribu dolar Singapura dari orang yang tak dikenalnya. Setelah itu, Fransisca mengaku menelepon terpidana kasus korupsi hak tagih Bank Bali tersebut untuk menginformasikan uang sudah diterima. "Pak Djoko bilang, 'Sis kamu tunggu saja dulu di sana. Kamu makan dulu, istirahat. Nanti siang uang itu kamu serahkan ke Pak Tommy'," ungkap Fransisca.

Setelah menunggu sesuai arahan Djoko Tjandra, Fransisca pun bertemu dengan Tommy. Itu adalah kali pertama Fransisca bertemu dengan Tommy. Fransisca mengajak Tommy ke Bisnis Centre Hotel Mulia. "Di ruang *meeting* saya *ketemu* Pak Tommy, saya berikan, setelah itu selesai," tutur Fransisca. Tanda terima uang ditandatangani Tommy.

Pemberian uang kepada Tommy itu berlanjut pada 29 April 2020 sebesar 100 ribu dolar AS, lalu 4 Mei 2020 sebesar 150 ribu dolar AS, 12 Mei 2020 senilai 100 ribu dolar AS, dan 22 Mei sebesar 50 ribu dolar AS. Kecuali 28 April 2020, semua penyerahan dilakukan Nurdin.

Sang kurir, Nurdin, membenarkan adanya penyerahan sejumlah uang tersebut. Nurdin mengaku menyerahkan uang yang telah dimasukkan ke dalam amplop itu ke Tommy di Restoran Meradelima samping Mabes Polri, Rumah Tommy Sumardi di Menteng, Jakarta Pusat, dan di sekitar Tanah Abang.

> **Di ruang *meeting* saya *ketemu* Pak Tommy, saya berikan, setelah itu selesai.**

Tommy yang duduk di kursi pesakitan pun membenarkan adanya penyerahan uang tersebut. Tommy memerinci, sejak penyerahan uang pertama pada 27 April 2020 hingga 4 Mei 2020, jika dirupiahkan, sekitar Rp 8,5 miliar. "Saya lupa jumlahnya berapa. Tapi, kumulatif semuanya Rp 8,5 miliar, total sampai 4 Mei," kata Tommy.

Dua ikat

Selain kedua saksi tersebut, JPU juga menghadirkan anggota polisi dari Polda Metro Jaya, Supiadi. Ia mengaku dekat dengan Tommy. Ia mengungkapkan, pertemuan antara Nurdin dan Tommy di restoran Meradelima pada 27 April 2020. Saat itu, Nurdin menyerahkan amplop kepada Tommy. "Amplop berwarna cokelat," ujar Supiadi.

Supiadi dan Tommy kemudian menuju Bareskrim Polri untuk menjemput seseorang. "Setelah sampai parkiran mobil, ada yang masuk. Awalnya tidak tahu (siapa), sekarang tahu, Pak Brigjen Pol Prasetijo," ujar Supiadi.

Supiadi sempat mendengar percakapan antara Tommy dan Prasetijo. Dalam percakapan itu, keduanya mengucapkan kalimat "dua ikat". "Yang saya ingat sekali itu, 'kok dua ikat'. Itu yang diucapkan Brigjen Prasetijo," kata dia.

Selepas itu, Tommy dan Prasetijo menuju gedung Trans-National Crime Centre (TNCC) Mabes Polri. Pertemuan mereka, kata Supiadi, berlangsung selama satu jam. "Setelah selesai pertemuan, apa ada yang dia bawa?" tanya hakim. "Saya tidak perhatikan," jawabnya.

Sementara, dua mantan sekretaris pribadi Napoleon, Fransiscus Ario Dumais dan Dwi Jayanti Putri membenarkan adanya pertemuan Napoleon dengan Tommy pada 16 April 2020. Keduanya pun melihat Tommy membawa *paper bag* saat masuk ke ruangan Napoleon.

"Apa ada sesuatu yang terdakwa (Tommy) bawa?" tanya hakim Damis. "Tentengan berupa *paper bag*, (warna) merah marun," jawab Dwi. Frans mengaku tidak memeriksa lebih lanjut isi *paper bag* itu. "Ya kertas. Tumpukan kertas," katanya. Menurut mereka, Tommy tidak membawa kembali *paper bag* saat keluar dari ruangan Napoleon. ■ ed: ilham tirta

KILAS

Brigadir Abdul Malik Dituntut 4 Tahun Penjara

JAKARTA — Jaksa penuntut umum (JPU) meminta majelis hakim PN Jakarta Selatan menuntut Brigadir Abdul Malik (AM) dipidana selama empat tahun penjara. Tuntutan tersebut terkait tewasnya La Randi, mahasiswa Universitas Halu Oleo Kendari, Sulawesi Tenggara (Sultra), saat unjuk rasa penolakan RUU KUH Pidana dan UU KPK 2019.

"Meminta majelis hakim menyatakan bersalah terdakwa Brigadir Abdul Malik dan memidanakan terdakwa Brigadir AM (selama) empat tahun penjara karena terbukti menyebabkan kematian orang lain dan melukai orang lain," begitu kata Koordinator JPU Kejaksaan Negeri (Kejari) Kendari, Herlina Maruf, seusai sidang pembacaan tuntutan di PN Jaksel, Selasa (10/11).

Herlina menerangkan, anggota polisi tersebut tidak menjalankan prosedur pengamanan demonstrasi mahasiswa yang sudah diperintahkan oleh Polri. "Bahwa terdakwa Brigadir AM menjalankan perintah pengamanan, tetapi menyalahi perintah atasannya dengan tidak boleh membawa senjata api, atau pistol," ujar Herlina menerangkan.

Dalam dakwaannya, Brigadir Malik terlibat pengamanan aksi demonstrasi mahasiswa penolakan RUU KUHP dan UU KPK 2019 di depan gedung DPRD Kendari pada 2019. Dalam pengamanan tersebut, Malik membawa senjata api yang berpeluru tajam. Ia kemudian melepaskan tembakan saat aksi unjuk rasa berlangsung rusuh. Aksi lepas tembakan tersebut menewaskan La Randi. Peluru dari senjata Brigadir AM juga mengenai seorang ibu hamil pada bagian kakinya. ■ bambang noroyono ed: ilham tirta

JAM Pidsus Belum Siap Tangani Asabri

JAKARTA — Jaksa Agung Muda Pidana Khusus (JAM Pidsus) Kejakgung, Ali Mukartono, mengungkapkan adanya dorongan terhadapnya untuk melanjutkan penyidikan dugaan korupsi PT Asabri. Ali mengatakan, Dirtipikor Bareskrim Polri berencana melimpahkan penanganan perkara tersebut ke Kejakgung.

"Dirtik (Direktur Penyidikan) pernah lapor ke saya, kemarin Dirtipikor Mabes Polri datang ke sini (Gedung JAM Pidsus). Salah satu yang dibicarakan, penyelesaian kasus Asabri. Termasuk soal opsi menyerahkan kasus itu ke sini (Kejakgung)," kata Ali menerangkan, Senin (9/11) malam.

Namun, Ali tak mengiyakannya. "Saya bilang, *ntar dulu lah*," ungkap Ali. Menurut dia, JAM Pidsus saat ini sedang dalam masa penyesuaian sumber daya manusia dan kualitas para jaksa penyidiknya. Pun, kata Ali, sejumlah kasus korupsi yang sedang ditangani di JAM Pidsus masih menjadi beban penyelesaian.

"Bukan bersedia atau tidak bersedia. Semua perkara pidsus memungkinkan untuk ditangani di sini. Tapi, Polri punya kewenangan juga *kan*?" kata Ali. Wacana pembentukan tim penyidikan gabungan Kejakgung dan Polri pun, kata Ali, belum dapat dilakukan karena tak ada aturan pendukungnya.

"Apa memungkinkan seperti itu? Undang-undangnya beda. Kalau KPK masih bisa mengambil alih, dia (KPK) bisa melanjutkan," kata Ali.

Kasus dugaan korupsi PT Asabri bersamaan dengan terungkapnya skandal serupa yang dialami PT Asuransi Jiwasraya. BPK menaksir angka kerugian negara dalam kasus itu mencapai Rp 16 triliun.

Sejak awal, kasus dugaan korupsi di Asabri ditangani Bareskrim Polri. Akan tetapi, sampai saat ini perkembangan penyidikan kasus tersebut mandek. Bahkan, kepolisian belum berhasil menemukan dan menetapkan satu pun nama yang menjadi tersangka. ■ bambang noroyono ed: ilham tirta

Bupati Labuhanbatu Utara Tersangka

■ RIZKYAN ADIYUDHA

JAKARTA — Komisi Pemberantasan Korupsi (KPK) menetapkan dua tersangka dalam kasus korupsi terkait dengan pengurusan Dana Alokasi Khusus (DAK) APBN-P 2017 dan APBN 2018 untuk Kabupaten Labuhanbatu Utara (Labura), Sumatra Utara. Dua tersangka adalah Bupati Labuhanbatu Utara Khairuddin Syah Sitorus alias Buyung (KSS) dan swasta atau Wakil Bendahara Umum Partai Persatuan Pembangunan (PPP) 2016-2019, Puji Suhartono (PJH).

Wakil Ketua KPK Lili Pintauli Siregar mengatakan, dalam proses penyidikan dan mencermati fakta-fakta dalam persidangan, ditemukan dugaan tindak pidana korupsi yang melibatkan pihak lain. "Setelah menemukan bukti permulaan yang cukup, KPK melakukan penyelidikan dan meningkatkan status perkara ini ke penyidikan pada 17 April 2020 dan menetapkan tersangka KSS dan PJH," kata Lili saat jumpa pers di gedung KPK, Jakarta, Selasa (10/11).

Lili mengatakan, perkara itu merupakan pengembangan dari dugaan suap terkait usulan dana perimbangan keuangan daerah dalam RAPBN Perubahan Tahun Anggaran 2018 yang diawali dengan operasi tangkap tangan (OTT) pada 4 Mei 2019 di Jakarta. "Dalam kegiatan tangkap tangan ini, KPK mengamankan uang Rp 400 juta dan juga sejauh ini telah menetapkan enam orang tersangka," ujar Lili.

Enam tersangka, yakni mantan anggota Komisi XI DPR Amin Santono, Eka Kamaluddin dari unsur swasta/perantara, mantan kasie Pengembangan Pendanaan Kawasan Perumahan dan Permukiman pada Ditjen Perimbangan Keuangan Kementerian Keuangan Yaya Purnomo. Selanjutnya, swasta/kontraktor Ahmad Ghiast, mantan anggota DPR 2014-2019 Sukiman, dan Pelaksana Tugas dan Pj Kepala Dinas Pekerjaan Umum Kabupaten Pegunungan Arfak, Papua, Natan Pasomba. "Keenamnya telah divonis bersalah oleh Majelis Hakim Pengadilan Tindak Pidana Korupsi," tuturnya.

Selain itu, dalam perkara itu, KPK juga telah menetapkan Wali Kota Tasikmalaya Budi Budiman (BBD) sebagai tersangka. "Saat ini, masih dalam tahap proses penyelesaian penyidikan dan tersangka telah dilakukan penahanan," kata Lili. Khairuddin ditahan di Rutan Polres Jakarta Pusat, sedangkan PJH di Rutan Polres Jakarta Timur.

Lili mengatakan, KPK telah melakukan pemeriksaan terhadap 45 orang saksi dan kedua tersangka terkait kasus DAK Kabupaten Labuhanbatu Utara tersebut.

Bakal OTT

Sementara itu, Ketua KPK Firli Bahuri dalam Webinar Pembekalan Pilkada Berintegritas 2020 mengungkapkan lembaganya akan menahan dua kepala daerah terkait dengan tindak pidana korupsi. Tidak ada penjelasan, apakah itu termasuk Khairuddin Syah Sitorus. Firli melanjutkan, tahun ini KPK telah menahan tiga kepala daerah yang terjaring perkara korupsi.

"Nanti pekan depan ada Pak, Bapak lihat saja nanti, pekan depan ini ada dua orang lagi Pak, bupati dan wali kota," kata Firli, kemarin.

Meski demikian, ia tidak menjelaskan lebih perinci terkait kepala daerah yang akan diamankan tersebut. Dia hanya mengungkapkan salah satu kepala daerah yang terakhir diamankan KPK adalah Wali Kota Tasikmalaya Budi Budiman.

Firli mengungkapkan keprihatinannya terkait banyaknya kepala daerah yang terjerat perkara korupsi. Dia mengatakan, KPK sejauh ini juga telah menahan 122 bupati atau wali kota akibat kasus korupsi.

"Yang lebih memprihatinkan kita Pak, 19 gubernur dari 34 gubernur pernah tersangkut kasus korupsi, 122 bupati/wali kota kena kasus korupsi," ujarnya.

Tercatat, sudah ada 26 dari 34 provinsi di Indonesia yang terlibat dalam kasus korupsi sejak KPK berdiri pada 2004. Artinya, dia menambahkan, hanya delapan provinsi yang belum tertangkap korupsi. ■ ed: ilham tirta



ASEP FATHUL RAHMAN/ANTARA

MAULID NABI

Ketua Umum Partai Amanat Nasional (PAN), Zulkifli Hasan (tengah) berjalan bersama Pimpinan Ponpes Almubarok KH Mahmudi (kiri) dan Ketua DPW PAN Banten Syafrudin (kanan) saat menghadiri acara Peringatan Maulid Nabi Muhammad SAW di Pondok Pesantren Almubarok Serang, Banten, Selasa (10/11). Acara tersebut digelar untuk meneladani nilai-nilai perjuangan dan akhlak Nabi Muhammad SAW.

Sejumlah Pejabat Mimika Diperiksa KPK

■ RIZKYAN ADIYUDHA

JAKARTA — Komisi Pemberantasan Korupsi (KPK) terus memeriksa saksi-saksi dalam dugaan kasus korupsi pembangunan Gereja Kingmi Mile 32 di Kabupaten Mimika, Papua, tahun anggaran 2015. Sebanyak 11 orang saksi mulai dari pendeta hingga mantan pejabat daerah setempat diperiksa dalam dua hari terakhir. Namun, KPK belum bersedia mengungkap siapa yang telah ditetapkan sebagai tersangka dalam kasus tersebut.

"Tim penyidik KPK masih menggendakan pemeriksaan saksi-saksi dugaan tindak pidana korupsi terkait proyek pembangunan Gereja Kingmi Mile 32 Tahap 1," kata Pelaksana tugas Juru Bicara KPK, Ali Fikri, Selasa (10/11).

Ali memerinci, enam orang yang diperiksa adalah Pendeta Gembala Sidang Rehobot Mile 32, Philipus, mantan kabag umum Sekretaris Daerah (Sekda) Mimika 2014-2015, Hendra Kamesywara, mantan kabag keuangan Setda Mimika 2013-2015 Marthen Tappi Malissa, Kepala BPKAD Mimika 2015-2017 Petrus Yumte. Kemudian, mantan ketua Panitia Pengadaan Barang dan Jasa Pembangunan Gereja Kingmi Tahap 2 Dominggus J Macsurella dan Pimpinan Cabang PT Arima Adicipta Konsultan Tri Hardini Pelitawati.

Ali mengatakan, pemeriksaan terhadap keenam orang saksi itu dilakukan di Kantor Perwakilan BPKP Provinsi Papua. Sementara, lima orang yang diperiksa pada Senin (9/11) adalah Sekda Mimika periode 2014-2015 Ausilius You, mantan asisten daerah bidang Kesra Mimika 2015-2017 Alfred Douw, mantan kepala dinas sosial Mimika 2014-2015 Gerrit Jan Koibur. Kemudian, saksi dari pihak swasta, yakni Kepala Cabang PT Darma Abadai Consultant Muhammad Natsar dan Direktur PT Kuala Persada Papua Nusantara M Ilham Danto. Satu saksi lainnya, mantan kepada dinas Pendapatan Mimika 2013-2015, Cheryl Lumenta, tidak memenuhi panggilan KPK.

"Para saksi ini digali pengetahuannya terkait dengan tahapan perencanaan anggaran pada 2015 yang diduga terkait dengan tindak pidana korupsi," kata Ali.

Meski demikian, dia mengatakan, tim penyidik KPK masih dalam tahap mengumpulkan alat bukti. KPK juga belum bisa mengungkapkan secara perinci pihak-pihak yang telah ditetapkan sebagai tersangka. Ali mengatakan, hal tersebut sesuai dengan kebijakan pimpinan KPK bahwa pengumuman tersangka akan dilakukan saat upaya paksa penangkapan atau penahanan telah dilakukan.

"Setiap perkembangan perkara ini pasti akan kami sampaikan kepada publik secara transparan dan akuntabel sebagimana amanat UU KPK," kata Ali lagi.

Berdasarkan data lansiran Layanan Pengadaan Secara Elektronik (LPSE) Kabupaten Mimika, tender proyek pembangunan Gereja Kingmi Mile 32 Tahap I dimulai pada 20 September 2015. Proyek ini berada di bawah Bagian Kesejahteraan Rakyat pada Setda Mimika. Tender diikuti oleh tiga perusahaan dengan status tender telah selesai dengan nilai pagu anggaran Rp 46.192.000.000 dan harga perkiraan sendiri (HPS) sebesar Rp 46.192.000.000. Proyek itu dimenangkan PT Waringin Megah dengan nilai pagu dan HPS proyek tercatat sama, yaitu sebesar Rp 46.192.000.000.

Ali mengatakan, KPK hingga kini belum bisa mengungkapkan lebih rinci terkait perkara tersebut. Begitu juga terkait kerugian negara dalam dugaan korupsi tersebut. ■ ed: ilham tirta

THOUDY BADAI/REPUBLIKA



HARI PAHLAWAN Presiden Joko Widodo bersama sejumlah anggota Kabinet Indonesia Maju menghadiri upacara ziarah nasional dalam rangka peringatan Hari Pahlawan di Taman Makam Pahlawan Kalibata, Jakarta, Selasa (10/11).

Amien: Logo Partai Ummat Perisai Tauhid

■ FEBRIANTO ADI SAPUTRO

JAKARTA — Amien Rais resmi meluncurkan logo Partai Ummat. Ia mengatakan, pemilihan logo partai barunya ini adalah perisai tauhid. Pemilihan logo Partai Ummat ia sebut diputuskan melalui musyawarah panjang.

"Setelah bermusyawarah panjang, kami akhirnya memutuskan bahwa logo Partai Ummat adalah Perisai Tauhid," kata Amien melalui akun *Youtube*-nya, Amien Rais Official, Selasa (10/11). Bintang berwarna keemasan dengan warna dasar berwarna hitam menjadi logo Partai Ummat.

Amien menjelaskan, bintang di dada Garuda Pancasila merupakan simbol Tuha Yang Maha Esa. Ia juga menjelaskan, kalimat tauhid dalam Islam disebut kalimat thayibah, yakni pohon indah yang akarnya merasuk ke dalam bumi, sedangkan cabangnya menjulang tinggi ke angkasa memberi manfaat kepada alam sekitarnya sepanjang massa dengan izin Tuhannya.

Selain itu, pendiri Partai Amanat Nasional (PAN) itu menuturkan, logo Partai Ummat terilhami dari kiswah Ka'bah yang memadukan warna kuning dengan hitam sebagai warna dasarnya. "Bila bendera Partai Ummat berwarna hitam, perisai Tauhid juga berwarna hitam, dilingkari warna keemasan dengan bintang keemasan, maka ilham itu tentu datang dari kiswah Ka'bah yang merupakan perpaduan dari beludru hitam dan benang emas," ujarnya.

Amien menuturkan, kiswah tersebut membuat Ka'bah tampak anggun, mulia, dan berwibawa. Ka'bah juga menjadi kiblat bagi umat Islam sejak zaman Nabi Ibrahim sampai sekarang dan sampai akhir zaman. "Dengan Perisai Tauhid yang berwarna hitam dan bendera Partai Ummat yang juga berwarna hitam maka Perisai Tauhid menjadi pancaran autentik dari kalimat syahadat yang kalimat pembebasan," ujarnya.

Amien menambahkan, kalimat syahadah juga harus mewarnai seluruh aspek kehidupan dan aktivitas manusia, termasuk kehidupan politik, kehidupan bernegara pada arah dan tujuan yang diridhai Allah SWT. "Insya Allah, logo dan bendera partai ummat mengingatkan selalu para kader dan anggota Partai Ummat agar dalam bekerja dan berjuang hanya mencari ridha Ilahi dan bukan ridha manusia," ujarnya.

Sebelumnya, loyalis Amien Rais, Agung Mozin, mengeklaim peluncuran logo sengaja dilakukan bertepatan dengan kepulangan Imam Besar Front Pembela Islam (FPI) Rizieq Shihab. "Logo kita sangat spesifik, dari nama dan warna penuh makna, maka kita sengaja luncurkan bersamaan dengan tanggal kedatangan Habib Rizieq," kata Agung.

■ **ed:** agus raharjo

Riset Diminta Bermanfaat

Kemenristek Dikti mengganjar empat ilmuwan dengan Habibie Prize 2020.

■ INAS WIDYANURATIKAH

JAKARTA — Menteri Riset dan Teknologi/Kepala Badan Riset dan Inovasi Nasional (Menristek/Kepala BRIN) Bambang PS Brodjonegoro mengingatkan agar setiap riset dan penelitian memiliki nilai tambah serta bermanfaat. Hal itulah yang saat ini didorong pemerintah dengan berupaya menciptakan ekosistem inovasi di dalam negeri.

Bambang mengakui, ekosistem inovasi harus dimulai dari tiga pelaku, yakni pemerintah, dunia usaha atau industri, dan komunitas peneliti atau dosen. "Pemerintah bertindak sebagai fasilitator dan regulator, peneliti melahirkan prototipe, dan pihak industri bisa melakukan komersialisasi inovasi. Itulah resep kita bisa mendorong ekonomi berbasis inovasi," kata Bambang saat acara Anugerah Inovasi dan Habibie Prize 2020, Selasa (10/11).

Ia menegaskan, kunci membangun ekosistem inovasi yang baik adalah bagaimana melibatkan industri di dalamnya. Selain itu, perlu lebih banyak berfokus ke hal-hal yang berkaitan dengan *research & development* (R&D) atau penelitian dan pengembangan. Lebih lanjut, Bambang menjelaskan beberapa fokus pada kegiatan penelitian, pengembangan, pengkajian, dan penerapan (litbangjirap) yang dilakukan pemerintah. Fokus ini juga dipengaruhi oleh situasi pandemi.

Adapun fokus tersebut adalah kesiapan dan ketahanan bangsa, penyiapan vaksin Covid-19, kemandirian alat kesehatan dan obat, serta hidup berkualitas dan berkelanjutan. Sementara itu, Presiden Joko Widodo yang memberikan sambutannya melalui telekonferensi mengatakan, ekosistem inovasi memang harus ditumbuhkan. Pemerintah, kata dia, perlu terus memfasilitasi kerja sama antara pemangku kepentingan.

"Dengan kolaborasi, karya-karya para inovator tidak berhenti sebatas prototipe saja, tapi berlanjut diproduksi secara massal. Bergerak ke atas investasi komersial," kata Jokowi.

Di dalam acara ini, diberikan juga dua jenis penghargaan. Pertama adalah Anugerah Inovasi dan yang kedua adalah Habibie Prize. Penghargaan ini diberikan kepada masyarakat, pemerintah daerah, lembaga penelitian, hingga pelaku usaha.

Habibie prize

Penghargaan Habibie Prize diberikan kepada para peneliti yang aktif dalam penemuan di bidangnya. Penghargaan ini dibagi ke dalam empat kategori yang masing-masing diberikan kepada individu yang telah berjasa di bidangnya masing-masing.

"Tujuan Habibie Prize adalah memberikan penghargaan kepada perseorangan yang aktif dan sangat berjasa dalam penemuan, pengembangan, dan penyebarluasan berbagai kegiatan ilmu pengetahuan dan teknologi yang baru, serta bermanfaat secara berarti bagi peningkatan kesejahteraan, keadilan, dan perdamaian," kata Bambang.

Adapun pemenang masing-masing bidang adalah Euis Halisotan Hakim dari ITB dan Suharyo Sumawidagdo dari LIPI di bidang ilmu dasar. Selain itu, penghargaan juga diberikan kepada Puspita Lisdiyanti di bidang ilmu bioteknologi. Di bidang ilmu rekayasa, penghargaan diberikan kepada Daniel Murdiyarso. Selanjutnya, di bidang ilmu kebudayaan, Habibie Prize diberikan kepada Yasraf Amir Piliang.

Penerima Habibie Prize akan mendapatkan trofi dan uang tunai 25 ribu dolar AS per bidang ilmu dari Kementerian Riset dan Teknologi serta medali emas dan sertifikat dari Yayasan Sumber Daya Manusia Ilmu Pengetahuan dan Teknologi (Yayasan SDM Iptek).

Selain itu, Anugerah Inovasi diberikan kepada pemerintah daerah, masyarakat, perguruan tinggi, dan industri. Peringkat pertama Kategori Pemerintah Daerah Inovatif didapatkan oleh Jawa Tengah. Untuk peringkat pertama Kabupaten dan Kota Inovatif adalah Wonogiri dan Surakarta. Kemenristek/BRIN juga memberikan Anugerah Inovasi kepada masyarakat. Peringkat pertama Kategori Masyarakat Inovatif diberikan kepada Devita Noti Wijaya dari Jawa Tengah yang inovasinya berupa tempe super instan.

■ **ed:** agus raharjo

Banjir Manusia dan Shalawat Menuju Petamburan

■ RIZKY SURYARANDIKA, SAPTO ANDIKA CANDRA

Imam Besar Front Pembela Islam (FPI) Habib Muhammad Rizieq bin Hussein Shihab atau Rizieq Shihab mengeluarkan separuh badannya melalui *sunroof* mobil warna putih di sepanjang Jalan KS Tubun, Jakarta Pusat, Selasa (10/11). Barisan manusia membentuk pagar di sepanjang jalan untuk memberi ruang agar mobil dapat meluncur ke Jalan Petamburan III.

Sesekali Rizieq mengepalkan tangannya. Di lain waktu, sosok yang baru menginjakkan kaki di Indonesia sejak 2017 ini terlihat mengacungkan dua jempolnya ke arah manusia yang membanjiri sisi kanan-kiri jalan menuju kediamannya di Petamburan, Tanah Abang, Jakarta Pusat. Pukul 13.20 WIB, Rizieq Shihab tiba di rumahnya setelah menempuh perjalanan jauh dari Arab Saudi.

Kedatangannya sudah dinanti. Ribuan massa yang membanjiri jalan dari Bandara Soekarno-Hatta menuju Petamburan menyambutnya. Menunggu Rizieq Shihab dengan lantunan shalawat dan takbir. Juga teriakan "Marhaban ya Habib" atau "*Ahlan wa sahlan*". Mereka sudah menunggu sejak pagi untuk melihat Rizieq Shihab pulang.

Pengacara FPI Azis Yanuar bahkan menuturkan, puluhan anggota Laskar Pembela Islam (LPI) bershalawat di sekitar markas Front Pembela Islam (FPI) sejak dini hari. Aziz juga mengirimkan sebuah video yang menampilkan anggota LPI bershalawat di depan baliho Rizieq Shihab. Puluhan laskar yang mengenakan pakaian dan baret berwarna putih itu berbaris sembari bershalawat di depan baliho sambutan Habib Rizieq Shihab di depan gang masuk menuju rumah pendiri FPI itu.

Aziz mengatakan, para laskar, simpatisan, dan umat Islam yang menunggu kepulangan HRS juga menggelar doa dan zikir bersama. Tujuannya untuk memohon agar kepulangan inisiator Aksi Bela Islam itu bisa berjalan lancar. "(Mereka) shalawatan dan zikir serta doa untuk kelancaran kedatangan beliau," kata Aziz.

Sebelum memasuki kediamannya, Rizieq Shihab menyapa sekaligus mendoakan bangsa Indonesia dan pendukungnya. Ia menyerukan revolusi akhlak pada kepulangannya ini. "Revolusi akhlak untuk selamatkan NKRI, betul? Dalam rangka Indonesia berkah, siap revolusi akhlak? Kita revolusi akhlak yang *enggak* taat jadi taat. Kita ganyang segala kezaliman, setuju? Kita ganyang segala korupsi, setuju? Dari sifat kiamat kepada sifat amanat," kata Rizieq dalam orasinya, Selasa.

Pandemi

Ajakan revolusi akhlak Rizieq disambut jawaban siap mengikuti dari para pendukungnya. Selanjutnya HRS mengajak massa berdoa. Khususnya supaya pandemi Covid-19 berakhir secepatnya. "Insya Allah, dengan kumpulnya saudara, agar segera Allah angkat wabah korona," ujar Rizieq.

Satuan Tugas (Satgas) Penanganan Covid-19 mengingatkan agar masyarakat tetap menerapkan protokol kesehatan dalam menyambut kepulangan Rizieq Shihab. Juru Bicara Pemerintah untuk Penanganan Covid-19 Wiku Adisasmito menilai kerumunan akan menyulitkan masyarakat menjaga jarak. "Kerumunan menyulitkan kita jaga jarak. Tanpa menggunakan masker juga tingkatkan risiko. Kelalaian terhadap kondisi ini dapat membahayakan nyawa manusia," ujar Wiku.

Peringatan agar massa yang membanjiri sekitar kediaman Rizieq Shihab menaati protokol kesehatan juga disampaikan melalui pengeras suara. "Mohon taati protokol kesehatan agar kita tidak dilecehkan pihak lain," seru seorang pria lewat pengeras suara dari mobil komando. Setelah tiba di kediaman, Rizieq Shihab rencananya akan beristirahat terlebih dahulu sebelum melanjutkan kegiatan.

Wakil Sekjen Persaudaraan Alumni (PA) 212 Novel Bamukmin mengeklaim Gubernur DKI Jakarta Anies Baswedan akan menemui Rizieq Shihab pada Rabu (11/11) selesai shalat Subuh. Novel menyebutkan, pertemuan tersebut merupakan keinginan dari Anies. "Iya benar, Anies yang mau bertemu dengan HRS (Rizieq Shihab) di kediamannya," ujar Novel. ■ febryan a **ed:** agus raharjo

Harapan Menuju Gerbang Pemulihan

FOTO DOKUMEN KOMINFO



Keberadaan vaksin bermakna besar bagi para penyintas dan bagi para pasien yang masih mengidap COVID-19 agar kembali sehat dan tetap sehat.

Ketika mendengar cerita langsung dari penyintas COVID-19, terasa benar bila kehadiran vaksin menjadi hal yang vital. "Saya ketakutan ketika kemarin kena COVID-19. Apakah akan tetap bisa hidup atau akan segera meninggal. Saya ingin hidup, saya ingin tetap hidup dan lepas dari penyakit ini. Maka harapan besar sebetulnya datang dari vaksin ini," ujar Latief Siregar, seorang jurnalis senior dan penyintas COVID-19.

Keberadaan vaksin, lanjut Latief, punya makna yang besar bagi para penyintas dan bagi para pasien yang masih mengidap COVID-19 agar kembali sehat dan tetap sehat. Vaksin, juga menjadi simbol harapan bahwa seseorang bisa terhindar dari COVID-19. "Tidak akan ada orang yang merasa bahwa vaksin ini tidak berperan baik dalam mengatasi penyakit. Karena sampai saat ini, tidak ada obat untuk COVID-19," katanya.

Keinginan masyarakat akan hadirnya vaksin juga terlihat dari tingginya antusiasme menjadi relawan uji klinis fase 3 yang dilakukan oleh Bio Farma. Tercatat lebih dari dua ribu yang mendaftar dari kebutuhan sejumlah 1.800 relawan. Pemerintah Indonesia melalui Kementerian Luar Negeri sedang berperan aktif melakukan diplomasi vaksin untuk penanganan Covid-19.

Saat ini, Indonesia telah mempunyai beberapa kandidat vaksin COVID-19 yang akan digunakan untuk pemulihan kesehatan masyarakat luas. Berdasarkan data terakhir WHO per 19 Oktober 2020, terdapat 154 kandidat vaksin yang sedang pada tahap uji praklinik dan 44 kandidat vaksin COVID-19 yang sudah memasuki tahap uji klinik.

Penyediaan dan pengembangan vaksin dikawal dengan asas kehatihatian dan manfaat oleh Badan Pengawas Obat dan Makanan (Badan POM). Dalam kondisi tertentu, pemberian izin penggunaan vaksin bisa berupa persetujuan penggunaan darurat (*Emergency Use Authorization*/ EUA). "Pengambilan keputusan pemberian persetujuan penggunaan darurat ini harus dilakukan dengan pertimbangan kemanfaatan yang lebih tinggi daripada risikonya," ujar Dra. Togi J Hutadjulu Apt MHA, Plt Deputi Bidang Pengawasan Obat, Narkotika, Psikotropika, Prekursor, dan Zat Adiktif Badan POM. Secara berkesinambungan, Badan POM juga berperan mengawasi rantai distribusi untuk memastikan mutu vaksin.

Meski ada pihak yang melihatnya sebagai sesuatu yang klise, namun hadirnya vaksin yang aman, berkhasiat, dan bermutu memberikan harapan baru bagi masyarakat luas. Khususnya bagi penyintas COVID-19 yang secara langsung merasakan betapa tidak menyenangkannya hidup terjangkit virus ini. Vaksin COVID-19 memang memberikan harapan untuk mengembalikan kehidupan bermasyarakat kembali seperti semula. Memulihkan kesehatan masyarakat dan menggerakkan kembali ekonomi. Kesehatan Pulih, Ekonomi Bangkit. ●

Rubrik ini disajikan oleh: Kementerian Komunikasi dan Informatika dan Komite Penanganan COVID-19 dan Pemulihan Ekonomi Nasional

Palestina Berkabung

■ OLEH **FERGI NADIRA**

Politisi senior Palestina, Saeb Muhammad Salih Erekat, meninggal dunia pada usia 65 tahun, Selasa (10/11). Sekretaris Jenderal Organisasi Pembebasan Palestina (PLO) ini menyerah setelah didera Covid-19. Palestina pun mengumumkan masa berkabung selama tiga hari.

"Kepergian saudara dan sahabat, pejuang hebat Saeb Erekat, menggambarkan kehilangan besar bagi Palestina dan rakyat kami," kata kantor Presiden Palestina Mahmoud Abbas di Ramallah, Selasa. "Kami merasakan kesedihan mendalam karena kehilangan beliau, terutama pada masa sulit yang dijalani Palestina."

Menurut keluarganya, Erekat meninggal dunia dalam keadaan tenang. "Saeb hidup dengan penuh semangat, pemikiran, cinta, rasa maaf, dan damai. Dia akan sangat dirindukan," ujar keluarga Erekat. Dilansir laman *Haaretz*, Erekat lahir pada 28 April 1955 di lingkungan Abu Dis, Yerusalem Timur. Ia anak keenam dari tujuh bersaudara.

Pada usia 17, Erekat memulai studinya di San Francisco State University, California, tempat ia memperoleh gelar sarjana dan master dalam ilmu politik. Ia meraih gelar PhD dalam studi perdamaian dan konflik di University of Bradford, Inggris.

Setelah menerima gelar doktor, Erekat kembali ke Tepi Barat dan mengajar di Universitas Nasional an-Najah, Nablus. Dia juga bekerja sebagai jurnalis, termasuk di surat kabar harian *Al-Quds*. Ia juga tetap terlibat sebagai kepala perundingan damai Israel dan Palestina.

Erekat bertengkar beberapa kali dengan mantan presiden Palestina Yasser Arafat serta dengan Abbas. Erekat bahkan mengajukan pengunduran dirinya di bawah kedua pemerintahan, tetapi selalu ditolak. ■ reuters **ed:** yeyen rostiyani

RAED QUTENA/EPA-EFE

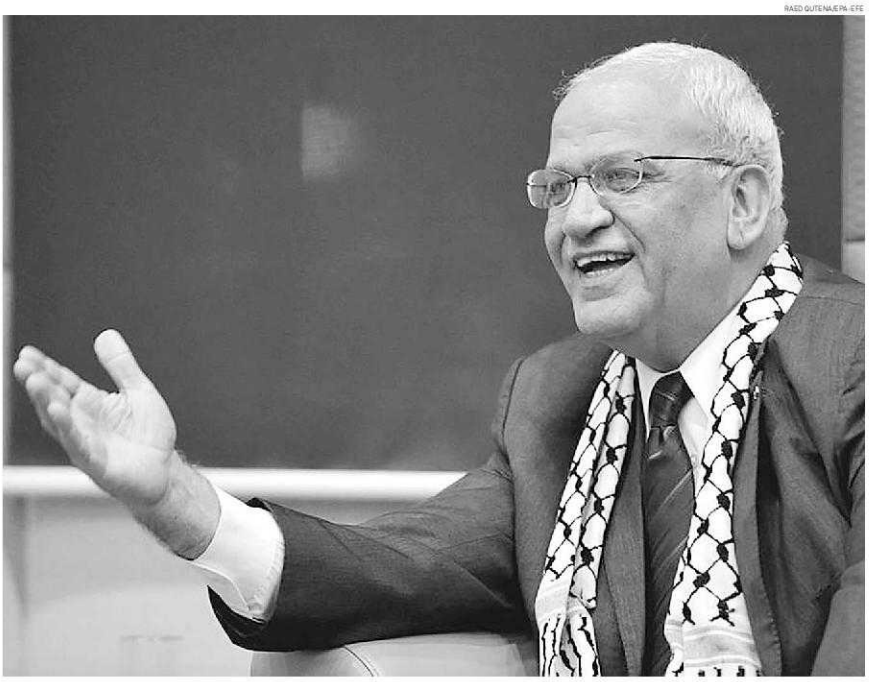

Trump Pecat Menhan Esper

Trump mungkin akan menggunakan sisa waktunya untuk menyelesaikan sejumlah agenda.

■ LINTAR SATRIA

WASHINGTON — Presiden Amerika Serikat (AS) Donald Trump memecat Menteri Pertahanan Mark Esper melalui cicitan di *Twitter*, Senin (9/11). Pemecatan ini menandakan Trump mungkin akan menggunakan bulan-bulan terakhirnya di Gedung Putih untuk menyelesaikan sejumlah hal dalam pemerintahannya.

"Mark Esper dipecat," cicit Trump, sambil menambahkan bahwa pengganti Esper adalah Christopher Miller, direktur Pusat Kontrateroris Nasional AS (NCTC). Miller akan menjadi penjabat menteri pertahanan. Keputusan Trump ini "berlaku efektif segera".

Politisi Partai Demokrat memperingatkan langkah Trump tersebut mengirimkan pesan berbahaya pada musuh-musuh Amerika. Menurut mereka, hal ini juga merusak harapan presiden terpilih Joe Biden untuk dapat menjalani masa transisi dengan mudah.

"Pemecatan mendadak Menteri Esper menjadi bukti yang mengganggu bahwa Presiden Trump berniat menggunakan hari-hari terakhirnya untuk mengacaukan demokrasi Amerika dan seluruh dunia," kata Ketua House of Speaker Nancy Pelosi, Senin.

Anggota House, Adam Smith, yang mengetuai Komite Angkatan Bersenjata House mengecam keputusan Trump sebagai "kekanak-kanakan" dan "ceroboh".

Pejabat Kementerian Pertahanan AS yang namanya tidak disebutkan mengatakan, Kepala Staf Gedung Putih Mark Meadow memanggil Esper. Meadow memperingatkan menteri pertahanan itu bahwa Trump akan memecatnya melalui *Twitter*.

Saat Trump mengeluarkan Esper dari pemerintahan melalui media sosial, satu jam kemudian Miller tiba di Pentagon. Saat itu Pentagon belum mengeluarkan pernyataan mengenai keluarnya Esper. Tidak diketahui apakah Esper masih berada di gedung tersebut saat Miller tiba.

Sumber mengatakan, selepas pemilihan pekan lalu Esper sudah bersiap mengundurkan diri atau dipecat, terutama bila Trump memenangkan periode kedua. Ia ternyata tetap memecat Esper meski kalah dalam pemilihan umum.

Dalam surat yang dirilis Departemen Pertahanan AS, Esper mengatakan ia mundur dengan menyadari "ada banyak hal yang dapat kami capai". Esper memuji militer karena tetap "apolitis". Pernyataan ini kerap dinilai sebagai kritik terhadap Trump yang mencoba menggambarkan militer sebagai konstituennya.

Telah lama berselisih

Jim Mattis mengundurkan diri dari jabatan menhan pada awal 2019 setelah berselisih dengan Trump. Ia kemudian digantikan Pat Shanahan, tetapi gagal karena ada masalah pribadi. Esper kemudian menjadi menteri pertahanan pada Juli 2019.

Esper dan Trump memang sudah lama berselisih dalam sejumlah isu. Salah satunya ancaman Trump menggunakan tentara untuk membubarkan massa pengunjuk rasa ketidakadilan rasial yang dipicu kematian George Floyd di tangan polisi kulit putih.

Esper menghabiskan masa jabatannya sebagai pengamat jarak jauh kebijakan keamanan nasional Trump. Ia mendapat reputasi sebagai orang yang hanya mengikuti perintah.

> **Usai pemilihan pekan lalu Esper sudah bersiap mengundurkan diri atau dipecat.**

Namun, dalam satu tahun terakhir menteri pertahanan itu mulai mendorong presiden hingga membuat Trump marah. Trump makin frustrasi setelah Esper menentangnya secara terbuka.

Laman *Politico* melaporkan, dua orang staf pemerintah Trump dan dua sumber lainnya mengatakan bahwa Esper menyindir Gedung Putih dengan cara yang kurang tepat.

Dalam beberapa bulan terakhir Trump mengejek Esper di hadapan umum, seperti yang ia lakukan sebelum Mattis mengundurkan diri. Tanpa ragu-ragu Trump menghina pemimpin Pentagon itu di hadapan media.

Dalam konferensi pers bulan Agustus lalu ia ditanya mengenai kepemimpinan Esper. Trump menyebut Esper sebagai "Mark Yesper". Saat itu Trump mengatakan, Esper tidak akan lama menduduki jabatan menteri pertahanan.

"Mark Yesper? Apakah Anda memanggilnya Yesper? Saya mempertimbangkan memecat semua orang, di satu titik itu yang terjadi," kata Trump.

Beberapa bulan menjelang pemilihan umum, Esper menjadi sangat sulit ditemui. Ia menghindari presiden dan berusaha agar militer tidak masuk berita saat Amerika sedang sangat terpolarisasi pada musim pemilu.

Esper melakukan kunjungan luar negeri dengan sangat intensif dan menghindari media. Dalam dua bulan ia mengunjungi Afrika Utara, Mediterania, Timur Tengah, dan India, serta sejumlah tempat di AS.

Esper adalah lulusan akademi militer West Point, mantan perwira Angkatan Darat, pelobi perusahaan senjata Raytheon. Ia kemudian menjadi menteri pertahanan. Ia mengawasi proses peralihan persaingan strategis dengan Cina dan Rusia.

Ia juga menginisiasi peninjauan dan efisiensi pada anggaran pertahanan. Namun, pada tahun kedua masa kepemimpinannya ia menghadapi pandemi virus korona. ■ reuters **ed:** yeyen rostiyani

Cina Gelar Festival Belanja Daring Terbesar

■ YEYEN ROSTIYANI

HONG KONG — Cina menggelar festival belanja daring terbesar di dunia, Rabu (11/11). Pembelanja di Cina diperkirakan bakal menghabiskan puluhan miliar dolar AS untuk berbelanja dalam satu hari, mulai dari makanan segar hingga barang mewah.

Festival belanja daring digelar setiap 11 November. Ajang ini mempertemukan perusahaan niaga-el Cina termasuk Alibaba, JD.com, dan Pinduoduo dengan konsumennya. Di sanalah penjual menawarkan aneka diskon besar-besaran. Tahun lalu pembeli menghabiskan 34,8 miliar dolar AS untuk berbelanja di palform niaga daring Alibaba, yaitu Tmall dan Taobao.

Nama festival ini juga diambil dari tanggal penyelenggaraan sehingga dikenal sebagai 11.11 atau Double 11. Angka tersebut mirip dengan "ranting kayu tunggal", sebuah simbol di Cina yang mengacu pada orang-orang yang masih *single* atau sendirian dan belum terikat hubungan. Akhirnya, nama festival itu kemudian disebut Singles' Day.

Namun, festival tahun ini akan menjadi perhatian banyak pihak. Alasannya, kali ini festival itu akan menjadi barometer konsumsi di Cina, yang baru saja dilaporkan pulih secara ekonomi di tengah pandemi Covid-19.

NG HAN GUAN/AP



● Iklan festival belanja *online* 11.11 di Beijing, Cina.

Para pengamat memperkirakan konsumen Cina akan menghabiskan lebih banyak uang mereka pada produk impor dan merek asing yang ternama. Salah satu faktor penyebabnya mereka tidak bisa bepergian ke luar negeri seperti biasa akibat pandemi.

"Dalam enam bulan terakhir atau lebih, rumah tangga kaya justru lebih banyak menghabiskan uang," ujar Sean Shen dari salah satu konsultan pasar di Cina daratan. "Kami juga melihat bahwa pembelian produk barang mewah meningkat karena ada pembatasan perjalanan internasional."

Pada 2018 konsumen Cina menghabiskan 116,3 miliar dolar AS untuk membeli barang mewah. Angka tersebut merupakan sepertiga dari belanja dunia untuk barang mewah. ■ ap

Usul Institut Pelatihan Imam Eropa Undang Sikap Skeptis

■ KAMRAN DIKARMA

WINA — Presiden Dewan Eropa Charles Michel mengatakan, ada kebutuhan membentuk sebuah lembaga untuk melatih para imam di Benua Biru. Laman *Politico* edisi Senin (9/11) menyebutkan, keberadaan institut itu sebagai cara untuk menghapus ujaran kebencian dan mencegah terorisme. Namun, gagasan ini mengundang sikap skeptis.

"Serangan teroris bertujuan menghancurkan kehidupan, mengirimkan gelombang kejut, juga merusak nilai-nilai proyek Eropa. Namun, kita tidak akan menyerah," kata Michel pada Senin (9/11), dikutip laman *Al Arabiya*.

Dia menekankan, Eropa perlu memerangi ideologi kebencian dengan segenap kekuatan. "Ini proposal konkret saya: pembentukan institut Eropa untuk pelatihan para imam di Eropa," ujarnya.

Michel mengatakan, Eropa pun harus memastikan tidak ada yang lolos dari hukum ketika pesan yang menggaungkan terorisme diunggah di dunia maya. Ia mengaku terkejut karena pesan yang menggaungkan kebencian tetap dibiarkan berkeliaran di dunia maya selama berhari-hari.

"Kita harus bisa menghapus konten semacam itu dengan cepat. Beberapa proposal sudah dibahas. Saya berharap mereka akan diadopsi pada akhir tahun dan dapat beroperasi," ucapnya.

Hal itu dia sampaikan saat menghadiri acara penghormatan terhadap korban serangan teror di Austria. Ia berbicara didampingi Kanselir Austria Sebastian Kurz.

Gagasan Michel diungkapkan menjelang konferensi video pada Selasa (10/11), antara Michel, Kanselir Jerman Angela Merkel, Presiden Prancis Emmanuel Macron, dan Presiden Komisi Eropa Ursula von der Leyen. Mereka berencana membahas sikap Eropa untuk menanggapi ancaman terorisme.

Pada 2 November, terjadi aksi penembakan di beberapa lokasi Austria. Serangan tersebut dilakukan oleh beberapa pelaku. Satu di antaranya bernama Kujtim Fejzulai (20 tahun).

Otoritas Austria menyebut Fejzulai merupakan simpatisan Negara Islam Irak dan Suriah (ISIS). Dia pernah menjalani hukuman penjara selama 22 bulan karena mencoba melakukan perjalanan ke Suriah.

Beberapa hari setelah penyerangan, otoritas Austria menutup sebuah masjid dan perkumpulan Islam yang sering dikunjungi pelaku. Saat ini perburuan terhadap penyerang lainnya masih dilakukan.

Usul Michel mendapat tanggapan skeptis. Salah satunya datang dari Rashad Ali, peneliti senior bidang reradikalisasi di Institute for Strategic Dialogue. Lembaga *think tank* yang berpusat di London ini menangani bidang ekstremisme serta polarisasi.

"Pendekatan pemerintah dalam mengendalikan wacana keagamaan melalui iman merupakan kegagalan yang sudah diuji dan dicoba di negara-negara mayoritas Muslim," ujar Ali.

"Di satu sisi, ada upaya memutus ikatan politis dengan negara asing. Namun, di sisi lain pada saat bersamaan, dengan membentuk imam Eropa dan menciptakan (potret) Islam tertentu merupakan hal yang tidak perlu sekaligus juga tidak menjaga keaslian agama," kata dia dikutip *Politico*.

■ **ed:** yeyen rostiyani

TAJUK

Semua Bisa Jadi Pahlawan

Hari Pahlawan 10 November kali ini diperingati dalam kondisi keprihatinan. Prihatin karena pandemi Covid-19 masih belum bisa sepenuhnya diatasi. Dampaknya begitu sangat terasa, baik dari sisi ekonomi maupun kesehatan.

Dalam rangka memperingati Hari Pahlawan, Wakil Presiden KH Ma'ruf Amin mengajak masyarakat Indonesia mengenang jasa para pahlawan. Ia mengatakan, sikap para pahlawan yang memiliki semangat juang tinggi, pantang menyerah, tahan uji, rela berkorban, bersatu, dan cinta Tanah Air, sudah sepatutnya menjadi teladan bagi bangsa. Terlebih, dalam situasi pandemi Covid-19 yang saat ini menjadi tantangan berat bangsa Indonesia.

Hari Pahlawan adalah momen untuk meningkatkan persatuan dan semangat dalam melawan pandemi Covid-19. Ini bisa dilakukan dengan menjaga protokol kesehatan. Memutus rantai penyebaran Covid-19 merupakan salah satu bentuk perjuangan yang mesti dilakukan bersama-sama.

Saat ini untuk menjadi pahlawan tak harus berjuang dengan senjata. Masing-masing kita bisa menjadi pahlawan, berjuang membela bangsa ini. Kita juga menghadapi musuh yang hampir sama dengan masa penjajahan. Musuh saat ini adalah penjajah yang membuat kita tak bebas melakukan aktivitas. Musuh Covid-19 yang memorak-porandakan hampir semua lini kehidupan kita.

Nilai-nilai kepahlawanan perlu dikedepankan untuk memenangkan perang melawan Covid-19. Ketua Satuan Tugas Penanganan Covid-19, Doni Monardo mengatakan, menjadi pahlawan dilakukan dengan mematuhi protokol kesehatan dan menerapkan 3M (memakai masker, mencuci tangan, serta menjaga jarak dan menghindari kerumunan). Tak butuh energi besar. Tak perlu mengeluarkan darah dan air mata seperti para pahlawan yang berjuang meraih dan mempertahankan kemerdekaan.

Namun, ternyata tak sederhana dalam praktiknya. Sebagai bukti, kita masih melihat banyak masyarakat yang tak disiplin menjaga protokol kesehatan. Masyarakat masih banyak yang abai menggunakan masker, menjaga jarak, dan mencuci tangan. Bahkan, ada anggapan badai Covid-19 sudah berlalu. Akibatnya, hingga saat ini Covid-19 belum mampu kita atasi.

Per Selasa kemarin saja, kasus positif Covid-19 bertambah sebanyak 3.779 orang dalam 24 jam terakhir. Tingkat kasus positif atau *positivity rate* harian pun tercatat naik tipis dari 11,52 persen pada Senin (9/11), menjadi 11,8 persen pada Selasa. Sampai saat ini belum ada tanda-tanda pandemi akan berakhir.

Kita tentu tak ingin hidup terus-menerus dengan cara seperti ini. Kita ingin hidup normal seperti sebelum Covid-19 menyerang.

Butuh komitmen bersama yang kuat untuk mengadang penyebaran Covid-19. Bangsa ini membutuhkan pahlawan-pahlawan baru. Dan kitalah pahlawan itu.

Sudah saatnya kita membangkitkan jiwa kepahlawanan dalam kondisi berat seperti ini. Kita yakin bangsa Indonesia mampu memenangkan perang melawan Covid-19. Kita akan memenangkannya jika kita mau berkorban menjadi pahlawan kemanusiaan. ■

SUARAPUBLIKA

Contohlah Semangat Pahlawan

Tanggal 10 November adalah momen hari pahlawan yang selalu diperingati setiap tahunnya. Kita selalu diingatkan untuk selalu mengenang jasa-jasa mereka dalam membela Tanah Air.

Dahulu, para pahlawan kita berjuang melawan penjajahan secara fisik. Hari ini, kita dihadapkan pada penjajahan dalam bentuk nonfisik, yakni berupa pengaruh buruk budaya asing dan intervensi mereka dalam pengelolaan sumber daya alam.

Sebagai bentuk kecintaan kita kepada negeri ini, sudah sepatutnya kita mencontoh semangat para pahlawan dalam membela Tanah Air.

Perjuangan para pahlawan tidak terlepas dari dukungan semua elemen bangsa untuk tetap menjalin persatuan dan kesatuan.

Maka itu, ketika kita ingin mengembalikan lagi martabat bangsa kita di hadapan negara-negara lain, tidak ada cara selain merajut kembali rasa persatuan dan kesatuan dalam mempertahankan negeri Indonesia, dari pengaruh buruk budaya dan intervensi negara asing.

Emmy Emmalya, Bogor, Jawa Barat

Boikot Ide Kebebasan tanpa Batas

Sikap Presiden Prancis Emmanuel Macron yang terang-terangan akan terus mendukung kebebasan berekspresi dan melindungi kartun yang melecehkan Nabi Muhammad SAW, memicu kemarahan umat Islam sedunia.

Sikap tersebut sangat arogan dan melukai perasaan umat Islam. Prinsip sekuler *ala* Prancis yang menjunjung tinggi kebebasan, terbukti melanggar hak beragama kaum muslimin. Tak akan terwujud kedamaian jika Prancis terus membiarkan penistaan demi penistaan.

Karena itu, saatnya umat Islam menyuarakan satu seruan untuk mengutuk keras tindakan Prancis serta memboikot ide kebebasan tanpa batas, agar penistaan bisa dihentikan.

Nurwati, Jakarta Timur

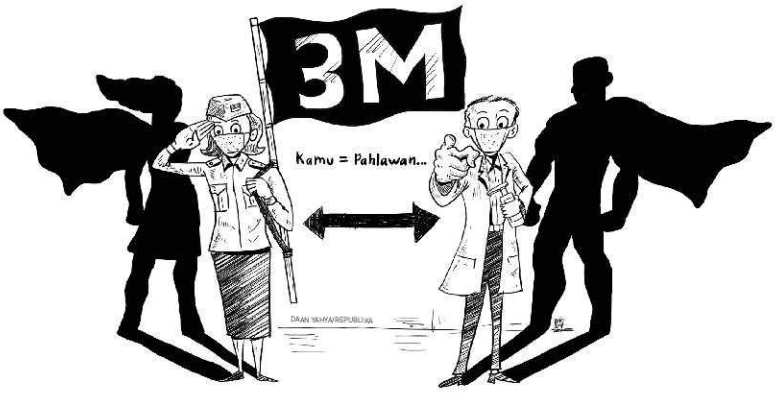

Dampak Biden Bagi Timur Tengah

SMITH ALHADAR, Penasihat Indonesian Society for Middle East Studies (ISMES)

Dinamika politik Timur Tengah akan segera berubah setelah Joe Biden menggantikan Presiden Donald Trump.

Sebagaimana presiden-presiden AS sebelumnya, Biden tetap akan membela keamanan Israel tanpa *reserve*. Namun, ia akan memiliki kebijakan yang berbeda terkait proses perdamaian Palestina-Israel.

Ia akan mengakomodasi aspirasi Palestina sesuai resolusi-resolusi DK PBB yang relevan dan semangat Kesepakatan Oslo untuk menarik Palestina ke meja perundingan. Dengan demikian, Biden akan menilik kembali "Kesepakatan Abad Ini" yang diluncurkan Trump.

"Kesepakatan Abad Ini" merupakan penghinaan terhadap Palestina dan membunuh harapan mereka memiliki negara merdeka penuh dengan ibu kota Yerusalem Timur. Proposal "Kesepakatan Abad Ini" memastikan seluruh Yerusalem milik Israel.

Lembah Yordan yang subur, yang merupakan 30 persen dari Tepi Barat, jatuh ke tangan Israel. Sebagai gantinya, kantung-kantung di Gurun Negev yang gersang, yang berbatasan dengan Sinai, diberikan kepada Palestina.

Jutaan pengungsi Palestina tak diizinkan kembali ke kampung halaman mereka di Israel, dan seluruh perbatasan Palestina berada di bawah kendali Israel. Tentu saja, Palestina serta-merta menolak proposal ini.

Resolusi-resolusi DK PBB dan Kesepakatan Oslo merujuk pada solusi dua negara – Israel dan Palestina – dengan wilayah seluruh Tepi Barat milik Palestina dan Yerusalem Timur sebagai ibu kotanya.

Karena proposal "Kesepakatan Abad Ini" mengabaikan seluruh resolusi DK PBB, mencampakkan aspirasi minimal Palestina, dan ditolak oleh komunitas internasional, termasuk Uni Eropa, Biden akan memformulasikan proposal baru.

Proposal ini akan memperhatikan aspirasi dan kepentingan pihak-pihak terkait, agar proses perdamaian Palestina-Israel yang mandek sejak April 2014, dapat digerakkan kembali.

Pada era kepemimpinan Presiden Barack Obama, yang saat itu Biden menjabat wakil presiden (wapres), AS tidak memveto resolusi DK PBB, yang mengecam pembangunan permukiman Yahudi di Tepi Barat.

Dinamika di Teluk juga akan berubah drastis. Biden telah berjanji akan patuh pada Rencana Aksi Komprehensif Bersama (JCPOA) atau kesepakatan nuklir Iran.

Biden adalah wapres ketika AS ikut menandatangani JCPOA bersama Rusia, Inggris, Prancis, Cina, dan Jerman pada 2015. Namun, pada 2018, Trump mundur dari kesepakatan ini, yang dipandang terlalu menguntungkan Iran.

AS kemudian menerapkan sejumlah sanksi ekonomi yang sangat berat untuk memaksa Iran merundingkan kembali JCPOA dengan syarat-syarat baru.

JCPOA mengharuskan Iran membatasi program nuklirnya hingga batas, yang tak memungkinkan Negeri Mullah itu membuat senjata nuklir. Sebagai imbalan, Iran dibolehkan mengekspor minyaknya ke pasar global.

Arab Saudi, Uni Emirat Arab, Bahrain, dan Israel menyambut hangat kebijakan Trump.

Mereka semua menganggap, keleluasaan Iran mengekspor minyaknya akan meningkatkan kemampuannya menjalankan politik ekspansionis dan agresif di Timur Tengah, yang mengancam keamanan mereka.

> **Saatnya, menyelesaikan isu Palestina secara adil dan membangun koeksistensi damai.**

Mereka juga tak percaya Iran akan membuang ambisinya membangun bom nuklir. Namun, Obama dan Biden ketika itu berpandangan lain. Kenakalan Iran di Timur Tengah dapat dijinakkan bila Iran dirangkul.

Terutama, dalam upaya mengajaknya bekerja sama memerangi ISIS di Irak dan Suriah, tempat Iran mempunyai milisi-milisi bersenjata di sana. Selain itu, langkah tersebut untuk mencegah Iran jatuh ke dalam pengaruh Cina.

Tak kurang penting, JCPOA merupakan jalan terbaik guna mencegah Iran membuat bom nuklir ketimbang harus berperang dengannya, yang dampaknya sulit diprediksi. Pandangan ini juga disampaikan Inggris, Prancis, dan Jerman sehingga menolak ajakan Trump untuk mundur dari JCPOA.

Sikap Biden yang akan kembali ke JCPOA diperkuat fakta bahwa tekanan Trump agar Iran maju ke meja perundingan gagal total meskipun ekonomi Iran memang terpukul hebat. Namun, respons Iran terhadap kebijakan Trump justru membuat Teluk semakin rawan.

Paling tidak, dua kali terjadi serangan tanker-tanker internasional di dekat Selat Hormuz. Iran juga menembak jatuh *drone* atau pesawat nirawak canggih AS di Teluk. Peristiwa lebih heboh, instalasi minyak di Saudi diserang puluhan pesawat nirawak.

Serangan ini mengakibatkan produksi minyak Saudi terpangkas lebih dari setengah, selama beberapa waktu. Pembunuhan terhadap Jenderal Qassem Soleimani, ketua pasukan elite Iran, yang dilakukan AS justru membuat keberadaan tentara AS di Irak kian tak aman.

Bisa jadi, kebijakan lunak Biden terhadap Iran akan mendorong Arab Saudi mengikuti jejak UEA dan Bahrain, yang berdamai dengan Israel. Apalagi, kerja sama keamanan Saudi-Israel sudah terjalin sejak Putra Mahkota Pangeran Mohammad bin Salman (MBS) menjadi penguasa *de facto* Saudi.

Tahun lalu, Saudi mencabut larangan terbang pesawat-pesawat dari dan ke Israel melalui langit Saudi. MBS bersama penguasa UEA dan Bahrain, melihat Iran merupakan ancaman potensial, bukan Israel.

Tak heran, diam-diam mereka mendukung proposal "Transaksi Abad Ini" agar isu Palestina cepat terselesaikan. Dengan begitu, Riyadh bisa menjalin hubungan diplomatik resmi dengan Tel Aviv.

Ketakutan mereka terhadap Iran bisa dimaklumi. Memang fakta bahwa Iran sedang membangun bulan sabit Syiah dengan mencengkeram Irak, Suriah, dan Lebanon melalui milisi-milisi Syiah yang dibentuk, dilatih, dan dipersenjatai.

Iran juga membantu milisi Syiah Houthi di Yaman, yang sedang berperang melawan pemerintahan Suni, pimpinan Presiden Mansour Hadi dukungan Saudi dan UEA.

Yang membuat Saudi dan Bahrain makin gusar karena Iran terang-terangan mendukung komunitas Syiah di dua kerajaan itu, yang memberontak tehadap pemerintah pusat.

Alhasil, naiknya Biden akan mengubah secara drastis dinamika politik Timur Tengah. Bisa jadi, kawasan itu makin panas bila kebijakan yang diambil, mengabaikan aspirasi politik dan keamanan negara-negara di kawasan.

Saatnya, menyelesaikan isu Palestina secara adil dan membangun koeksistensi damai Iran dengan tetangga Arabnya di Teluk, agar Timur Tengah menjadi lebih nyaman untuk dihuni. Kita tunggu apa yang dilakukan Biden. ■

REPUBLIKA

Terbit sejak 4 Januari 1993, Republika hadir sebagai pelopor pembaruan media massa Indonesia. Harian ini memberi warna baru pada desain, gaya pengutaraan, dan sudut pandang surat kabar negeri ini. Sebagai koran, kemudian portal berita pertama di Tanah Air, media ini melahirkan keseimbangan baru dalam tata informasi. Republika terbit demi kemaslahatan bangsa, penebar manfaat untuk semesta.

Semua naskah yang dikirim ke Redaksi dan diterbitkan menjadi milik Harian Republika. Semua wartawan Harian Republika dibekali tanda pengenal dan tidak menerima maupun meminta imbalan dari siapa pun. Semua isi artikel/tulisan yang berasal dari luar, sepenuhnya tanggung jawab penulis yang bersangkutan. Semua isi artikel/tulisan yang terdapat di suplemen daerah, menjadi tanggung jawab Kepala Perwakilan Daerah bersangkutan.

MAHAKA GROUP

Pemimpin Redaksi/Penanggung Jawab: Irfan Junaidi
Wakil Pemimpin Redaksi: Nur Hasan Murtiaji
Redaktur Pelaksana Koran: Subroto
Redaktur Pelaksana Newsroom: Maman Sudiaman
Redaktur Pelaksana Online: Elba Damhuri
Redaktur Senior: Agung P Vazza
Wakil Redaktur Pelaksana: Fikriah Fansuri, Heri Ruslan, Kumara Dewatasari, Joko Sadewo
Asisten Redaktur Pelaksana: Prisantono Gemar, Steny Maradona, Ferry Kisihandi, Mansyur Faqih, Didi Purwadi, Muhammad Subarkah, Budi Raharjo, Edwin Dwi Putranto
Sekretaris Redaksi: Hamdah Sagaf
Perwakilan Jawa Barat: Rachmat Santosa Basarah (Kepala Perwakilan) Irfan Rifat Pribadi (Kepala Redaksi)
Perwakilan DIY - Jateng & Jatim: Hanjadi Bi Susanto (Kepala Perwakilan) Yusuf Assidiq (Kepala Redaksi)

Wartawan Senior: Harun Husein, Nurul S Hamami, Selamat Ginting, Siwi Tri Puji Budiwiyati, Rakhmat Hadi Sucipto.
Kepala Desain: Sarjono. **Kepala Infografis:** Muhamad Al Imron. **Kepala Penyunting Bahasa:** Rinin Lectriana. **Kepala Digital:** Desi Purwo Wijianto
Staf Redaksi: Alwi Shahab, Syahruddin El-Fikri, Andi Nur Aminah, Andri Saubani, Agus Yulianto, Dewi Mardiani, Endro Yuwanto, Rr Laeny Sulistyawati, Riryan Zamzami, Indira Rezkisari, Iwan Kelana, Isdr, Khoirul Anwar, Nasihin Nashrullah, Natalia Endah Hapsari, Nidia Zuraya, Rarasmaya Indriana Pinang, Rizma Riyandi, Rr Ilmiasih Sekar Ayu, Sapto Andika Candra, Binti Sholikah, Christiyaningsih, Ilham Tirta, Riga Nurul Iman, Sri Handayani, Umar Mukhtar, Wilda Rahyani, Anggoro Pramudya, Santi Sopia, Wisnu Aji Prasetyo, Frederikus Dominggus Bata, Wahyu Suryana, Rilviyan Adityaputra, Kamran Dikarma, Dian Erika Nugraheny, Zuli Istiqomah, Dwina Agustin, Mabruroh, Noer Qomariah, Kiagus Ahmad Romadhoni, Rahayu Subekti, Riky Suryo Bagaskoro, Shelbi Asrianti, Ideailsa Mayrafina, Muhyiddin, Ilham Tirta, Riga Nurul Iman, Siti Yunia Rahmatika, Eva Rianti, Rizky Suryarandika, Sheila Dwi Ayu Lestari, Idealisa Maya Rafina, Muhyiddin, Ilham Tirta, Riga Nurul Iman, Siti Yunia Rahmatika, Eva Rianti, Rizky Suryarandika, Sheila Asrianti, Idealisa Mayrafina, Muhyiddin, Ilham Tirta, Riga Nurul Iman, Siti Yusuf, Arif Satrio Nugroho, Febrianto Adi Saputro, Rr Laeny Sulistyawati, Rizky Suryarandika, Sheila Asrianti, Idealisa Mayrafina, Muhyiddin, Ilham Tirta, Riga Nurul Iman, Siti Yusuf, Arif Satrio Nugroho, Febrianto Adi Saputro, Rovigo Astangkona, Desi Rio Soraya, Gumanti Awaliyah, Rahma Sulistya, Novia Intan, Rintaro, Fakhtar Kholiron Lubis, Adinda Pryanka, Farah Nabila Noersativa, Fergi Nadira, Hertifiany Praissa, Iras Widyaisnurdikah, Silvy Dian Setiawan, Zahrotul Oktaviani.

Alamat Redaksi: Jl. Warung Buncit Raya No. 37, Jakarta 12510
T. (021.780 3747 (Hunting), (021.791 84744 (Iklan)
F. (021.780 06 49, 798 3623 (Redaksi), (021.798 1169 (iklan), (021.791 9842 (Sirkulasi dan Berlangganan)
Email Redaksi Republika: sekretariat@republika.co.id.
Percetakan: PT Republika Media Mandiri Jl. Rawa Bali 2 No. 1 Kawasan Industri Pulogadung, Jakarta

Alamat Perwakilan:
Republika Jawa Barat: Jl. Mangga No. 47 Bandung 401 14 T. 022.872 4336 3-87243364, F. 022 8724 3365
Republika DIY-Jateng & Jatim: Jl. Perahu No. 4, Kota Baru, Yogyakarta T. 0274. 544 972, 561028, F. 0274. 541 382
Surat Izin Usaha Penerbitan Pers: SK Menpen No. 283/SK/MENPEN/SIUP/PA.7/1992.
Anggota Serikat Penerbit Surat Kabar: Anggota SPS No. 163/1993/11/A/2012.

Komisaris Utama: Muhammad Luffi
Komisaris: Ir Hary Zulnardy, Adrian Syarkowi, Tjuk Agus Minahasa, Agoosh Yoosran
Direktur Utama: Mira Rahardjo Djarot
Direktur Operasional: Arys Hilman Nugraha
Direktur Konten: Irfan Junaidi
Manajer Senior Keuangan, SDM, dan Umum: Ruwito Brotowidjojo
Manajer Iklan dan Pengembangan Daerah: Indra Wisnu Wardhana
Manajer Produksi: Nurrokhim
Manajer Promosi dan Event: HR Nurnawan
Manajer TI: Mohamad Arif

Harga Berlangganan: Rp 120.000 per bulan.
Harga Eceran Pulau Jawa Rp 5.500 per eksemplar.
Harga Eceran Luar Jawa: Rp 6.000 per eksemplar (tambah ongkos kirim).

Rekening Bank a.n PT Republika Media Mandiri:
Bank BSM, Cab. Warung Buncit, No. Rek. 033.01.11.3448
Bank Mandiri, Cab. Warung Buncit, No. Rek. 127.00.02.40642
Bank Lippo, Cab. Warung Buncit, No. Rek. 727.30.028.988
Bank BCA, Cab. Graha Inti Fauzi, No. Rek. 375.305.6668
Bank BNI Syariah, Cab. Fatmawati, No. Rek. 021.159.324.0

Mengasah Ketajaman

La Furia Roja akan bertandang ke markas Belanda pada Kamis (12/11) dini hari WIB.

■ REJA IFRA WIDODO

AMSTERDAM — Kekalahan 0-1 dari Ukraina menutup kiprah Spanyol dalam jeda internasional pertama pada musim ini, awal bulan lalu. Kekalahan pada laga penyisihan Grup A4 UEFA Nations League itu pun seolah menegaskan celah dan kekurangan terbesar dari penampilan tim besutan Luis Enrique tersebut.

La Furia Roja dianggap tidak memiliki ketajaman dan efektivitas dalam mengakhiri sebuah bangunan serangan. Ketumpulan lini depan La Furia Roja itu tergambar dari produktivitas gol pada sepanjang periode pertama jeda internasional. Dalam tiga laga, termasuk satu laga persahabatan, La Furia Roja hanya bisa satu kali mencetak gol.

Demikian pula dalam catatan statistik pada laga kontra Ukraina. Pada laga yang digelar di Kiev tersebut, Spanyol memang mengendalikan permainan dengan penguasaan bola mencapai lebih dari 70 persen. Tidak hanya itu, dari segi ancaman, La Furia Roja memberondong Ukraina dengan 21 tembakan, termasuk delapan tembakan tepat ke arah gawang. Namun, catatan statistik ini tidak bisa membawa La Furia Roja meraih kemenangan.

Judul *headline* dari salah satu media olahraga terkemuka asal Spanyol, *Marca*, sehari setelah laga itu sudah cukup menggambarkan kondisi yang dihadapi La Furia Roja. "Tanpa Gol, Kita tidak akan Beranjak ke Mana-Mana," tulis *headline Marca*. Akhirnya, kurang lebih sebulan setelah laga tersebut, Spanyol memiliki kesempatan memperbaiki kondisi tersebut.

Spanyol akan mengawali jeda internasional kedua pada musim ini dengan lawatan ke Stadion Johan Cruyff Arena guna menghadapi tuan rumah, Belanda, dalam laga uji coba, Rabu (11/11) waktu setempat. Laga ini dapat menjadi persiapan paling ideal juara Piala Dunia 2010 itu sebelum menghadapi Swiss dan Jerman dalam lanjutan penyisihan Grup A4 UEFA Nations League, 14 dan 17 November mendatang.

Spanyol mungkin masih memuncaki klasemen sementara Grup A4 UEFA Nations League. Namun, Sergio Ramos dan kawan-kawan hanya mengantongi keunggulan satu poin dari Jerman dan Ukraina. Alhasil, kekalahan pada dua laga pamungkas penyisihan Grup A4 bisa membuat Spanyol kehilangan posisinya dan terancam gagal lolos ke babak selanjutnya.

Karena itu, pada laga kontra Belanda, Spanyol mesti sudah bisa menemukan ketajamannya. Pelatih Spanyol, Luis Enrique, pun sadar dengan kebutuhan yang dialami timnya. Alhasil, eks pelatih Barcelona itu memanggil striker Juventus, Alvaro Morata, dalam skuat terbaiknya. La Furia Roja. Enrique agaknya menyadari kesalahannya dengan tidak memanggil pemain yang berposisi asli sebagai striker di skuat Spanyol pada jeda internasional pertama pada musim ini.

Ketiadaan striker dan hanya berharap pada aksi-aksi gelandang serang ataupun pemain yang sebenarnya bukan berposisi asli sebagai striker, menjadi salah satu alasan minimnya catatan gol Spanyol pada periode tersebut. Enrique menilai, Morata sebagai pemain yang cocok dan diharapkan bisa menjadi solusi untuk mengatasi kebuntuan lini serang La Furia Roja.

Terlebih, jika menilik performanya bersama Juventus pada musim ini. "Dia menjadi pemain yang berbeda saat tampil bersama Juventus, terutama dalam hal kepercayaan diri dan torehan gol. Sangat menyenangkan bisa melihatnya bersama kami. Kami akan lihat bagaimana perkembangannya dalam sesi latihan," tutur Enrique seperti dilansir *Marca*, awal pekan ini.

Terlepas dari kebuntuan di lini serang, Enrique justru mengaku puas dengan performa anak-anak asuhnya dalam laga kontra Kiev. Menurut pelatih asli Spanyol itu, keberhasilan para penggawa Spanyol menguasai laga dan menciptakan peluang akan semakin lengkap dengan adanya pilihan striker di skuat La Furia Roja.

Selain itu, Enrique juga tetap mengandalkan pemain yang bisa diturunkan di berbagai posisi di lini serang, mulai dari gelandang serang hingga *winger*. Adama Traore dan Mikel Oryazabal masih dipanggil memperkuat timnas Spanyol. Sementara Ansu Fati, yang mengalami cedera, digantikan oleh Marco Asensio. Pun, dengan kesempatan pertama yang diberikan kepada gelandang Atletico Madrid, Marcos Llorente, untuk memperkuat La Furia Roja.

"Kami selalu memiliki peluang untuk bisa mengunci kemenangan dan menguasai permainan pada setiap laga. Penetrasi yang dilakukan pemain-pemain sayap dan gelandang serang cukup baik. Sayangnya, kami kerap berada dalam kepanikan. Namun, sejauh ini, saya cukup puas dengan performa tim secara keseluruhan," tutur Enrique.

Di sisi lain, Belanda bukan tanpa motivasi. Sejak ditinggal Ronald Koeman, yang hijrah ke Barcelona, Tim Oranje belum menemukan performa terbaiknya di bawah kendali Frank de Boer. Tim Oranje bahkan belum memetik satu pun kemenangan di bawah besutan De Boer. Diawali dengan kekalahan 0-1 dari Meksiko pada laga persahabatan, kemudian ditahan imbang Bosnia Herzegovina 0-0, dan diakhiri hasil imbang 1-1 saat menghadapi Italia dalam lanjutan Grup A1 UEFA Nations League.

Keputusan De Boer memberikan kesempatan kepada para pemain muda ternyata belum memberikan hasil maksimal. Belanda justru dinilai belum bisa menemukan identitas permainan yang cocok. Para penggawa Tim Oranje agaknya masih beradaptasi dengan model taktik dan strategi yang diterapkan oleh De Boer. Kendati begitu, De Boer optimistis performa anak-anak asuhnya mulai menunjukkan peningkatan.

Keberhasilan memetik hasil imbang kala melawat ke markas Italia menjadi sinyal kebangkitan Belanda.

■ ed: gilang akbar prambadi

HO HANDOUT/EPA-EFE/RFEF



PERSIAPAN Skuat timnas Spanyol melakukan latihan di Las Rozas Sports City, Madrid, Spanyol pada Senin (9/11) lalu. Latihan dilakukan sebagai bentuk persiapan tim Matador menghadapi Belanda dalam laga persahabatan di Amsterdam Arena, Belanda, dini hari nanti WIB.



DATA DAN FAKTA

0 Spanyol gagal mencetak gol pada dua laga dalam tiga laga terakhir. Padahal, Spanyol selalu mampu mencetak gol dalam 42 laga terakhir di semua ajang.

4 Belanda tidak pernah menang dalam empat laga terakhir pada semua ajang. Selama periode tersebut, Tim Oranje hanya bisa mencetak satu gol.

1 Spanyol hanya menelan satu kekalahan dalam tujuh laga terakhir pada semua ajang.

1 Ini menjadi pertemuan pertama antara kedua tim sejak 2015 silam. Dalam pertemuan terakhir, Belanda sukses membungkam Spanyol, 2-0, pada laga persahabatan.

4 Dalam enam pertemuan terakhir antara kedua tim di semua ajang, Belanda mampu lebih unggul dibanding Spanyol dengan torehan empat kemenangan. Sementara, Spanyol hanya bisa memetik satu kemenangan selama periode tersebut.

MotoGP Keluar dari Belenggu Kebosanan

■ OLEH **MUHAMMAD IKHWANUDDIN**

Pembalap MotoGP tim Suzuki Ecstar, Joan Mir, sukses memenangkan seri balap pertamanya di kelas primer pada Grand Prix Eropa musim 2020. Selain membukukan catatan pribadi bagi Mir, musim balap tahun ini juga mencatatkan sejarah dalam dunia balap sepeda motor.

Joan Mir menjadi peserta kesembilan yang memenangkan seri balap MotoGP musim 2020. Penonton akhirnya tidak menyaksikan wajah itu-itu saja yang melakukan selebrasi juara di layar kaca.

Sejak era MotoGP mulai mengaspal pada 2002, sudah dua kali musim balap dijuarai oleh sembilan peserta berbeda. Hal serupa terakhir kali terjadi pada musim balap 2016 ketika sembilan pembalap mencatatkan diri sebagai pemenang. Jika GP Valencia pekan depan dimenangkan oleh orang yang berbeda, sejarah baru akan tercipta.

GP Eropa juga menjadi saksi bagi Joan Mir dan Alex Rins sebagai penggawa tim Suzuki. Sebab, untuk pertama kalinya sejak GP Jerman tahun 1982, pabrikan asal Jepang menancapkan dua pembalapnya finis di urutan pertama dan kedua. Rins keluar sebagai *runner-up* dengan jarak waktu tipis 0,651 detik dari Joan Mir setelah disalip pada lap ke-17.

Walaupun Mir baru memenangkan satu seri balap, ia tetap kokoh di puncak klasemen dengan koleksi 162 poin, berselisih 37 angka dari Fabio Quartararo di urutan kedua. Tujuh podium dari total 12 seri balap menjadi alasan pembalap asal Spanyol itu dominan kali ini.

Joan Mir mengatakan, kemenangan perdananya di MotoGP tiba pada saat yang sempurna. Sebab, ia sekaligus menegaskan posisinya sebagai kandidat juara dunia musim ini.

"Saya merasakan yang sama, meski lebih senang," kata Mir seperti dikutip dari laman resmi MotoGP, Senin (11/9).

"Inilah yang saya lewatkan, satu kemenangan. Dan, saya rasa ini datang pada saat yang sempurna. Saya sangat senang karena tim melakukan tugas yang luar biasa akhir pekan ini. Kami bekerja dengan sangat baik dan saya merasa nyaman dengan motor ini," ujarnya menambahkan.

Mir, yang menjalani tahun keduanya di kelas primer, memiliki peluang untuk mengunci gelar juara dunia di Grand Prix Valencia pekan depan. Ia hanya perlu menjaga jarak 26 poin dari para pesaingnya pada akhir balapan.

Jika mampu juara, Mir akan membawa Suzuki kembali merebut mahkota untuk pertama kalinya sejak 20 tahun terakhir. Pada kejuaraan dunia tahun 2000, Kenny Roberts Jr, menjadi pembalap Suzuki terakhir yang menjuarai kelas 500cc sebagai level tertinggi saat itu.

Di satu sisi, Fabio Quartararo masih ingin mengincar gelar juara. Ia wajib menang dalam sisa dua GP terakhir. Sebab, Joan Mir sama sekali tidak boleh finis di podium hingga musim selesai. Walaupun kemungkinannya tipis, ia yakin kesempatan masih terbuka untuknya.

Pembalap tim Yamaha SRT itu masih kesal karena performanya tidak konsisten. Kecelakaan di GP Eropa semakin membuatnya berang karena pada awal musim pemuda berusia 21 tahun itu sangat impresif setelah memenangkan dua GP pertama tahun ini.

"Ini sangat menyakitkan karena saya menelan konsekuensi dari kesulitan mengendalikan sepeda motor. Saya tidak senang dengan musim ini," katanya seperti dilansir Motorsport.

Quartararo ingin menyapu bersih sisa balapan yang ada. Jika satu kali saja takluk, sudah tidak ada harapan lagi merengkuh titel MotoGP pertama dalam karier profesionalnya.

"Menang atau tidak sama sekali. Tampil baik atau terpuruk. Bagi saya, musim ini masih aneh karena saya sempat memimpin kejuaraan," ujar dia.

Musim 2020 juga dinilai aneh bagi pembalap kawakan, Valentino Rossi. Di GP Eropa, penggawa tim utama Yamaha itu hanya mampu menyelesaikan balapan dalam empat lap.

Ketika melewati tikungan empat di putaran kelima, Rossi memutuskan tidak melanjutkan lomba karena mesin sepeda motornya mogok. Dalam laporan *Speedweek*, ia bahkan terlambat menghadiri konferensi pers selama 30 menit.

Penyebabnya adalah Rossi menghabiskan waktu untuk berdiskusi panjang lebar dengan para teknisi terhadap masalah yang terjadi. Tidak sanggup berkata panjang lebar, Rossi menanggapi insiden tersebut dengan tertawa karena bingung hal tersebut bisa terjadi. ■ ed: gilang akbar prambadi

JUAN MEDINA/REUTERS



● Selebrasi juara Seri Valencia MotoGP 2020 Joan Mir.

Klub Sambut Antusias Pengumuman Musim Baru

■ FITRIANTO

JAKARTA — Sejumlah klub Indonesian Basketball League (IBL) menyambut antusias rencana bergulirnya kompetisi musim baru pada 15 Januari 2021. Direktur Operasional Amartha Hangtuah Ferri Jupry mengatakan, dengan jadwal yang sudah ada, kini klub bisa lebih fokus.

"Kini, kami bisa mengatur jadwal latihan hingga nanti kompetisi dimulai. Semoga saja bisa tepat waktu. Kalaupun misalnya nanti harus bergeser, tidak terlalu jauh. Karena, dengan kondisi seperti ini, ada sesuatu yang di luar kontrol dari IBL. Masalah perizinan itu *kan* tergantung kondisi ke depan yang kita belum tahu," kata dia kepada *Republika*, Selasa (10/11).

Pemilik West Bandits, James Winson, pun semringah dengan kabar yang manajemen IBL umumkan. Ia menyatakan, timnya sudah melakukannya persiapan menjelang kompetensi musim depan.

"Klub sebenarnya sudah diberi tahu, tetapi memang secara resmi IBL merilis jadwal liga baru kemarin. Tentu saja, kita sebagai pendatang baru sudah melakukan persiapan yang cukup untuk menyambut musim baru kita," ujar dia.

Dengan kondisi pandemi Covid-19 yang masih belum juga reda, IBL melakukan modifikasi penyelenggaraan, baik dari sisi jadwal, format, maupun teknis kompetisi. Beberapa di antaranya, jadwal seri yang umumnya delapan seri, akan dipadatkan menjadi empat seri. Ini dilakukan untuk efektivitas sistem karantina yang akan dibagi menjadi dua fase.

Musim sebelumnya satu seri berjalan selama tiga hari. Saat ini, satu seri akan berjalan selama enam hari.

Fase pertama untuk rangkaian penyelenggaraan seri 1, 2,3. Kemudian, fase kedua untuk rangkaian seri empat hingga *play-off*. Semua digelar dengan final yang diperkirakan akan selesai pada akhir Maret atau sebelum memasuki bulan Ramadhan tahun ini. Penyesuaian mekanisme teknis lainnya secara bertahap akan disampaikan.

"Kondisi pandemi masih belum menentu tahun depan, tetapi kompetisi tetap harus berjalan, tentu dengan pedoman protokol kesehatan yang sangat ketat," kata Direktur Utama IBL Junas Miradiarsyah.

Meskipun masih cukup banyak tantangan, usaha ke depan perlu dijalani dengan optimisme bahwa situasi akan semakin baik. Klub peserta IBL sudah mulai bergerak untuk melengkapi skuat mereka yang rencananya paling lambat akan diserahkan pada 24 Desember.

Transparansi pemain

Guna membantu pencarian pemain, IBL telah melakukan transparansi informasi status kontrak pemain kepada seluruh klub. Ini membuat klub dapat memperoleh pemain yang memang statusnya *available* untuk bermain di klub terkait.

IBL pun berencana akan menginformasikan kepada publik mengenai hal ini. "Saat ini, *transfer window* ramai. Klub-klub sedang gencar mencari pemain sesuai dengan kebutuhan mereka masing-masing," kata Junas.

Menanggapi modifikasi ataupun perubahan format kompetisi, Ferri Jupry menyatakan, keputusan ini sudah melalui diskusi panjang dengan klub. Ia menyebut, semua sepakat ingin liga berlangsung dengan waktu tidak terlalu lama. Mengingat situasi pandemi, maka dengan digelar di satu kota, akan sangat menghadirkan efisiensi dari sisi biaya.

"Klub bisa menghemat biaya transportasi, akomodasi, dan bisa lebih sederhana. Ini semua didukung penuh oleh klub. Kita ingin selesai sebelum Ramadhan," kata dia.

■ ed: gilang akbar prambadi



THOUDY BADAIRE/REPUBLIKA

PAHLAWAN Warga mendengarkan paparan VIP Corporate Communications Telkomsel Deni Abidin saat acara webinar bertema Pahlawan di Mata Zaman yang digelar secara virtual melalui *Youtube* di Jakarta, Selasa (10/11). Webinar yang diselenggarakan oleh *Republika* tersebut digelar dalam rangka memperingati Hari Pahlawan 10 November 2020.

282 Pahlawan Kesehatan Gugur

Hargai perjuangan tenaga medis dengan mematuhi protokol kesehatan.

■ RR LAENY SULISTYAWATI
MABRUROH

JAKARTA — Jumlah tenaga medis Tanah Air yang meninggal dunia akibat Covid-19 terus bertambah. Tim Mitigasi Ikatan Dokter Indonesia (IDI) mengumumkan, ada lebih dari 200 'pahlawan kesehatan' yang gugur akibat Covid-19.

Ketua Tim Mitigasi IDI, Adib Khumaidi mengatakan, sejak Maret hingga November ini, terdapat total 282 petugas medis dan kesehatan yang meninggal dunia karena terinfeksi Covid-19. Jumlah tersebut terdiri atas 159 dokter, sembilan dokter gigi, dan 114 perawat. Per pekan kemarin, jumlah dokter yang meninggal dunia tercatat sebanyak 152 orang.

"Dalam situasi pandemi saat ini, para petugas medis dan kesehatan adalah pahlawan dalam arti sebenarnya. Mereka berani dan kuat pada saat ketakutan," kata Adib saat dihubungi *Republika*, Selasa (10/11).

Ia mengatakan, para tenaga medis bekerja setiap hari untuk melawan virus korona, bahkan sering kali dengan membahayakan kesehatan mereka dan keluarga. Oleh karena itu, ia berharap, masyarakat bisa menghargai perjuangan tenaga medis dengan mematuhi protokol kesehatan dan memberikan dukungan moral.

IDI juga berharap, pemerintah turut mengapresiasi pengorbanan setiap tenaga medis dan kesehatan, yang terlibat dalam penanganan Covid-19 dengan memberikan jaminan kesehatan dan kesejahteraan dari negara. "Baik kepada tenaga medis dan kesehatan yang masih menjalankan tugasnya, maupun yang sedang dirawat, juga yang sudah wafat," katanya.

Adib memerinci, dokter yang wafat terdiri atas 84 dokter umum, 73 dokter spesialis, serta dua residen yang berasal dari 20 IDI Wilayah (provinsi) dan 71 IDI Cabang (kota/kabupaten). Menurut data provinsi, jumlah kematian dokter tercatat paling banyak terjadi di Jawa Timur (36 dokter).

Ketua Konsil Kedokteran Indonesia (KKI), Putu Moda Arsana mengatakan, meninggalnya dokter akibat Covid-19 tentu saja mengurangi jumlah dokter di Indonesia. Untuk mengatasi itu, KKI berupaya mempercepat penyusunan sejumlah regulasi. "Dalam hal ini, menyiapkan nakes dokter, dokter gigi, dan dokter spesialis supaya kebutuhan-kebutuhan bisa terpenuhi," katanya.

Budi Santoso, seorang dokter RS rujukan Covid-19 di Jakarta, berharap dokter ataupun perawat yang gugur karena terinfeksi Covid-19.

"Jangan sampai ada tenaga medis lagi yang berguguran," ujarnya dalam sebuah webinar yang diselenggarakan BNPB untuk memperingati Hari Pahlawan, Selasa (10/11).

Budi juga berharap agar para tenaga kesehatan dan tenaga medis bisa menjaga keselamatan dirinya sendiri, sebelum memprioritaskan pasien. Sebab, jika dokter dan perawat sudah terinfeksi, mereka tidak bisa lagi membantu pasien-pasien.

"Kita boleh memprioritaskan pasien, tapi kita jangan lupa diri sendiri juga," ujar dia.

Ketua DPR RI, Puan Maharani menilai, sosok-sosok pahlawan terus muncul dalam sejarah perjalanan bangsa Indonesia sesudah masa perjuangan kemerdekaan. Menurut dia, para pembawa perubahan yang memberikan kontribusi positif dalam berbagai sektor kehidupan layak diberi gelar pahlawan. "Termasuk para tenaga medis, peneliti, dan akademisi yang terus berjuang dalam menghadapi pandemi Covid-19," kata Puan.

Selain itu, lanjut Puan, masyarakat yang disiplin menerapkan gerakan 3M (mencuci tangan, menjaga jarak, dan memakai masker) juga dinilai, telah menjadi pahlawan bagi sesama karena telah berjuang menekan penularan Covid -19. Ia menambahkan, masyarakat yang bergotong royong dalam meringankan beban sesama, yang terdampak pandemi Covid-19 juga layak disebut pahlawan karena berkontribusi dalam menyelamatkan kehidupan.

■ febrianto adi saputra **ed:** satria kartika yudha

Perang Dagang Warnai Masa Biden

■ NOVITA INTAN, ADINDA PRIYANKA

JAKARTA — Institute for Development of Economics and Finance (Indef) menilai, kemenangan Joe Biden akan menjadi peluang bagi Indonesia untuk meningkatkan ekspor ke Amerika. Setidaknya menjadi peluang untuk meningkatkan ekspor produk nonmigas dari Indonesia ke Amerika.

Ekonom Indef, Andry Satrio Nugroho mengatakan, kebijakan perdagangan yang dijalankan Joe Biden akan lebih bersifat regional dan tidak terlalu banyak kerja sama yang bersifat bilateral. "Perang dagang masih akan terus terjadi karena sebelumnya, Biden mengkritik saat Trump menandatangani perjanjian fase I bersama Cina," ujarnya kepada wartawan, Selasa (10/11).

Menurut Andry, kesepakatan tersebut dikritisi tidak bisa meningkatkan produksi di dalam negeri dan perdagangan dengan Cina masih meningkat. "Kemungkinan besar tensinya juga akan terus meningkat," ucapnya.

Andry menyebut kebijakan perang dagang ini juga harus menjadi perhatian bagi Indonesia. Hal ini disebabkan saat perang dagang banyak perusahaan yang melakukan relokasi dari Cina. "Apabila Indonesia tidak siap mengantisipasi, investor asing tidak akan berminat untuk menanamkan modalnya ke Indonesia," ucapnya.

Ke depan, Andry memprediksi setelah pandemi Covid-19 akan ada perubahan tren dari sebelumnya berpusat di Cina. "Para investor mulai melihat negara lain untuk investasi," katanya.

Sementara itu, Center for Indonesian Policy Studies (CIPS) menilai, terpilihnya Joe Biden berpeluang untuk berkontribusi pada upaya pemulihan perekonomian global. Hal ini juga akan membawa manfaat bagi Indonesia.

"Optimisme ini didasarkan pada program ekonomi kedua, yang cenderung terbuka terhadap kerja sama internasional," tutur Peneliti CIPS, Pingkan Audrine Kosijungan, dalam keterangan resmi yang diterima *Republika*, Rabu (10/11).

Selain itu, Pingkan menjelaskan, terpilihnya Joe Biden juga memberikan secercah harapan pada situasi perang dagang dengan Cina sejak Maret 2018, yang saat ini juga diperparah oleh pandemi Covid-19. Pendekatan Biden juga diperkirakan akan berbeda dengan Donald Trump yang lebih vulgar dan konfrontatif. Hal ini memungkinkan bagi Amerika Serikat di bawah kepemimpinan Biden, untuk mengeksplorasi lebih jauh upaya diplomasi dalam mengatasi perang dagang tersebut.

Sepanjang masa kampanye, Biden menggaungkan program-program pemulihan ekonomi, yang berbasis pada semangat produk lokal dan pengembangan industri manufaktur dalam negeri. Dengan demikian, Pingkan menjelaskan, Pemerintah Indonesia dapat memfokuskan diri untuk menyasar pasar AS, melalui ekspor untuk produk-produk nonmanufaktur. "Potensi lain yang dapat dikembangkan juga terletak pada industri mobil elektrik, yang tengah dikembangkan Pemerintah Indonesia," ucapnya.

Ketua Komisi I DPR, Meutya Hafid, juga berharap terpilihnya Biden bisa meredakan ketegangan antara Cina dan Amerika Serikat. "Biden *kan* kelihatannya akan lebih mengedepankan *soft power* sehingga kita berharap, sebagai negara yang berada di tengah-tengah kawasan yang kini sedang dalam situasi tegang, juga ada dampaknya," kata dia di Kompleks Parlemen, Senayan, Senin (9/11). ■ febrianto adi saputro **ed:** fitriyan zamzami

Menlu RI Harapkan Kesetaraan pada Era Biden...dari hlm 1

Indonesia juga terus memantau pembahasan rancangan undang-undang (RUU) mengenai pasukan penjaga pantai yang tengah dibahas oleh Cina. Diumumkan oleh Kongres Rakyat Nasional Cina pada 4 November lalu, RUU tersebut memicu kekhawatiran beberapa negara karena akan memperbolehkan penjaga pantai Cina menggunakan senjata di perairan yang dianggap di bawah yurisdiksinya jika kapal asing melakukan operasi di perairan tersebut.

"Tentu, Indonesia menghormati hak setiap negara untuk membuat undang-undang nasionalnya. Namun, Indonesia berharap undang-undang tersebut tidak berdampak negatif bagi perdamaian dan stabilitas di kawasan Laut Cina Selatan. Indonesia akan terus melakukan komunikasi dengan Cina mengenai hal ini," kata Retno menegaskan.

Di bawah administrasi Presiden Donald Trump, AS dan Cina terlibat adu kekuatan di Laut Cina Selatan. Belakangan, AS mencoba meraih dukungan Indonesia melalui lawatan Menlu AS Mike Pompeo sepekan sebelum pemilihan dimulai.

Dalam kunjungan itu, Pompeo menegaskan dukungan AS bagi Indonesia di wilayah Laut Cina Selatan. "Kami menolak klaim melanggar hukum yang dibuat oleh Partai Komunis China di Laut Cina Selatan," ujar Pompeo selepas menemui Menlu Retno kala itu.

Pompeo juga menekankan pentingnya menjaga nilai bersama di Indo-Pasifik yang bebas dan terbuka. "Hari ini, saya menegaskan pentingnya menjaga nilai-nilai kita bersama di jantung hubungan kita dan di jantung Indo-Pasifik yang bebas dan terbuka, tetapi dimulai dengan ikatan ekonomi kita," kata Pompeo.

Biden diumumkan sebagai calon presiden AS terpilih setelah memperoleh kemenangan di Negara Bagian Pennsylvania. Kemenangan itu membuat perolehan suara elektoralnya melampaui ambang 270. Berdasarkan penghitungan *Associated Press*, sejauh ini Biden telah mendapatkan 290 suara elektoral, sementara Trump 214. Sementara dalam suara populer, Biden tercatat mengumpulkan 75.196.516 suara (50,6) persen. Sedangkan, Trump menghimpun 70.803.881 suara (47,7 persen).

Tetap gugat

Hingga Selasa (10/11) WIB, Donald Trump dan tim kampanyenya belum menyatakan kekalahan. Terkini, tim kampanye Donald Trump mengajukan gugatan hukum ke pengadilan federal Pennsylvania.

Mereka ingin menghalangi kemenangan Presiden AS terpilih Joe Biden di negara bagian itu. Gugatan tersebut diajukan tim kampanye dan dua pemilih terdaftar. Mereka menuduh sistem pemungutan suara melalui surat Pennsylvania 'tidak memiliki semua keunggulan transparansi dan verifikasi yang dimiliki pemungutan suara langsung'. Gugatan itu mengeklaim petugas pemungutan suara Pennsylvania melanggar Konstitusi AS. "(Dengan menciptakan) dua sistem pemungutan suara dua tahap yang ilegal," kata mereka dalam gugatan tersebut, Selasa (10/11).

Tim kampanye Trump menilai pemungutan suara langsung lebih diawasi dibandingkan pemungutan suara melalui surat. Mereka menggugat Sekretaris Negara Bagian Pennsylvania Kathy Boockvar dan dewan pemungutan suara county yang memenangkan Partai Demokrat, termasuk Philadelphia dan Pittsburgh.

Boockvar belum menanggapi permintaan komentar mengenai gugatan ini. Selama berbulan-bulan Trump menghabiskan waktu untuk menekan integritas pemungutan suara melalui surat. Ia tidak memberikan bukti metode tersebut membuat pemilihan umum dapat dicurangi.

Trump berjanji akan maju dengan strategi hukum dengan harapan menjegal kemenangan Biden dalam pemilihan pekan lalu. Sejak hari pemungutan suara, Selasa (3/11) lalu tim kampanye Trump dan Partai Republik sudah mengajukan serangkaian gugatan.

Sementara, hakim-hakim di Georgia dan Michigan sudah menolak gugatan mereka.

Pakar hukum pemilu Moritz College of Law, Ohio State University, Edward Foley, mengatakan, anggota parlemen Pennsylvania tidak bisa menghentikan pemenangan pemilihan disertifikasi. Tanpa mengubah undang-undang terlebih dahulu.

"Untuk melakukan itu, mereka harus mencoba mengamendemen undang-undang negara bagian dan hal itu akan diveto (oleh gubernur Pennsylvania yang berasal dari Partai Demokrat)," kata Foley. Gugatan di Pennsylvania diajukan ke Hakim Distrik Matthew Brann. Hakim tersebut ditunjuk mantan presiden Barack Obama yang berasal dari Partai Demokrat.

Sedangkan, Jaksa Agung Amerika Serikat (AS) William Barr telah memberikan otorisasi penuh kepada jaksa federal untuk membuka penyelidikan atas dugaan kecurangan dalam pemilihan presiden tahun ini. Langkah ini dinilai membalikkan kebijakan federal dan membebaskan jaksa penuntut dari mengejar penipuan pemilu sebelum semua suara dihitung secara resmi.

"Mengingat pemungutan suara dalam pemilihan kita saat ini telah selesai, saya mengizinkan Anda untuk mengajukan tuduhan substansial tentang penyimpangan pemungutan suara dan tabulasi suara sebelum sertifikasi pemilihan di yurisdiksi Anda dalam kasus tertentu," ujar Barr dalam sebuah surat kepada jaksa AS di seluruh wilayah negara, dilansir *DW*, Selasa (10/11). ■ antara **ed:** fitriyan zamzami

Ada Titik Terang Riset Vaksin.....dari hlm 1

dewan dan CEO Pfizer Albert Bourla dalam pernyataan bersama.

BioNTech dan Pfizer menambahkan, analisis uji coba eksperimental menunjukkan vaksin dapat dengan efektif mencegah peserta uji coba terinfeksi. Dua perusahaan tersebut mengatakan, dalam beberapa pekan ke depan, mereka akan mengajukan izin ke Badan Obat-obatan dan Makanan AS (FDA).

Pfizer dan BioNTech sudah menandatangani kontrak senilai 1,95 miliar dolar untuk mengirimkan vaksin tersebut ke AS. Mereka juga telah melakukan kesepakatan dengan Uni Eropa, Inggris, Kanada, dan Jepang. Demi menghemat waktu, produksi vaksin sudah dimulai.

Pada 2020 diperkirakan vaksin dapat diproduksi hingga 50 juta dosis. Jumlah itu cukup untuk 25 juta orang karena setiap orang harus menerima dua dosis.

Pfizer memperkirakan, pada 2021 mereka dapat memproduksi 1,3 miliar dosis vaksin. Keefektifan sebesar 90 persen melewati syarat keefektifan yang ditetapkan FDA sebesar 50 persen.

Meski masih ada tantangan besar ke depan, pengumuman tersebut disambut hangat dengan para ilmuwan dan beberapa menyebutkan bahwa kehidupan dapat kembali normal pada musim semi. "Saya mungkin orang pertama yang mengatakan itu, tapi saya akan mengatakannya dengan yakin," kata Sir John Bell, profesor kedokteran regius di Universitas Oxford, dilansir di *BBC*, Selasa (10/11).

Vaksin Pfizer menggunakan teknologi baru yang disebut *messenger*-RNA atau mRNA. Ini belum pernah disetujui untuk vaksinasi manusia sebelumnya. Alih-alih menggunakan potongan virus untuk memicu respons kekebalan, mRNA melatih sistem kekebalan untuk menargetkan protein lonjakan yang ditemukan di permukaan virus korona.

Presiden Robert Wood Johnson Foundation dan Mantan Direktur Pejabat Pusat Pengendalian dan Pencegahan Penyakit Dr Richard Besser mengatakan, lonjakan inilah yang memungkinkan virus menyerang sel manusia. Secara teori, memblokir lonjakan berarti membuat tubuh manusia tidak akan terinfeksi virus.

Sinovac di Brasil

Sementara itu, otoritas kesehatan Brasil menyatakan bahwa pihaknya menangguhkan uji klinis vaksin Covid-19 yang sedang dikembangkan perusahaan China, Sinovac. Penangguhan dilakukan setelah menemukan efek merugikan yang parah dari vaksin pada 29 Oktober lalu.

Butantan, lembaga penelitian medis di Sao Paulo yang menjalankan uji klinis vaksin Sinovac menyebutkan, pihaknya terkejut dengan keputusan penangguhan ini. Kepala Butantan, Dimas Covas, mengatakan bahwa keputusan tersebut terkait dengan satu kasus kematian. Namun, ia merasa janggal dengan pengumuman yang diberikan Pemerintah Brasil.

"Karena, kematian itu tidak berhubungan dengan vaksin mengingat saat ini terdapat lebih dari 100 ribu relawan, kasus kematian bisa saja terjadi, dan satu kasus kematian itu tidak mempunyai kaitan dengan vaksin, ini bukanlah saatnya menginterupsi uji klinis," kata Covas kepada *TV Cultura*, Selasa (10/11).

Vaksin Sinovac adalah satu dari tiga vaksin utama untuk Covid-19 yang dikembangkan Cina. Hingga saat ini, vaksin Sinovac telah diuji coba kepada ratusan ribu relawan di bawah program penggunaan darurat. Pejabat kesehatan Cina pada 20 Oktober menyebutkan bahwa tidak ditemukan efek samping berarti sepanjang uji klinis yang dijalankan.

Kabar dari Brasil sejauh ini belum memengaruhi pengembangan di Tanah Air. "Saya kurang tahu Brasil menunda uji klinis vaksin karena beritanya *kan* baru hari ini," ujar Ketua Tim Riset Uji Klinis Vaksin Covid-19 Universitas Padjadjaran (Unpad) Kusnandi Rusmil, Selasa (10/11).

Ia membenarkan beberapa waktu lalu memang terjadi kelumpuhan pada relawan dan ini membuat uji klinis di Brasil disetop sementara. Namun, setelah dilakukan penyelidikan yang lebih lanjut, dia melanjutkan, ternyata kelumpuhan bukan disebabkan oleh vaksin, melainkan karena penyakit bawaan yang diderita orang tersebut.

Sementara itu, Kusnandi menyebutkan uji klinis vaksin Sinovac di Bandung masih berjalan hingga saat ini. Ia menyebutkan, sebanyak 1.620 subjek penelitian telah diambil darahnya sebelum diinjeksi dan kini semuanya sudah disuntik. "Jadi, relawan sudah tidak lagi menerima suntikan. Tinggal diikuti perkembangannya," katanya.

Ia menambahkan, nanti dibandingkan hasil antara relawan yang mendapat vaksin dan yang disuntik plasebo. Tak hanya itu, ia menyebutkan penelitian tentang efikasi vaksin bukan hanya diambil dari hasil penelitian Bandung, melainkan juga negara-negara lain, seperti Brasil dan India, karena untuk membuktikan efikasi harus melihat hasil injeksi puluhan ribu relawan. ■ rr laeny sulistyawati/reuters **ed:** fitriyan zamzami

ARIF FIRMANSYAH/ANTARA

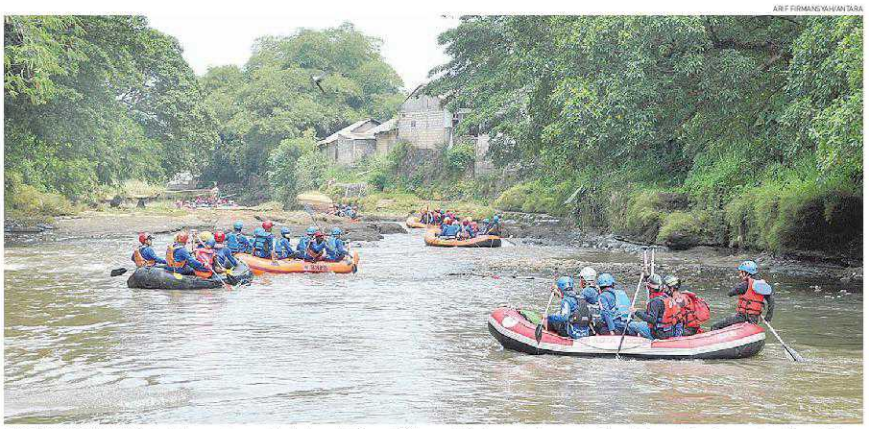

EKSPEDISI CILIWUNG Sejumlah peserta mengikuti ekspedisi Sungai Ciliwung di Sukaresmi, Kecamatan Tanah Sareal, Kota Bogor, Jawa Barat, Selasa (10/11). Kegiatan yang diikuti 50 peserta tersebut untuk melakukan pemetaan dari hulu hingga hilir Ciliwung yang memicu banjir.

Membangun MRT Jakarta Butuh 38 Tahun

Menurut Anies, sebuah pekerjaan besar tak mungkin dilakukan sendiri.

■ NUGROHO HABIBI

JAKARTA — Proses membangun sistem transportasi transit cepat menggunakan kereta rel listrik di DKI Jakarta membutuhkan waktu puluhan tahun hingga terwujud. Direktur Utama PT MRT Jakarta, William Sabandar, mencatat, setidaknya dibutuhkan waktu 34 tahun untuk mewujudkan moda transportasi Moda Raya Terpadu (MRT) Jakarta.

"Ini adalah sebuah situs yang digagas, kita bersama mulai tahun 1985 sampai dengan diresmikannya oleh (Presiden) Jokowi pada 12 Maret 2019 dan total waktu yang dibutuhkan adalah 34 tahun. Sebuah proses yang panjang," kata William dalam webinar sekaligus peluncuran buku *Menuju Ratangga, Kereta Kota Kita* di Jakarta, Selasa (10/11).

William menjelaskan, MRT Jakarta mulai digagas zaman presiden Soeharto pada 1985. Bersama mendiang Presiden RI ke-3 BJ Habibie yang kala itu menjadi menteri negara riset dan teknologi (menristek) dan Gubernur DKI Jakarta R Soeprapto, Soeharto ingin ada MRT di Jakarta.

Dalam rencana tersebut, Soeharto juga melibatkan Wiyogo Atmodarminto dan Suryadi Sudirja selaku gubernur DKI. Mimpi mewujudkan MRT, terus dilanjutkan di era gubernur Sutiyoso dan Fauzi Bowo alias Foke.

William mengatakan, pada masa Gubernur Jokowi, dan berlanjut Basuki Tjahaja Purnama alias Ahok, Djarot Saiful Hidayat, hingga pelaksana tugas gubernur DKI Sumarsono, pembangunan proyek MRT dikerjakan. Di era gubernur Anies Rasyid Baswedan, proyek besar karya bangsa itu berhasil dituntaskan dan dikembangkan.

Menurut William, peresmian MRT baru sebuah permulaan dengan rute Lebak Bulus, Jakarta Selatan sampai Bundaran HI, Jakarta Pusat, sepanjang 15,7 km dengan 13 stasiun. Saat ini, proyek MRT meninjak fase II dari Bundaran HI hingga Ancol Barat, Jakarta Utara sepanjang sekitar 11,8 kilometer.

Setelah itu, masih ada pembangunan fase III dengan rute Kalideres-Ujung Menteng. "Sekarang sedang diintensifikasi dengan pengembangan oleh Pak Anies disebut pengembangan konsep Jaklingko integrasi antarmoda)," ucap William.

Gubernur Anies mengatakan, pembangunan fase I MRT menjadi catatan bersejarah puluhan, bahkan ratusan tahun mendatang. Dia menyampaikan, sebuah pekerjaan besar tak mungkin dilakukan sendiri. Anies mengumpamakan, pembangunan Candi Borobudur yang membutuhkan waktu 130 tahun lebih.

Dalam prosesnya, sambung dia, ada ribuan orang yang terlibat. Namun, orang yang dikenal hanyalah Gunadharma sebagai perancang Candi Borobudur. "Saya berharap dengan adanya buku ini kita bisa merangkum koleksi kerja kolektif seluruh komponen bangsa dari yang pejabat tinggi sampai dengan yang tak terlihat," jelas Anies.

Selain itu, Anies berharap agar pandangan masyarakat terhadap transportasi tak hanya sebagai alat untuk memindahkan barang atau orang. Lebih dari itu, ia menginginkan, transportasi dapat menjadi sarana interaksi antarwarga. "Di dalam transportasi umum kita menemukan kesetaraan, kebersamaan, kita menemukan perasaan interaksi yang di tempat-tempat lain belum tentu kita tentukan nuansa seperti itu," jelasnya.

Anies lantas menyinggung adanya ruang untuk membangun kebersamaan dan interaksi. Pertama, ia menyebut, ruang di rumah dan ruang kerja atau sekolah. Di rumah, ada lingkar keluarga, sementara di kantor ada struktur atau status jabatannya.

Di antara kedua ruang itu, Anies menyebut, ada ruang pemersatu, yakni transportasi umum, meliputi MRT dan bus Transjakarta. "Di sini tidak ada VIP tidak ada non-VIP, semua sama. Duduk sama tinggi, berdiri sama tinggi," ucap Anies.

Wujudkan keadilan

Ahli tata kota Marco Kusumawijaya mengatakan, beroperasinya MRT memiliki peran untuk mewujudkan keadilan di bidang transportasi. Dia menerangkan, hadirnya MRT harus mampu melengkapi sejumlah aspek yang dibutuhkan masyarakat Jakarta. "Di masa depan, Jakarta itu harus memiliki keadilan salah satu peran MRT ini mewujudkan keadilan itu," kata Marco di acara yang sama.

Peran pertama, yakni sebuah kesetaraan. Marco mengumpamakan, orang pendek dan tinggi harus memiliki kesetaraan. Artinya, sarana yang diberikan harus berbeda.

"Dua, diberi subsidi. Kalau dia kecil dikasih tempat lebih tinggi untuk dapat melihat pertandingan," ucap Marco mengumpamakan orang bertubuh tinggi dan pendek saat menonton sebuah pertandingan sepak bola.

Dia mengatakan, MRT juga harus dapat diakses oleh siapa pun. Dengan demikian, keadilan perkotaan dapat terwujud di Jakarta.

■ ed: erik purnama putra

KILAS

Dishub Alihkan Lalu Lintas Simpang Caman

BEKASI — Dinas Perhubungan (Dishub) Kota Bekasi melakukan pengalihan arus lalu lintas di wilayah Jembatan 6 sampai dengan Simpang Caman Alternatif 2. Hal itu dilakukan karena ada rencana pekerjaan pelebaran Jembatan Kali Cakung di jalan arteri sisi selatan Jalan KH Noer Ali.

"Dengan adanya penutupan arus lalu lintas dari arah Jembatan Kali Cakung dan pengalihan arus melalui Jembatan 6 sampai dengan Jembatan Caman, diberlakukan skema *contra flow*," kata Kepala Dishub Kota Bekasi, Dadang Ginanjar, Selasa (10/11).

Pelebaran jalan di titik tersebut dilakukan sebagai upaya untuk meningkatkan ruas Jalan KH Noer Ali sisi selatan sebagai imbas kelangsungan proyek jalan Tol Bekasi, Cawang, Kampung Melayu (Becakayu) Seksi 2A Jembatan Caman sampai dengan Simpang BCP.

Menurut Dadang, Dishub Kota Bekasi memasang lampu merah portabel di Simpang Caman sebelum jembatan dengan pergerakan dua fase untuk menghindari persimpangan di atas jembatan akibat volume kendaraaan. Selain itu, kendaraan di bawah jembatan dikhususkan untuk satu arah hanya dari Bekasi. "Sedangkan, kendaraan dari arah Jakarta mengambil jalur kiri ke arah Bintara Jaya memutar di atas jembatan tol," terangnya.

Dadang mengatakan, jajarannya telah menyediakan beberapa kesiapan demi kelancaran rekayasa lalu lintas, seperti fasilitas keselamatan lalu lintas, pemasangan spanduk penutupan ruas jalan di beberapa lokasi di sekitar pelaksanaan pekerjaan, hingga penempatan personel Dishub Kota Bekasi dan kepolisian untuk membantu kelancaran lalu lintas. ■ uji sukma medianti ed: erik purnama putra

Wagub DKI Ajak Warga Bersatu

JAKARTA — Wakil Gubernur (Wagub) DKI Jakarta, Ahmad Riza Patria, mengajak seluruh masyarakat dan jajarannya untuk bersatu-padu di momentum Hari Pahlawan ke-75 pada Selasa (10/11). Riza meminta seluruh komponen tak saling menyalahkan dalam menghadapi pandemi Covid-19.

Menurut Riza, dulunya pahlawan berjuang untuk merebut dan mempertahankan kemerdekaan. Namun, saat ini para pahlawan dihadapkan dengan situasi pandemi Covid-19. "Saatnya kita gotong royong, saatnya kita bersama saling mengisi, melengkapi, membantu sesama, jangan saling menyalahkan satu sama lain. Mari kita terus berjuang melawan Covid-19," kata Riza usai memperingati Hari Pahlawan di Balai Kota DKI, Selasa (10/11).

Riza menyinggung upaya Pemerintah Provinsi (Pemprov) DKI yang berhasil meningkatkan angka kesembuhan pasien Covid-19 hingga 90 persen. Pun dengan upaya Pemprov DKI mampu menekan jumlah kematian hingga 2,1 persen. "Kasus positif aktif juga terus menurun, berbagai fasilitas, ruang isolasi, icu tempat tidur, dan juga berbagai fasilitas lainnya, tenaga kesehatan, laboratorium, Rumah Sakit rujukan, seluruhnya semakin baik dan semakin meningkat," ucap Riza.

Menurut Riza, keberhasilan tersebut tak terlepas dari kontribusi semua pihak, baik pemerintah pusat maupun daerah. Dia pun mengajak, warga Ibu Kota turut serta dalam memerangi pandemi Covid-19. Tidak lupa, Riza mengimbau agar seluruh masyarakat dapat meningkatkan pola hidup yang lebih bersih dan sehat.

■ nugroho habibi ed: erik purnama putra

Temuan Terowongan Tunggu ANRI

BEKASI — Gedung Juang 45 yang beralamat di Jalan Sultan Hasanudin, Desa Setia Darma, Kecamatan Tambun Selatan, Kabupaten Bekasi, Jawa Barat, sedang dibenahi. Kepala Dinas Kebudayaan, Pemuda, dan Olahraga (Disbudpora) Kabupaten Bekasi, Rahmat Atong, mengatakan, nilai sejarah itulah yang membuat Pemerintah Kabupaten (Pemkab) Bekasi merevitalisasi Gedung Juang 45. "Dulunya ini *kan* cuma jadi tempat *ngeriung* saja, menurut saya kurang terawat dan terarah," tutur Atong kepada *Republika*, Selasa (10/11).

Desas-desus yang beredar, dikabarkan di dalam gedung yang menjadi saksi sejarah perjuangan Kota Patriot itu, ada sebuah bungker atau terowongan yang tersambung ke Stasiun Tambun. Atong mengatakan, informasi tersebut bermula dari mulut warga setempat. Dulunya, kata dia, memang ada terowongan yang memiliki pintu masuk. "Pintu masuk ke sana memang ada. Ada jalurnya. Kalau emang benar adanya, kami akan adakan anggaran untuk buat jalur ke sana," tutur Atong.

Dia menyebut, jika memang ada jalur yang tersambung ke Stasiun Tambun, pihaknya siap menganggarkan untuk membuka jalurnya. Namun, saat ini, Pemkab Bekasi masih menunggu *blueprint* dari Arsip Nasional Republik Indonesia (ANRI).

Atong menjelaskan, bungker yang dimaksud berada di bagian belakang Gedung Juang 45, tepatnya di bawah tangga dalam gedung. Bungker itu menjadi salah satu konten eksotis yang memberi daya tarik lain bagi pengunjung. Sebelum menggarap bungker tersebut, pihaknya melibatkan arkeolog untuk menginjau lokasi. Namun, dari temuan awal struktur bangunan menunjukkan ada pintu masuk ke sana.

Di samping temuan baru mengenai bungker terowongan itu, Gedung Juang Tambun juga ditata dengan mengusung konsep digital. Menurut Atong, tujuan revitalisasi menggaet pasar milenial. Proyek yang menelan anggaran Rp 36,9 miliar dalam APBD 2020 plus Rp 3 miliar di APBD Perubahan 2020 tersebut ditargetkan rampung bulan depan.

Sejarawan asal Bekasi, Ali Anwar, menuturkan, kemungkinan keberadaan *bungker* di Gedung Juang 45 benar adanya. Pasalnya, gedung itu sudah ada sejak era penjajahan Belanda. "Karena dulunya itu gedung *kan* milik tuan tanah orang Belanda, paling mungkin itu tempat buat menyimpan barang. Dan, apakah itu tersambung ke Stasiun Tambun apa *gak*, saya juga belum tahu," ujar Ali.

Dia menuturkan, keberadaan Gedung Juang 45 sudah ada sejak awal abad 19. Semula, Gedung Juang Tambun, nama lainnya, itu milik seorang tuan tanah, yang menguasai wilayah Tambun. Dikabarkan pula, gedung tersebut memiliki nama asli Landhuis Tamboen yang artinya gedung tinggi.

Nama itu diambil dari nama keluarga sang pemilik tanah, yaitu Khouw Van Tamboen. Selain dijadikan tempat tinggal, gedung tersebut dijadikan sebagai kantor. Adapun ketika masa pendudukan Jepang, gedung dijadikan markas para pejuang. "Itu dulunya gedung paling tinggi dan megah di Bekasi. Karena dia punya perkebunan yang luas, ada pertanian, ada kelapa, macam-macamlah," terang Ali. ■ uji sukma medianti ed: erik purnama putra

Warga Korban Kebakaran Enggan Pindah ke Rusun

■ OLEH **FEBRYAN A**

Sebanyak 81 warga korban kebakaran di Jalan Raya Tanjung Selor, Kelurahan Cideng, Kecamatan Gambir, Jakarta Pusat (Jakpus), terpaksa mengungsi di dua sekolah di sekitar lokasi kebakaran. Sejumlah warga yang ditemui *Republika* di posko pengungsian, mengaku, enggan jika mereka direlokasi ke rumah susun (rusun).

Seorang warga bernama Upik (48 tahun), yang rumahnya persis di sebelah rumah tempat api berasal, mengaku, ingin tetap tinggal di bantaran kali. Upik tetap ingin tinggal di rumahnya yang tak memiliki izin ataupun sertifikat tanah tersebut.

"Kalau ada bantuan, kami minta bantuan material saja untuk membangun rumah kembali. Jangan dipindah ke rusun," kata Upik yang telah menetap di rumah bantaran kali sejak tahun 1992 ini, Selasa (10/11).

Upik mengaku, enggan pindah ke rusun karena takut mendapat hunian di lantai atas. Pasalnya, ia merasa sudah tua dan tak sanggup lagi untuk menaiki tangga.

Ayu (30), korban kebakaran lainnya, juga tidak mau direlokasi ke rusun. Padahal, ia selama ini hanya mengontrak di rumah bantaran kali itu dengan biaya Rp 700 ribu per bulan.

Ayu beralasan, sudah telanjur nyaman tinggal di rumah bantaran kali. Selain itu, ia juga takut terbebani biaya sewa rusun yang lebih mahal. "Ya kita *kan* ekonominya susah. Saya takut *nggak* sanggup bayar bulanannya," kata Ayu yang suaminya bekerja sebagai pengepul barang bekas itu.

Ketua Karang Taruna RW 07 Kelurahan Cideng, Bernanda, mengatakan, Suku Dinas Sosial Jakpus hanya memberikan izin penggunaan sekolah sebagai tempat pengungsian hingga Jumat (13/11). Selaku penanggung jawab posko pengungsian, Bernanda belum mengetahui cara menampung para pengungsi selanjutnya.

"Persoalan ini masih dibicarakan ketua RW dan lurah," kata Bernanda. Sejumlah warga berkata kepada *Republika*, setelah minggat dari posko pengungsian, mereka hendak mencari rumah kontrakan di lokasi yang tak jauh dari tempat tinggal semula.

Kebakaran melanda kawasan padat penduduk di Jalan Raya Tanjung Selor pada Sabtu (7/11) sore WIB. Akibatnya, 20 rumah hangus, 40 KK (200 jiwa) terdampak dan sedikitnya 81 orang mengungsi.

Kepala Dinas Penanggulangan Kebakaran dan Penyelamatan (Gulkarmat) DKI Jakarta Satriadi Gunawan mengatakan, kebakaran itu menghanguskan area dengan luas sekitar 480 meter persegi. Total kerugian diperkirakan sekitar Rp 1,44 miliar.

Wakil Wali Kota Jakpus, Irwandi mengakui, warga yang tinggal di posko pengungsian menolak untuk dipindahkan ke rusun. Dia menjelaskan, sekitar 20 rumah yang terbakar itu kondisinya memang tak layak huni.

Selain lokasinya persis di bantaran Kali Jeling yang melanggar tata ruang, juga di belakangnya merupakan jalur KRL Commuterline. Selain 20 rumah yang terbakar, masih terdapat puluhan rumah lainnya yang berjejer di bantaran kali itu. "Itu bangunan tidak berizin," kata Irwandi, Selasa.

Dia melanjutkan, rumah-rumah di bantaran kali itu juga mengganggu proses pengerukan kali yang sedang gencar dilakukan Pemerintah Kota

FEBRYAN A/REPUBLIKA



(Pemkot) Jakpus sebagai langkah antisipasi banjir. Bangunan rumah itu menghambat eskavator yang hendak masuk ke badan kali.

Oleh karena itu, pihaknya berencana merelokasi 40 kepala keluarga (KK) terdampak kebakaran tersebut ke rusun. "Kalau bisa kita coba melakukan penertiban. Kalau bisa juga mereka kita pindahkan ke rusun," kata Irwandi.

Menurut Irwandi, Pemkot Jakpus terus berupaya berkomunikasi dengan warga terdampak agar berkenan direlokasi ke rusun. Pihaknya juga ingin memastikan terlebih dahulu ketersediaan unit rusun agar tidak asal menggusur. "Jakarta tidak boleh sekejam itu. Pak Anies juga minta agar dikomunikasikan dahulu. Kalau memang tidak layak dan ada rusun yang lebih layak, *kenapa* tidak," ujarnya.

Temuan sementara pihak kepolisian, kebakaran itu terjadi karena korsleting listrik di salah satu rumah hingga menjalar ke bangunan sampingnya. "Untuk awal, diduga karena arus pendek listrik," kata Kapolsek Metro Gambir, AKBP Kade Budiyarta. ■ ed: erik purnama putra

BURSA

		SELASA (10/11)
FTSE 100	6.245,87	59.58
Dax	13.036,82	59.15
Cac 40	5.359,25	22.93
Dow Jones	29.157,97	834.57
Nasdaq	11.713,78	181.45
Shanghai	3.360,15	13.59
Hang Seng	26.301,48	285.31
Nikkei	24.905,59	65.75
Straits Time	2.699,52	90.16
IHSG	5.462,74	106.73

Sumber: Marketwatch dan BEI 17.00 WIB

KURS

MATA UANG	JUAL	BELI
		SELASA (10/11)
AUD	10.258	10.154
EUR	16.672	16.501
GBP	18.581	18.389
HKD	1.816	1.798
JPY	134	132
SGD	10.464	10.356
USD	14.085	13.944

Sumber: BI sampai 17.00 WIB

KURS TENGAH DOLAR AS



Sumber: BI

INDIKATOR

Penjualan PYFA

PT Pyridam Farma Tbk (PYFA) mencatatkan penjualan bersih Rp 195,28 miliar pada kuartal III 2020, naik 5,72 persen (yoy) dari periode yang sama tahun sebelumnya, yakni Rp 184,72 miliar. ■



Sumber: PYFA

DHEMAS REVIYANTO/ANTARA



BEASISWA BUMN Menteri BUMN Erick Thohir (tengah) menyerahkan secara simbolis beasiswa untuk putra-putri TNI Polri yang berprestasi kepada Asisten Kapolri Bidang Sumber Daya Manusia Irjen Pol Sutrisno Yudi Hermawan (kanan) dan Aster Panglima TNI Mayjen TNI Madsuni (kiri) di Kementerian BUMN, Jakarta, Selasa (10/11). BNI dan 33 BUMN lainnya memberikan bantuan dana pendidikan kepada 2.200 putra dan putri prajurit TNI dan anggota Polri yang berprestasi dari 34 provinsi di Indonesia.

Jiwasraya Dapat Dana Segar

Jiwasraya mendapat Rp 2,1 triliun dari hasil penjualan Citos.

■ MUHAMMAD NURSYAMSI

JAKARTA — Kementerian Badan Usaha Milik Negara (BUMN) menyampaikan hasil penjualan pusat perbelanjaan Cilandak Town Square (Citos) menjadi hak PT Asuransi Jiwasraya (Persero) selaku pemilik Citos. Jiwasraya mendapat Rp 2,1 triliun dari hasil penjualan Citos.

Staf Khusus Menteri BUMN Arya Sinulingga mengatakan, hasil penjualan Citos juga langsung diterima dan dipergunakan Jiwasraya. "(Hasil penjualan Citos) masuk ke Jiwasraya, diserahkan ke Jiwasraya untuk penggunaannya," kata Arya saat dihubungi *Republika* di Jakarta, Selasa (10/11).

Penjualan Mal Citos itu, lanjut Arya, merupakan rencana penjualan aset-aset milik Jiwasraya dalam upaya penyelamatan perusahaan asuransi pelat merah tersebut.

Arya juga sempat mengatakan, ada rencana pembelian-pembelian aset. Ia mengatakan, aset-aset Jiwasraya bisa dibeli oleh *subholding* asuransi sehingga didapatkan dana tunai secara langsung. Sebab, bila tidak, nanti menunggu lama penjualan asetnya. Pasalnya, kata dia, saat ini untuk penjualan bangunan setahun atau dua tahun, baru laku.

Sekretaris Perusahaan Jiwasraya Kompyang Wibisana mengatakan, Jiwasraya telah melakukan perjanjian pengikatan jual beli (PPJB) untuk aset Citos dengan pihak konsorsium BUMN kekaryaan pada 2018. Termasuk, dengan Indonesia Financial Group (IFG) yang merupakan *holding* BUMN asuransi dan penjaminan pada tahun ini.

Kompyang menyampaikan, proses penjualan Citos berlangsung dalam tiga tahap. Kompyang menyebut perusahaan telah menerima pembayaran sebesar Rp 1,4 triliun pada 2018 sebagai uang muka dan disusul pembayaran tahap kedua sebesar Rp 700 miliar pada Maret 2020.

"Tahap ketiga sebesar Rp 100 miliar baru akan dibayar pada 2022," ujar Kompyang kepada *Republika*.

Kompyang menjelaskan, dana hasil penjualan Citos tahap pertama sebesar yang sebesar Rp 1,4 triliun digunakan untuk membayar bunga *roll over saving plan* Oktober 2018 sampai September 2019.

"(Pembayaran) tahap kedua sebesar Rp 700 miliar dipakai untuk bayar klaim jatuh tempo pensiunan (anuitas)," kata Kompyang menambahkan.

Sebelumnya, Direktur Utama Jiwasraya Hexana Tri Sasongko mengatakan, tim gabungan dari manajemen Jiwasraya, Kementerian BUMN, dan Kementerian Keuangan terus melaksanakan program penyelamatan dan penyehatan perseroan.

Hexana mengatakan, Jiwasraya sedang melakukan aksi-aksi korporasi sesuai dengan ketentuan peraturan perundang-undangan yang berlaku, termasuk penentuan skema pembayaran kewajiban klaim kepada pemegang polis, mengingat ketidakcukupan aset dibandingkan kewajiban pembayaran klaim.

> **(Hasil penjualan Citos) masuk ke Jiwasraya, diserahkan ke Jiwasraya untuk penggunaannya.**

Jiwasraya juga akan melepas aset-aset perusahaan, salah satunya Cilandak Town Square (Citos). Untuk Citos, kata dia, Jiwasraya telah menerima uang muka senilai Rp 1,4 triliun. Hexana menyebutkan, hal itu sudah diterima Jiwasraya sejak lama. Hexana juga memastikan pembeli Citos tetap merupakan perusahaan milik negara.

"Citos masih proses ya, kita tunggu saja. Benar Rp 1,4 triliun itu uang muka yang sudah kita terima sejak lama sekali, sejak 2018," ujar Hexana.

Sebelumnya, pemerintah resmi meluncurkan holding asuransi dan penjaminan BUMN. PT Bahana Pembinaan Usaha Indonesia (BPUI) ditunjuk menjadi induk *holding* asuransi dan meluncurkan Indonesia Financial Group (IFG).

Hal ini dilakukan setelah pemerintah resmi memberikan penyertaan modal negara (PMN) kepada BPUI. IFG diluncurkan dengan total aset secara konsolidasi sebesar Rp 76,2 triliun dari sembilan BUMN asuransi dan penjaminan yang menjadi anggota *holding*-nya.

Kesembilan anggota tersebut adalah PT Asuransi Kredit Indonesia (Askrindo), PT Jaminan Kredit Indonesia (Jamkrindo), PT Jasa Raharja, dan PT Asuransi Jasa Indonesia (Jasindo), PT Bahana Sekuritas, PT Bahana TCW Investment Management, PT Bahana Artha Ventura, PT Grahaniaga Tata Utama, dan PT Bahana Kapital Investa.

"Kami bertekad untuk memperkuat daya saing di sektor asuransi dan penjaminan, serta memperkuat fungsi investasi dalam ekosistem asuransi nasional," ujar Direktur Utama IFG Robertus Billitea.

IFG juga akan mendirikan IFG Life, perusahaan asuransi yang fokus pada asuransi jiwa dan kesehatan. Perusahaan ini dibentuk untuk memperkuat bisnis holding dan meningkatkan pelayanan.

Nantinya, IFG Life ini akan menjadi penyelamat bagi nasabah asuransi Jiwasraya. IFG Life direncanakan menerima migrasi polis asuransi dari nasabah Jiwasraya hasil restrukturisasi. ■ ed: citra listya rini

KS Ekspor Pipa Baja ke Australia

■ MUHAMMAD NURSYAMSI

JAKARTA — PT Krakatau Steel (Persero) Tbk melalui anak usaha PT KHI Pipe Industries (KHI) yang bergerak di bidang manufaktur pipa baja dan jasa aplikasi pelapisan antikorosi berhasil melakukan ekspor produk pipa baja ke Australia.

Pengiriman perdana telah dilaksanakan dari fasilitas produk PT KHI. Untuk tahap pertama dikirim sebanyak 1.880 ton ini dari total pengiriman sebanyak 4.370 ton.

Direktur Utama PT KHI Utomo Nugroho mengatakan, telah menyuplai pipa baja dengan diameter 1.500 mm tebal 25 mm dan panjang 50 m yang akan digunakan untuk konstruksi dermaga di HMAS Coonawarra yang merupakan sebuah pangkalan Angkatan Laut Australia di kota Darwin, Northern Territory.

Seluruh bahan baku utama produk pipa baja dengan spesifikasi BS EN 10219 S355JO ini menggunakan *hot rolled coil* (HRC) milik KS.

"Di tengah banyaknya industri yang kesulitan untuk bertahan akibat terkena imbas pandemi Covid-19, KHI dapat menunjukkan performansi yang baik, salah satunya dengan berhasil melakukan pengiriman ekspor perdana milik McConnell Dowell Constructors (Aust) Pty Ltd," kata Utomo di Jakarta, Selasa (10/11).

Utomo mengatakan, produksi pipa baja untuk proyek ekspor ini menjadi keberhasilan tersendiri dikarenakan spesifikasi yang disyaratkan memiliki tingkat kesulitan yang tinggi baik dari segi pengujian, dimensi, dan ketebalan yang berada pada batas maksimum kapasitas mesin yang dimiliki oleh PT KHI dan KS.

Selain itu, adanya serangkaian tahapan pengujian yang dilakukan oleh pihak ketiga juga menjadi tantangan tersendiri bagi PT KHI.

Di tengah pandemi Covid-19, manajemen KS optimistis industri baja nasional akan kembali mengeliat seiring dengan pemulihan ekonomi pada kuartal III 2020.

"Di Indonesia, proyek pembangunan dan membaca kondisi perbaikan ekonomi Indonesia di kuartal III, maka industri baja nasional akan ada peningkatan," ujar Direktur Utama KS Silmy Karim.

Ia meyakini, pemulihan ekonomi nasional akan terus berlanjut sehingga juga akan mendorong sektor konstruksi, yang merupakan pengguna baja. KS, Silmy mengatakan, sedang berupaya semaksimal mungkin mengisi kekosongan yang pada kuartal II lalu sangat minim pasar baja Indonesia.

Di kawasan Asia, lanjut Silmy, juga mulai terlihat adanya peningkatan produksi baja mentah pada Agustus setelah mengalami penurunan pada April 2020.

Berdasarkan data internasional, Iron and Steel Institute, ia memaparkan, pada 2020 produksi baja mentah di India naik 160 persen pada Agustus dibandingkan April. Sementara di Korea Selatan naik 15 persen dan Vietnam naik 25 persen.

Silmy menambahkan, sektor konsumsi baja juga menunjukkan prospek positif pada kuartal II seiring pemintaan minyak global meningkat 16 persen. Ia mengatakan, pihaknya akan berupaya mengambil momentum perbaikan ekonomi itu di tengah tatanan kehidupan normal baru.

■ antara ed: citra listya rini

Saham Emiten BUMN Dongkrak Pergerakan IHSG

■ RETNO WULANDHARI

JAKARTA — Indeks Harga Saham Gabungan (IHSG) mulai menunjukkan perbaikan setelah mengalami tekanan yang cukup dalam akibat terdampak pandemi Covid-19. IHSG sempat terperosok ke level 3.900 pada Maret lalu, sebelum perlahan naik ke posisi 5.400 per Selasa (10/11).

Analis Phillip Sekuritas Indonesia, Anugerah Zamzami Nasr, mengatakan, pergerakan IHSG yang cenderung membaik ini mendapat dorongan kinerja saham emiten badan usaha milik negara (BUMN), khususnya dalam beberapa bulan terakhir.

"Kinerja keuangan emiten BUMN secara tahunan mayoritas masih menurun. Meski demikian, secara kuartalan (qoq) banyak emiten BUMN yang menunjukkan perbaikan di kuartal ketiga dibandingkan kuartal kedua," kata Anugerah kepada *Republika* di Jakarta, Selasa (10/11).

Pada Selasa (10/11) tercatat saham PT Garuda Indonesia (Persero) Tbk atau GIAA masuk jajaran *top gainers* dengan penguatan sebesar 16,28 persen ke level Rp 300 per saham.

Menurut Anugerah, saham emiten BUMN yang berkontribusi terhadap kenaikan bursa ini berasal dari sektor perbankan yang mencapai 35 persen. Selain itu, sektor lainnya yang berkontribusi mendongkrak kinerja bursa saham yaitu tambang serta industri dasar dan kimia.

Secara umum, dia mengakui, kinerja saham emiten BUMN tidak memberikan pengaruh yang cukup besar terhadap kinerja bursa. Sebabnya, tidak semua BUMN mempunyai kapitalisasi pasar yang besar. Dari 20 emiten dengan bobot terbesar di bursa, saham-saham perbankan yang mendominasi kenaikan seperti PT Bank Rakyat Indonesia (Persero) Tbk atau BBRI, PT Bank Mandiri (Persero) Tbk atau BMRI, dan PT Bank Negara Indonesia (Persero) Tbk atau BBNI.

Sementara itu, analis senior CSA Research Institute, Reza Priyambada, mengatakan, saham-saham emiten BUMN sering dianggap menjadi *leading* saham, terutama saham-saham perbankan dan BUMN berkapitalisasi pasar yang besar lainnya. Namun, sejauh ini sejumlah saham BUMN masih menunjukkan kinerja yang menurun.

"Selain karena persepsi kinerjanya yang tertekan secara riil juga terlihat turun kinerjanya karena imbas kondisi pandemi ini," kata Reza.

Di sisi lain, dengan membaiknya kondisi makro ekonomi Indonesia, yakni kegiatan bisnis kembali berjalan, kinerja BUMN diharapkan akan meningkat. Sehingga, pergerakan saham emiten pelat merah juga dapat mengalami peningkatan. ■ ed: citra listya rini

EKSPOS

FOTO DOKUMEN LAZNAS YAKESMA



SALURKAN BANTUAN PT Perusahaan Pengelola Aset (Persero) menyalurkan bantuan logistik untuk korban terdampak banjir bandang di Kp. Nyangkowek, Desa Mekarsari RT 01 dan 02 RW 06 Kecamatan Cicurug, Kabupaten Sukabumi, Jawa Barat pada Rabu (14/10). Sebanyak 70 paket bantuan logistik berupa kompor gas, regulator, wajan, dan selimut disalurkan kepada 70 KK atau 210 penerima manfaat. Bantuan logistik berupa alat masak yang disalurkan PT PPA dan LAZNAS Yakesma disambut baik oleh warga Kp. Nyangkowek melalui Bapak Budiman selaku ketua RT 01/06 Kp. Nyangkowek. ●

EDWIN DWI PUTRANTO/REPUBLIKA



BIDIK MILENIAL Karyawan PT Bank J Trust Indonesia Tbk (J Trust Bank) menjelaskan fitur layanan digital kepada nasabah milenial di Jakarta, Selasa (10/11). Dengan upaya sinergi dari penetrasi pasar dana murah, DPK *savings account* J Trust Bank tumbuh 19,4 persen.

Menkeu: Ekonomi Pulih Kuartal II 2021

Ekonom menilai pertumbuhan ekonomi 2021 hanya 2,41 persen.

■ ADINDA PRYANKA, IIT SEPTYANINGSIH

JAKARTA — Menteri Keuangan Sri Mulyani memproyeksikan pemulihan ekonomi Indonesia baru akan terjadi pada kuartal kedua hingga kuartal ketiga tahun depan. Momentum ini diharapkan dapat mendorong pertumbuhan ekonomi 2021 yang diproyeksikan berada pada level 5 persen.

Sri menjelaskan, disiplin masyarakat dalam menerapkan protokol kesehatan merupakan kunci utama untuk mencapai pemulihan ekonomi di level tersebut. Pasalnya, sikap disiplin akan membantu menjaga mobilitas masyarakat. "Sehingga kita bisa *mobile* beraktivitas dan melakukan kegiatan tanpa menimbulkan penyebaran Covid-19," tuturnya dalam diskusi virtual, Selasa (10/11).

Sri menggambarkan, tren menuju pemulihan sebenarnya sudah mulai terlihat pada kuartal ketiga. Pada periode Juli hingga September ini terjadi pembalikan setelah ekonomi mengalami kontraksi dalam pada kuartal II meskipun masih lebih baik dibandingkan negara lain. Ia berharap, dengan perbaikan ekonomi global dan keberadaan vaksin, tren pemulihan bisa makin terakselerasi.

Sembari mendorong pemulihan, Sri mengatakan, pemerintah juga akan fokus melihat masalah fundamental ekonomi yang menghalangi pertumbuhan pada tahun depan. Di sisi lain, menjaga layanan kesehatan dan potensi penganggaran vaksinasi juga tetap menjadi prioritas.

Sektor pendidikan tetap dialokasikan dengan anggaran terbesar tahun depan, yaitu Rp 550 triliun atau 20 persen dari belanja APBN yang sebesar Rp 2.750 triliun. Kemudian, sektor perlindungan sosial menyusul dengan jumlah Rp 421,71 triliun.

Sri mengatakan, anggaran yang besar untuk perlindungan sosial disebabkan pemerintah masih melihat adanya tekanan besar terhadap ekonomi masyarakat rentan hingga semester pertama tahun depan. "Kita terus mendukung pemulihan *aggregate demand*," ucap mantan direktur pelaksana Bank Dunia itu.

Kesehatan dan ketahanan pangan juga menjadi prioritas pemerintah dengan masing-masing anggaran Rp 169,71 triliun dan Rp 104,2 triliun. Selain itu, pemerintah mendorong akselerasi pemulihan pariwisata yang mengalami tekanan berat pada masa pandemi Covid-19 ini. Anggaran yang disiapkan untuk sektor ini sebesar Rp 15,71 triliun.

Terakhir, bidang teknologi informasi dan komunikasi (TIK) maupun infrastrukturnya juga menjadi fokus pemerintah. Pada masa pandemi, Sri menyebutkan, pemerintah menyadari perlunya perluasan dan peningkatan infrastruktur TIK yang akan sangat dibutuhkan kelak. "Oleh karena itu, belanja infrastruktur mencapai Rp 413,8 triliun dan ICT (TIK) hampir Rp 30 triliun," katanya.

Lembaga riset dan kajian independen Brain Society (BS) Center memproyeksikan ekonomi Indonesia tahun depan dapat tumbuh pada level 2,41 persen. Namun, dalam skenario terburuk, ekonomi hanya mampu tumbuh di level 1,29 persen. Prediksi ini jauh di bawah target pemerintah dalam APBN 2021, yaitu 5 persen.

Ketua Dewan Pakar BS Center Didin Damanhuri menjelaskan, realisasi dari proyeksi tersebut sangat bergantung pada keberhasilan vaksin. "Salah satu faktornya tingkat keberhasilan vaksin sebesar 60 persen," ujarnya.

Selain itu, Didin menambahkan, proyeksi tersebut juga mengasumsikan harga untuk vaksin sebesar Rp 2 juta atau 133 dolar AS per dosis. Sementara itu, pengeluaran per penduduk Indonesia rata-rata untuk kesehatan mencapai 114 dolar AS tiap tahun.

Didin mengatakan, proyeksi yang dihitung BS Center menggunakan asumsi bahwa vaksin akan berpengaruh terhadap variabel kunci. Misalnya, tingkat simpanan masyarakat, produktivitas ekonomi, dan konsumsi rumah tangga mengarah terhadap penciptaan laju produk domestik bruto (PDB).

Kerja sama dagang

Menteri Perdagangan Agus Suparmanto memastikan perjanjian dagang Regional Comprehensive Economic Partnership (RCEP) akan ditandatangani pada 15 November mendatang. Perjanjian tersebut dinilai penting demi meningkatkan pertumbuhan ekonomi nasional.

RCEP merupakan kemitraan komprehensif yang melibatkan 10 negara ASEAN dengan lima mitra dagang lain. Kelimanya adalah Cina, Korea Selatan, Australia, Jepang, dan Selandia Baru.

"Walau nanti RCEP ditandatangani, tapi tidak langsung berlaku. Ada ratifikasi selama dua tahun. Jadi, kita antisipasi," ujarnya dalam konferensi pers secara virtual, Selasa (10/11). Ia menjelaskan, banyak efek positif bagi Indonesia dengan menandatangani RCEP di antaranya meningkatkan daya saing serta menaikkan ekspor. ■ ed: ahmad fikri noor

Laba Mandiri Syariah Capai Rp 1,07 Triliun

■ LIDA PUSPANINGTYAS

JAKARTA — PT Bank Syariah Mandiri (Mandiri Syariah) mencatatkan pertumbuhan bisnis berkualitas dengan meraih laba Rp 1,07 triliun pada kuartal III 2020. Laba tersebut naik 22,66 persen secara tahunan (yoy).

Direktur Finance, Strategy, and Treasury Mandiri Syariah, Ade Cahyo Nugroho, menyampaikan, kenaikan laba terutama didorong oleh perbaikan *cost of fund*. Hal ini merupakan imbas dari peningkatan rasio dana murah atau *current account and saving account* (CASA).

"Pencapaian positif ini menjadi pijakan bagi keberlanjutan Mandiri Syariah menjelang penggabungan dengan dua bank syariah milik Himbara tahun depan," katanya dalam keterangan pers, Selasa (10/11).

Hingga akhir September 2020 Mandiri Syariah mencatat perolehan dana pihak ketiga (DPK) sebesar Rp 106,12 triliun atau naik 17,26 persen. Tabungan menjadi kontributor dan produk andalan yang tumbuh sebesar 19,12 persen (yoy) menjadi Rp 44,77 triliun.

Hal ini menjadikan porsi CASA mencapai hingga 59,22 persen dari total DPK. Kinerja Mandiri Syariah juga terjaga positif berkat peningkatan *fee based income* (FBI). Peningkatan itu terutama disumbang dari layanan digital, produk berbasis emas, dan pendapatan margin pembiayaan konsumer.

Pembiayaan Mandiri Syariah tumbuh 7,39 persen pada kuartal III 2020 dengan aset mencapai Rp 119,43 triliun atau naik 16,19 persen (yoy). Ade menyampaikan, Mandiri Syariah selama pandemi berhasil menjaga pertumbuhan pembiayaan dengan kualitas yang masih terjaga baik.

"Per September 2020, Mandiri Syariah menyalurkan pembiayaan sebesar Rp 79,27 triliun, tumbuh 7,39 persen secara tahunan," katanya.

Ia menyadari kualitas pembiayaan menjadi tantangan besar dalam masa pandemi ini. Karena itulah, bank memperkuat pencadangan sebagai antisipasi risiko, khususnya bagi nasabah yang direstrukturisasi.

Cash coverage naik sebesar 34,17 persen menjadi 141,26 persen per September 2020. *Non-performing financing* (NPF) Mandiri Syariah di tengah pandemi Covid-19 juga mengalami perbaikan.

NPF neto membaik dari 1,07 persen per September 2019 menjadi 0,61 persen per September 2020. Sementara itu, NPF bruto tetap terjaga sebesar 2,66 persen pada September 2020, sama dengan posisi September 2019.

Direktur Information Technology, Operation, and Digital Banking Mandiri Syariah Achmad Syafii mengatakan, selama masa pandemi terjadi perubahan cara transaksi dari transaksi di cabang menjadi transaksi digital. Hal tersebut memberikan dampak positif pada pertumbuhan FBI layanan digital yang melonjak 35,82 persen (yoy) menjadi Rp 227,84 miliar per September 2020.

FBI dari layanan digital tersebut memberikan kontribusi pada naiknya FBI hingga 10,33 persen menjadi Rp 1,50 triliun pada September 2020. Lebih lanjut, ia menjelaskan, hingga September 2020 jumlah transaksi melalui Mandiri Syariah Mobile (MSM) melonjak hingga 90 persen dengan jumlah mencapai 31,89 juta transaksi.

Transaksi buka rekening dari ponsel pun mencatat jumlah signifikan, yaitu 32 ribu pembukaan rekening per bulan. Angka ini juga menunjukkan hampir 40 persen nasabah baru membuka rekening secara daring.

Ia mengatakan, beradaptasi dengan tatanan hidup baru membawa keharusan meminimalisasi pertemuan fisik.

■ ed: ahmad fikri noor

Kementan Dukung Produksi *Drone* Benih Padi

■ DEDY DARMAWAN NASUTION

TANGERANG SELATAN — Teknologi pesawat nirawak (*drone*) penebar bibit dan pupuk untuk area persawahan bakal diproduksi massal. Badan Penelitian dan Pengembangan Pertanian (Balitbangtan) Kementerian Pertanian menyatakan, satu perusahaan swasta telah menjalin kerja sama lisensi dengan pemerintah untuk mulai dipasarkan.

Kepala Balitbangtan Kementan, Fadjry Djufry, mengatakan, perusahaan pemegang lisensi dari Kementan adalah PT Adisakti. Tingkat kandungan dalam negeri (TKDN) alat *drone* tersebut telah mencapai 79 persen. Penggunaan teknologi *drone* dengan sistem informasi dan telekomunikasi diyakini akan meningkatkan efisiensi biaya produksi padi.

"Ini sudah dilisensi, akan diproduksi massal oleh mitra swasta kita karena Balitbangtan hanya membuat prototipe, bukan produksi," katanya saat ditemui di Balai Besar Pengembangan Mekanisasi Pertanian, Tangerang Selatan, Selasa (11/10).

Ia menjelaskan, swasta pemegang lisensi telah melakukan uji coba di area lumbung pangan atau *food estate* Kalimantan Tengah sebagai persiapan lumbung pangan berbasis teknologi 4.0. Ia pun berharap teknologi *drone* dapat digunakan untuk menanam dan memupuk sekaligus menyiram secara luas di area persawahan.

Fadjry menuturkan, pihaknya tengah fokus membuat prototipe *drone* untuk deteksi kesehatan tanaman. Teknologi itu ditargetkan dapat mendeteksi 100 hektare lahan dalam sekali operasional. Manfaat dari teknologi *drone* pendeteksi tanaman agar hasil produksi bisa dioptimalkan.

"Misalnya, produktivitas padi kita 5 ton per hektare. Jika ada 10 persen saja yang sakit maka bisa kurang dari itu jika tidak ada tindakan. Oleh karena itu, teknologi ini bisa dimanfaatkan untuk mencegah penurunan produktivitas," ujarnya.

Pihaknya menargetkan prototipe teknologi itu akan rampung pada Juni 2021 dan melalui proses paten. Selanjutnya, Balitbangtan bakal kembali mengajak produsen alat dan mesin pertanian swasta untuk menjadi mitra pemerintah pemegang lisensi guna kebutuhan produksi massal.

"Sesuai arahan kita saat ini fokus membuat prototipe teknologi alsintan 4.0 kita gunakan sebanyak-banyaknya kandungan bahan baku lokal," katanya.

■ ed: ahmad fikri noor



KONSULTASI SYARIAH

DIASUH OLEH **DR ONI SAHRONI**
Anggota Dewan Syariah Nasional Majelis Ulama Indonesia

Barang Sewaan Disewakan Lagi, Bolehkah?

Assalamualaikum wr wb.

Misalnya, rumah si A dikontrakkan kepada si B selama satu tahun. Ketika bulan kelima, si B mengontrakkan lagi rumah itu kepada si C. Apakah hal itu melanggar akad? Apakah harus ada izin dari pihak pertama (pemilik kontrakan) sebelum si penyewa menyewakan ke pihak lain? Mohon penjelasan ustaz!

Hanafi, Bandung

Waalaikumussalam wr wb.

Penyewa boleh menyewakan kepada pihak lain selama diizinkan oleh si pemilik. Jika belum diketahui izin atau persetujuan tersebut, penyewa harus mengonfirmasi kepada pemilik agar sewa tersebut atas dasar lapang dada dan keridhaan semua pihak. Kesimpulan ini bisa dijelaskan dalam poin berikut.

Pertama, penyewa hanya memiliki manfaat rumah, bukan rumah (*al-manfa'ah duna ar-raqabah*). Transaksi yang berlaku dalam pertanyaan tersebut adalah ijarah (jual beli manfaat) rumah yang disepakati antara penyewa dan pemilik rumah. Penyewa memiliki hak untuk menempati rumah (manfaat rumah) sesuai dengan akad ijarah yang disepakati, begitu pula pemilik mendapatkan *fee* sebagai kompensasi atas sewa rumah tersebut.

Kedua, harus ada izin atau persetujuan pemilik. Oleh karena itu, saat tidak ada ketentuan khusus dalam kontrak yang disepakati yang melarang pihak penyewa untuk menyewakan ulang, pihak penyewa harus mengonfirmasi untuk memastikan pemilik mengizinkan penyewaan ulang itu.

Ketiga, jika pihak penyewa menyewakan rumah tersebut kepada pihak lain tanpa izin atau persetujuan pihak pemilik dan tidak ada perjanjian atau kesepakatan penyewa boleh menyewakan kepada pihak lain, pihak penyewa tidak dibolehkan menyewakan kepada pihak lain. Jika terjadi, hal ini termasuk dalam penyimpangan atau penyalahgunaan atau wanprestasi.

Sebagaimana standar syariah internasional AAOIFI Nomor 9 tentang al-Ijarah wa al-Ijarah al-Muntahiyah bi al-Tamlik, "Pihak yang menyewa sesuatu boleh menyewakannya kepada pihak lain (selain pemilik) dengan upah yang sama atau lebih kecil atau lebih besar, baik dibayar tunai maupun tempo (atau dikenal dengan istilah *at-ta'jir min al-bathin*) selama tidak ada larangan dari pemilik untuk menyewakan kepada pihak lain atau mendapatkan kesepakatan/izin dari pemilik."

Selain itu, sebagaimana dijelaskan dalam ad-Dalil asy-Syar'i li Ijarah, "Penyewa boleh menyewakan manfaat yang disewanya kepada pihak lain dengan upah yang disepakati, baik sama nominalnya maupun lebih besar atau lebih kecil selama diizinkan oleh pemilik atau penyewa pertama atau tradisi (*al-ijarah min al-bathin*)."

Begitu pula ia bisa meminjamkannya sesuai dengan cara ia memilikinya. Masalah ini pernah dibahas pada pertemuan Barakah dalam bentuk pertanyaan, apakah boleh menyewakan sesuatu dengan upah tertentu, kemudian disewakan kembali kepada pihak lain dengan upah lebih besar? Kemudian, jawaban Nadwah Baraka adalah sebagai berikut: "Boleh menyewa sesuatu dengan upah tertentu dan menyewakannya kepada pihak lain dengan upah sejenis atau lebih besar atau lebih kecil selama penyewa pertama tidak melarangnya atau tradisi memperkenankannya." (Ad-Dalil asy-Syar'i li Ijarah, 'Izzudin Muhammad Khujah).

Keempat, jika dalam akad atau kontrak telah disebutkan bahwa manfaat rumah itu tidak diperkenankan untuk disewakan kepada pihak lain, pihak penyewa meminta izin terlebih dahulu kepada pemilik rumah untuk disewakan.

Sebagaimana tuntunan umum terkait dengan komitmen terhadap perjanjian, di antaranya hadis Rasulullah SAW: "…. Kaum Muslimin terikat dengan syarat-syarat mereka kecuali syarat yang mengharamkan yang halal atau menghalalkan yang haram." (HR Tirmidzi).

Kelima, berdasarkan penjelasan tersebut, saat seseorang menyewa suatu rumah untuk masa tertentu dan ingin menyewakannya untuk pihak lain, jika pemilik mengizinkan dalam perjanjian sewa untuk menyewakan kepada pihak lain, ia boleh menyewakannya kepada pihak lain atau izin tersebut dalam bentuk lisan atau tulisan atau lainnya yang disampaikan pemilik kepadanya. Namun, jika tidak dizinkan, baik dituangkan dalam perjanjian maupun disampaikan oleh pemilik, hal tersebut tidak boleh disewakan kepada pihak lain.

Pada saat tidak ada klausul dalam perjanjian yang mengizinkan untuk disewakan, penyewa mengonfirmasi dan meminta izin kepada si pemilik. Semuanya dilakukan agar penyewaan tersebut berdasarkan kerelaan semua pihak dan lapang yang menjadi salah satu inti dari setiap transaksi, yaitu ridha, kerelaan, dan lapang, agar penyewaan dan transaksi tersebut berbuah keberkahan. Wallahualam. ■

MEMBACA TREN KONEKSI Selama Pandemi

PRAYOGI/REPUBLIKA



Ada 10,2 persen masyarakat yang tidak menggunakan internet karena tidak tahu bagaimana menggunakannya.

■ NOER QOMARIAH KUSUMAWARDHANI

Peran internet saat ini semakin penting dalam kehidupan sosial, ekonomi, dan politik di dunia global. Setiap tahun, internet semakin berperan dalam memengaruhi kehidupan umat manusia.

Asosiasi Penyelenggara Jasa Internet Indonesia (APJII) merilis laporan survei internet 2019-2020 (Q2) pada Senin (9/11). Survei dilakukan lewat kerja sama dengan Indonesia Survey Center (ISC).

Parameter survei ini dibagi menjadi tiga, yakni penetrasi internet, pengguna internet, dan parameter usia serta frekuensi pengguna internet. Penetrasi internet terkait dengan persentase pengguna internet terhadap populasi di wilayah tertentu. Sedangkan, pengguna internet adalah setiap penduduk yang tersambung dengan sambungan internet lewat perangkat *mobile*, laptop maupun *personal computer* (PC).

Parameter usia dan frekuensi penggunaan internet berkaitan dengan penduduk, yaitu laki-laki dan perempuan yang berusia 10 tahun ke atas. Metode survei terdiri atas teknik *sampling*, jumlah sampel, pengumpulan data, dan rentang survei.

Teknik sampling yang digunakan menggunakan *probability sampling*, *multistage random sampling*, dan varian *area random sampling*. Jumlah sampel yang ada di survei ini adalah 7.000 sampel. Pengumpulan data menggunakan wawancara dengan kuesioner dan rentang surveinya dilakukan pada 2-25 Juni 2020.

Sekitar 7.000 sampel itu didapatkan dari sebaran sampel, dari Nanggroe Aceh Darussalam, Sumatra Utara, Kepulauan Riau, Banten, DKI Jakarta, Jawa Barat, Jawa Tengah, hingga Gorontalo, Nusa Tenggara Timur, Papua Barat, dan Papua.

Dari data APJII, survei diikuti oleh 49 persen laki-laki dan 51 persen perempuan. Sekretaris Jenderal APJII Henri Kasyfi Soemartono mengungkapkan, penetrasi pengguna internet Indonesia 2019-2020 (Q2) berjumlah 73,7 persen. Angka tersebut naik dari 64,8 persen pada 2018.

"Saat ini, penetrasi pengguna internet Indonesia berjumlah 73,7 persen, naik dari 64,8 persen dari tahun 2018," kata Henri dalam konferensi pers virtual.

Melihat proyeksi angka BPS, penduduk Indonesia 2019 berjumlah 266,91 juta jiwa sehingga pengguna internet Indonesia ada 196,71 juta. Angka itu naik dari 171 juta jiwa pada 2018. Kenaikannya sekitar 8,9 persen atau sekitar 25,5 juta pengguna.

Selain itu, di dalam survei APJII juga ada data perilaku pengguna internet umum. Ada 10,2 persen masyarakat yang tidak menggunakan internet. Alasannya, kata Henri, karena tidak tahu bagaimana menggunakannya atau bingung dengan teknologinya. "Jadi, kembali lagi sosialisasi menjadi hal utama yang dapat kita sampaikan kepada teman-teman yang masih berada di zona 10,2 persen ini," katanya.

Sebagian pengguna internet masyarakat Indonesia juga sudah lama menggunakannya dengan 19,2 persen yang menggunakan internet selama delapan tahun ke atas. Ada beragam alasan bagi seseorang dalam menggunakan internet. Sampel mengurutkan lima alasan. Jawaban paling tinggi dari lima alasan, 51,5 persen, adalah menggunakan internet untuk bermedia sosial.

"Alasan kedua paling tinggi adalah komunikasi lewat pesan, alasan yang ketiga adalah *games*, alasan keempat masih *games* dengan 19 persen. Alasan kelima adalah belanja *online*," kata Henri.

19,5%
yang terkoneksi internet selama delapan jam ke atas.

12,4%
masyarakat biasa terkoneksi internet selama tiga hingga empat jam.

FREEPIK

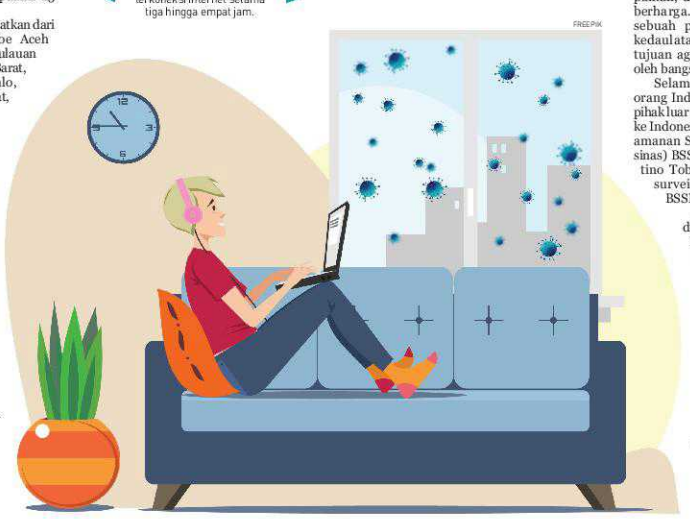

Percepat transformasi

Ketua Umum APJII Jamalul Izza mengatakan, APJII setiap tahun mengadakan survei dan memang tahun ini agak terlambat. Sebenarnya, kata Jamalul, survei ini sudah berjalan sejak Januari, kemudian pada Maret APJII harus bekerja dari rumah (WFH).

Keterbatasan lainnya adalah survei ini dilakukan secara tatap muka sehingga terjadi keterlambatan. "Dengan kondisi tersebut, akhirnya kita mengambil sampel sampai Q2 tahun 2020. Di tahun ini memang kita melihat pasti ada kenaikan dari survei 2018," ujar Jamalul.

Terdapat hal-hal yang menyebabkan kondisi internet Indonesia semakin naik setiap tahun. Jamal menyebutkan, ada beberapa hal yang mendukung program APJII dan membuat penetrasi internet setiap tahun menjadi naik.

Salah satunya yang sekarang ini berjalan adalah program desa internet mandiri. Peningkatan penetrasi internet pun didukung oleh faktor infrastruktur yang cukup merata dengan munculnya Palapa Ring dan kondisi saat ini yang membuat masyarakat mau tidak mau harus menggunakan internet.

Contohnya, survei penetrasi internet yang harusnya secara luring justru dilaksanakan secara daring karena kondisi pandemi. "Kita melihat kondisi Covid-19 sekarang memang di satu sisi hal negatif. Tapi, ada pula hal positif yang bisa diambil hikmahnya, yaitu harus bertransformasi digital," kata Jamalul.

Apabila dulu, ia melanjutkan, kita agak susah diajak belajar atau bekerja secara daring, sejak Maret lalu mau tidak mau harus sudah kita siapkan. "Kita harus siap menghadapi transformasi digital. Nah, kita berharap dengan penetrasi internet ini semakin meningkat, transformasi digital di Indonesia juga bisa lebih cepat," ujar Jamalul.

Faktor lainnya adalah sekarang banyak desa yang mau tidak mau harus bisa melakukan transformasi digital secara cepat. Keamanan data adalah salah satu yang menjadi faktor krusial.

Presiden RI Joko Widodo menyampaikan, data adalah komoditas yang berharga. Hal itu pula yang menjadi sebuah parameter dalam menjaga kedaulatan data Indonesia, dengan tujuan agar bisa lebih dimanfaatkan oleh bangsa sendiri.

Selama ini, data yang dihasilkan orang Indonesia selalu dimanfaatkan pihak luar tanpa memberikan kontribusi ke Indonesia. Kepala Pusat Operasi Keamanan Siber Nasional (Pusopskamsinas) BSSN Brigjen TNI Victor Prihatino Tobing mengungkapkan, hasil survei ini adalah referensi untuk BSSN.

Ada dua referensi yang ingin diambil atau ingin diamati oleh BSSN sesuai tugas pokok BSSN yang diberikan oleh negara, yakni penetrasi internet dan perilaku penggunanya. Menurut Victor, kedua hal itu penting karena di dalam RPJMN 2020 hingga 2024 sudah eksplisit dinyatakan bahwa masyarakat Indonesia perlu meningkatkan *self building awareness*.

"Jadi, bukan cuma transformasi digitalnya yang sedang kita kejar, tetapi juga harus mengedepankan *self building awareness*," kata Victor.

■ ed: setyanavidita livikacansera

Kontribusi penetrasi internet per wilayah dari total populasi 2019-2020 (Q2):

1. Jawa	41,7 persen
2. Sumatra	16,2 persen
3. Sulawesi	5,1 persen
4. Kalimantan	4,6 persen
5. Bali dan Nusa Tenggara	3,9 persen
6. Maluku dan Papua	2,2 persen

> **Kita berharap dengan penetrasi internet ini semakin meningkat, transformasi digital di Indonesia juga bisa lebih cepat.**

Terhubung DENGAN JARINGAN

Laporan survei internet Asosiasi Penyelenggara Jasa Internet Indonesia (APJII) mengungkapkan berbagai hal, di antaranya:

63,1%
63,1 persen pengguna internet ternyata tak pernah terhubung dengan internet melalui komputer portabel, seperti laptop atau tablet.

19,7%
Masih ada 19,7 persen pengguna yang menyatakan setiap hari terhubung dengan internet melalui komputer portabel.

95,4%
95,4 persen pengguna setiap hari terhubung dengan internet melalui *smartphone*.

97,1%
97,1 persen menggunakan paket data (kuota) dari operator seluler sebagai cara yang pernah digunakan untuk terhubung dengan internet. "Ini merupakan tantangan kita bagaimana kita bisa meninggikan atau meningkatkan penetrasi *fixed broadband* ke depannya bersama dengan pemerintah," ungkap Sekretaris Jenderal APJII Henri Kasyfi Soemartono.

Berburu Jaringan

Menggunakan paket data dari operator seluler menjadi peringkat tertinggi dalam hal cara yang pernah digunakan untuk terhubung dengan internet. Peringkat kedua, sebanyak 7,4 persen menggunakan koneksi internet di kafe atau restoran sebagai cara yang pernah digunakan untuk terhubung dengan internet.

Di peringkat ketiga, sebanyak 6,4 persen menggunakan koneksi Wi-Fi (*hotspot*) di ruang publik sebagai cara yang pernah digunakan untuk terhubung dengan internet.

■ ed: setyanavidita livikacansera

PUTRA M AKBAR/REPUBLIKA

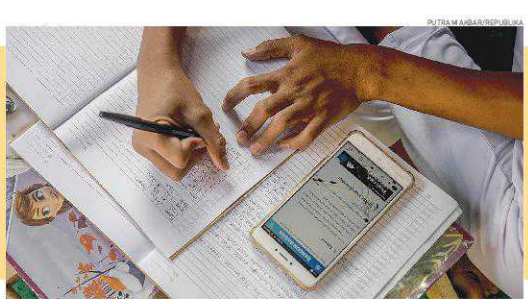

PERTAMBAHAN JUMLAH PASIEN COVID-19

Senin (9/11) [kasus]		Selasa (10/11) [kasus]	
Positif	2.853	Positif	3.779
Sembuh	3.968	Sembuh	3.475
Meninggal	75	Meninggal	72

JUMLAH NASIONAL

Per Selasa (10/11)

Positif	444.348
Sembuh	375.741
Meninggal	14.761

SEBARAN POSITIF COVID-19 (KASUS)

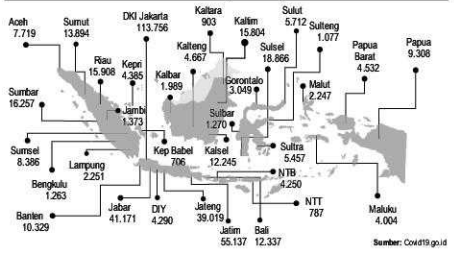

Sumber: Covid19.go.id

CANDRA YANUARSYAH/ANTARA



BERKOMUNIKASI

Seorang santri putri berkomunikasi dengan orang tua melalui telepon genggam di Pondok Pesantren Darussalam, Kersamanah, Kabupaten Garut, Jawa Barat, Senin (9/11). Orang tua santri belum diperbolehkan bertemu dengan anaknya untuk menghindari risiko penyebaran Covid-19 di lingkungan pesantren.

Satgas: Masyarakat dan Pemda Lengah

Naiknya jumlah kasus baru sejalan dengan penambahan jumlah orang yang dites.

■ SAPTO ANDIKA CANDRA, DESSY SUCIATI SAPUTRI

JAKARTA — Satuan Tugas (Satgas) Penanganan Covid-19 menyatakan, ada lonjakan jumlah daerah yang memiliki risiko penularan Covid-19 tinggi atau zona merah. Jumlah daerah zona merah bertambah dari 19 kabupaten/kota pada pekan lalu menjadi 27 kabupaten/kota pada pekan ini (per 10 November).

Juru Bicara Pemerintah untuk Penanganan Covid-19 Wiku Adisasmito mengatakan, sangat mungkin status risiko penularan Covid-19 mengalami peningkatan jika protokol kesehatan tak dijalankan dengan disiplin. Dinamika pergerakan level zonasi yang terjadi pada pekan ini menunjukkan, ada 19 daerah yang statusnya naik dari zona oranye atau risiko sedang ke zona merah. "Ini menunjukkan masyarakat dan pemda benar-benar lengah," ujar Wiku dalam keterangan pers secara virtual, Selasa (10/11).

Di Pulau Jawa, daerah yang statusnya naik dari zona oranye ke zona merah, di antaranya Kabupaten Bantul di DI Yogyakarta; Kabupaten Karawang dan Bekasi di Jawa Barat; serta Kabupaten Cilacap, Kabupaten Magelang, Karanganyar, Tegal, dan Semarang di Jawa Tengah. Sementara untuk zona oranye mengalami penurunan tipis, dari 371 kabupaten/kota pekan lalu menjadi 370 daerah pekan ini.

Jika dilihat dari kasus per pekan, Wiku melanjutkan, di tingkat nasional pada pekan ini peningkatan kasus positif tercatat sebesar 3,2 persen. Masih banyak kabupaten/kota yang cukup merasa aman di zona oranye. Padahal, zona oranye masih berbahaya dan berisiko tinggi meningkatkan penularan. "Makin daerah merasa nyaman di zona oranye, mereka membuka peluang untuk masuk ke zona merah," kata Wiku.

Dia pun mewanti-wanti pemda untuk tetap menggalakkan *testing* (pemeriksaan), *tracing* (penelusuran), dan *treatment* (perawatan) atau 3T. Langkah tersebut diyakini menjadi satu-satunya cara untuk melakukan deteksi dini bagi warga yang positif Covid-19 dan mencegah penularan yang lebih luas.

Pada Selasa (10/11), pemerintah merilis ada penambahan kasus konfirmasi positif Covid-19 sebanyak 3.779 orang dalam 24 jam terakhir. Angka ini naik cukup tinggi dibanding Senin yang berada di kisaran 2.000-an kasus baru dalam sehari.

Naiknya jumlah kasus baru hari ini sejalan dengan penambahan jumlah orang yang diperiksa. Dilaporkan, ada 32.020 orang yang diperiksa atau naik tajam dibanding jumlah orang yang diperiksa pada Senin (9/11), yakni sebanyak 24.747 orang.

Tingkat positif atau *positivity rate* harian Covid-19 juga mengalami kenaikan tipis, dari 11,52 persen pada Senin menjadi 11,8 persen, kemarin. Tingkat positif dihitung dengan membandingkan antara jumlah kasus baru dan jumlah orang yang diperiksa.

Naik turunnya kasus konfirmasi kasus positif Covid-19 dinilai belum menunjukkan fakta sebenarnya karena spesimen yang dites kurang dari standar WHO. Batas minimum pengetesan Covid-19 berdasarkan ketentuan WHO, yaitu 1.000 per 1 juta penduduk setiap pekannya.

Angka minimal

Pakar epidemiologi dari Fakultas Kesehatan Masyarakat (FKM) Universitas Airlangga Surabaya, Windhu Purnomo, mengatakan, jumlah penduduk Indonesia sekitar 270 juta. Maka, kata dia, minimal harus diperiksa 270 ribu orang per pekan atau 39 ribu per hari. Sedangkan, faktanya dalam kurun waktu delapan bulan terakhir ini, hanya beberapa kali pengetesan mencapai 40 ribu spesimen.

Dia mengatakan, pengetesan spesimen di provinsi tertentu sudah memenuhi standar, seperti Jakarta, DI Yogyakarta, dan Sumatra Barat. Namun, kondisinya berbeda di provinsi lain, seperti Jawa Timur, Jawa Tengah, dan 30 provinsi lainnya karena kemampuan pengetesannya masih 50-65 persen.

"Apakah betul Indonesia mengalami penurunan kasus? Belum tentu. Kalau melihat statistik epidemiologi yang tidak *underestimate*, *testing*-nya harus cukup dulu, baru *ngomong* lainnya," kata Windhu.

Wakil Gubernur DKI Jakarta Ahmad Riza Patria menyebut, jumlah tes Covid-19 di Jakarta merupakan tertinggi di Indonesia. Bahkan, Riza mengeklaim, DKI Jakarta menyumbang hampir separuh dari angka tes Covid-19 se-Indonesia.

"DKI Jakarta ini provinsi yang paling banyak mendominasi *testing*. Angkanya sudah sampai 45 persen dari angka *testing* nasional," kata Riza. ■ rr laeny sulistyawati/nugroho habibi **ed:** mas alamil huda

KILAS

Masyarakat Ujung Tombak Perangi Covid-19

ADITYA PRADANA PUTRA/ANTARA



● Doni Monardo

BALIKPAPAN — Ketua Satuan Tugas (Satgas) Penanganan Covid-19 Doni Monardo meminta masyarakat menjadi garda terdepan pencegahan Covid-19. Semua komponen masyarakat harus menjadi ujung tombak melalui upaya pencegahan.

Doni berharap, masyarakat yang menjadi garda terdepan selalu menerapkan protokol kesehatan dan menjaga imunitas. Perilaku rajin mencuci tangan, menjaga jarak, dan memakai masker (3M) wajib dipatuhi semua pihak tanpa terkecuali.

"Dokter tenaga kesehatan harus menjadi benteng terakhir. Siapa yang menjadi ujung tombak? Kita semua. Seluruh komponen bangsa harus menjadi ujung tombak, menjadi garda terdepan dengan cara pencegahan," kata Doni dalam keterangan pers yang diterima *Republika*, Selasa (10/11).

Doni meminta agar proporsi upaya pencegahan yang harus dilakukan oleh seluruh komponen masyarakat sebanyak 80 persen. Adapun sisanya berada pada garda terakhir, yakni dokter dan tenaga medis lainnya dalam upaya penanganan kesehatan. ■ rr laeny sulistyawati **ed:** mas alamil huda

Kota Bekasi Siap Gelar Sekolah Tatap Muka

RISKY ANDRIANTO/ANTARA



● Rahmat Effendi

BEKASI — Wali Kota Bekasi Rahmat Effendi menyatakan, tingkat kesembuhan pasien Covid-19 di wilayah yang dipimpinnya mencapai 93 persen. Dengan angka tersebut, dia meyakini, pembelajaran tatap muka dapat dilaksanakan apabila trennya terus menurun.

"Dari 2,4 juta (penduduk) terus yang kena 7.000-an. Artinya, cuma 0,03 persen. Namun, dari 0,03 persen yang kena itu, 93 persen sembuh. Kalau menurut Bapak *mah* sekolah juga sudah bisa dilakukan," kata Rahmat di Bekasi, Senin (9/11).

Politisi Partai Golkar ini mengatakan, pembukaan sekolah menjadi penting untuk dilakukan. Sebab, menurut dia, metode belajar jarak jauh yang dijalankan para pelajar beberapa bulan ini makin tak efektif.

"Daripada kondisi daring *bikin* anak-anak malas dan tidak bergerak, jadi kalau dilihat dari kajian itu, kuantitatifnya tinggi 7.000 (kasus positif). Namun, lihat jumlah penduduknya, angka itu besar kalau jumlah penduduk di kabupaten atau kota 100 ribu-200 ribu," ujar dia.

Menurut Rahmat, selain angka kesembuhan yang tinggi, jumlah kematian juga dapat ditekan. Angka kematian akibat Covid-19 masih tetap pada angka 143 jiwa. "Secara epidemiologisnya, reproduksinya juga rendah *dong*," kata dia. ■ uji sukma medianti **ed:** mas alamil huda

ABDAN SYAKURA/REPUBLIKA



PENYEMPROTAN DISINFEKTAN Pekerja menyemprotkan cairan disinfektan di loker saat simulasi pembukaan dan peninjauan tempat olahraga dalam ruangan di Gardenice Rink PVJ Mall, Jalan Sukajadi, Kota Bandung, Selasa (10/11). Simulasi dalam rangka peninjauan kesiapan sebelum dibuka untuk umum dan digunakan sebagai tempat pemusatan latihan atlet nasional.

Mengembangkan Vaksin Berplatform DNA

Perguruan tinggi di Indonesia pun turut berlomba mengembangkan vaksin Covid-19 yang efektif dan aman. Selain Universitas Airlangga (Unair), Universitas Indonesia (UI) pun kini sedang dalam proses menuju sana. UI menggunakan cara yang tak banyak digunakan di Indonesia. Berikut liputan wartawati *Republika*, **Inas Widyanuratikah**.

UI merupakan satu-satunya pengembang vaksin Covid-19 di Indonesia yang menggunakan DNA sebagai platform pengembangan vaksin. Pada awalnya peneliti utama tim pengembangan vaksin Covid-19 di UI, Budiman Bela, tidak menyangka akan mendapat bantuan pemerintah dalam mengembangkan vaksin.

Sebab, sejak awal, cara mengembangkan vaksin dengan platform DNA dipilih UI karena dinilai lebih aman saat didistribusikan dan cepat diproduksi. Sementara, vaksin platform DNA di Indonesia masih belum banyak dikembangkan.

"Waktu UI mengerjakan vaksin ini, kami sama sekali tidak mengharapkan pemerintah akan memberikan dukungan. Mengapa? Karena di Indonesia vaksin DNA belum banyak yang mendalami," kata Budiman kepada *Republika*, Selasa (10/11).

Budiman menjelaskan, keunggulan pertama vaksin platform DNA adalah bisa diproduksi lebih cepat. Jika nanti Indonesia membutuhkan vaksin yang banyak dan harus cepat diproduksi, vaksin yang dikembangkan UI ini akan lebih mudah untuk memenuhi kebutuhan tersebut.

Dalam mengembangkan vaksin DNA, Budiman menjelaskan, peneliti memeriksa susunan materi genetiknya. Ketika materi genetik sudah diketahui, proses produksi vaksin bisa dilakukan dengan cepat. Tidak hanya cepat, vaksin ini dapat langsung diproduksi dalam skala yang besar.

"Jadi, menurut kami, selayaknya teknologi ini kita kuasai. Pada awalnya tim peneliti kami merasa, seandainya ada permasalahan yang serupa di kemudian hari, jadi Indonesia bisa berjaga-jaga," kata dia lagi.

Selain itu, vaksin DNA juga memiliki kestabilan yang baik. Ia mencontohkan, DNA dari hewan yang hidup ribuan tahun lalu sampai saat ini masih bisa utuh tanpa mengalami kerusakan. Hal ini memperlihatkan betapa stabilnya DNA.

Kestabilan ini, kata Budiman, dapat memecahkan masalah distribusi vaksin di Indonesia. Negara kepulauan dengan jarak yang jauh seperti Indonesia membutuhkan waktu distribusi lebih lama dari negara daratan. Hal ini dapat menyebabkan masalah distribusi rantai dingin.

Apalagi, di banyak daerah terpencil di Indonesia, teknologi masih belum sama seperti di kota besar. Infrastruktur penyimpanan vaksin belum tentu memadai sehingga dikhawatirkan terjadi kerusakan.

"Membutuhkan infrastruktur memadai di seluruh Indonesia. Ini *kan* sebetulnya bisa dibilang tidak semudah yang kita perkirakan. Kalau kita terjun betul ke lapangan, di beberapa tempat listrik ada yang belum stabil dan sebagainya. Itu yang mendasari kami salah satunya juga untuk tetap membuat vaksin ini," kata Budiman.

Saat ini, pengembangan vaksin yang dilakukan UI bisa dikatakan selesai 30 persen. Para peneliti masih sampai pada tahapan melihat apakah vaksin bisa merangsang respons kekebalan. Walaupun begitu, berdasarkan hasil pendahuluan, penelitian yang dilakukan peneliti UI cukup menjanjikan.

Budiman mengatakan, pihaknya akan terus melakukan perbaikan. Targetnya, UI akan masuk ke uji klinis fase 1 pada Juni atau Juli 2021. "Ini target, tapi belum tentu, sekitar Juni atau awal Juli. Semoga kita bisa masuk ke *clinical trial* fase 1 kalau semuanya lancar," kata dia.

Sementara, Dekan Fakultas Kedokteran UI (FKUI) Ari Fahrial Syam mengatakan, sambil menunggu vaksin-vaksin selesai melalui masa uji, masyarakat sebaiknya terus melaksanakan protokol kesehatan dengan ketat. Mulai dari menjaga jarak, memakai masker, hingga mencuci tangan harus terus diterapkan sampai seluruh vaksin siap untuk diberikan ke masyarakat.

"Tugas pemerintah memang memberikan harapan kepada masyarakat. Namun, di satu sisi, masyarakat tidak boleh lengah dan tetap harus waspada atas harapan yang diberikan pemerintah ini," kata Ari. ■ **ed:** mas alamil huda

YONHAP/EPA



AS dan Kesepakatan Regional

Presiden terpilih AS, Joe Biden berpeluang membawa AS 'kembali' bergabung ke CPTPP untuk mengimbangi pengaruh Cina di RCEP dan Asia Tenggara.

■ OLEH **AGUNG P VAZZA**

Pemilu Amerika Serikat (AS) pastinya mendapat perhatian dari negara-negara di seluruh dunia. Negara-negara di banyak kawasan dunia mengikuti dengan cermat jalannya pemilu tersebut, lantaran siapapun pemenangnya, kebijakan internasional AS hampir pasti berdampak pada situasi dan kondisi di banyak kawasan dunia, baik ekonomi, politik, maupun keamanan.

Apalagi, muncul pandangan, dalam kesempatan debat capres kedua kandidat dinilai kurang berorientasi kebijakan. Lain kata, siapapun pemenang Pemilu AS, yang bakal menduduki kursi Presiden ke-46 AS, masa depan kebijakan luar negeri AS diangap masih cukup spekulatif, termasuk pendekatan ke kawasan Asia dan Pasifik, serta Asia Tenggara.

Kini, Joe Biden muncul sebagai pemenang, terlepas dari sikap Donald Trump yang disebut-sebut menolak mengakui kekalahan, bahkan siap menggugat hasil pemilu tersebut. Beberapa pemimpin negara lain dunia sudah pula menyampaikan selamat pada Biden, yang pernah menduduki kursi wakil presiden di bawah kepemimpinan Barack Obama.

Jika Biden sudah resmi menduduki orang nomor satu di AS, Januari 2021 nanti, pemerintahannya diperkirakan lebih konsisten dibanding pemerintahan sebelumnya yang sering disebut 'unpredictable'. Hanya saja, kondisi tersebut tidak serta merta membawa kebijakan internasional AS kembali ke era Obama. Biden diprediksi bakal lebih menguatkan hubungan baik dengan banyak negara dan organisasi internasional. Namun, Ian Storey dan Malcolm Cook, ekonom di ISEAS-Yusof Ishak Institute, dalam paparan di *South China Morning Post* memperkirakan sikap keras AS terhadap Cina tidak akan berubah.

Atmosfer hubungan AS dan Cina mungkin sedikit membaik dengan sedikit perubahan strategi Washington. Hanya saja, suasana rivalitas dua raksasa ekonomi dunia tersebut masih akan sangat terasa, yang berdampak pula pada perekonomian banyak kawasan dunia, terutama Asia Tenggara. Selama beberapa tahun terakhir, Asia Tenggara menjadi 'battlefield' perang pengaruh AS dan Cina. Apalagi, entah kebetulan atau tidak, Vietnam dan Indonesia, dua negara Asia Tenggara, menjadi kunjungan terakhir pemerintahan Trump yang diwakili Menteri Luar Negeri Mike Pompeo. Kunjungan ini disebut-sebut sebagai upaya terakhir mengusung pengembangan kerja sama ekonomi Indo-Pasifik versi AS.

Ekonomi, khususnya perdagangan, diperkirakan menjadi salah satu sektor penting di Asia Tenggara yang terdampak hasil Pemilu AS. Sektor ini memang menjadi salah satu ajang perang pengaruh AS dan Cina di Asia Tenggara.

Asosiasi Negara-negara Asia Tenggara (ASEAN) bersama enam negara mitra; Cina, Jepang, Korea Selatan, Australia, Selandia Baru, dan India, sudah merajut apa yang dikenal sebagai Regional Comprehensive Economic Partnership (RCEP). Belakangan, India memang menarik diri, keluar dari RCEP. Namun, itu tidak mengurangi anggota lain untuk secepatnya menandatangani kesepakatan tersebut pada November ini. RCEP disebut-sebut merupakan kesepakatan perdagangan bebas terbesar dunia, yang tidak melibatkan AS.

Selain RCEP, kesepakatan regional lain yang cukup menjanjikan adalah Comprehensive and Progressive Trans-Pacific Partnership (CPTPP), mencakup sebelas negara di Pasifik, empat diantaranya negara ASEAN, tidak termasuk Cina, yang mulai berlaku pada 2018 lalu. Terbentuknya CPTPP diawali dengan Trans-Pacific Partnership (TPP) yang dimotori AS di bawah pemerintahan Obama, sebagai upaya AS menjaga keseimbangan di Asia. Hanya saja, tepat di hari pertama Donald Trump menduduki kursi kepresidenan, AS pun menarik diri dari TPP. Sehingga tersisa sebelas negara yang kemudian berubah menjadi CPTPP.

Mundurnya AS dari TPP mengandaskan harapan sebelas negara lain (Australia, Brunei, Kanada, Cile, Jepang, Malaysia, Meksiko, Selandia Baru, Peru, Singapura, dan Vietnam) bisa mendapat akses ke pasar AS. Kini, Biden berpeluang membawa AS kembali ke TPP demi mengimbangi pengaruh Cina di RCEP. Hanya saja, Lucio Blanco Pitlo III, peneliti Asia-Pacific Pathways to Progress Foundation, dalam paparannya di *Euroasia Review*, menjelaskan jika benar AS bergabung ke CPTPP, sangat mungkin membawa standardisasi baru, belajar dari kesuksesan Trump menjalin kesepakatan perdagangan bilateral dengan Jepang dan Korea Selatan. Bahkan, terbuka pula peluang menjalin kesepakatan perdagangan bilateral dengan India, Indonesia, dan Vietnam, sebagai bentuk penguatan Indo-Pasifik.

Di sisi lain, kembali bergabungnya AS dalam CPTPP, berpeluang pula mendapat sambutan positif dari negara-negara di kawasan, untuk ikut bergabung seraya berharap mendapat akses ke pasar AS. Sejumlah negara lain Asia Tenggara sempat melontarkan minatnya bergabung saat masih berlabel TPP, seperti Indonesia, Thailand, dan Filipina. Pitlo menyebutkan mencapai kesepakatan perdagangan multilateral jelas sangat rumit dan memakan waktu. Namun, dengan mengikuti prosesnya, maka setiap negara yang tergabung memiliki kesempatan untuk ikut menentukan aturan main dan standar perdagangan masa depan. Kesempatan ini jelas sulit didapat jika hanya mengandalkan kesepakatan perdagangan bilateral.

Tergerus

Prediksi dan perkiraan perubahan pada peta kesepakatan perdagangan regional setelah kemenangan Biden, setidaknya saat ini, masih di atas kertas. Pemerintahan Biden masih harus bekerja keras untuk memposisikan kembali AS di tengah berbagai kesepakatan regional, termasuk RCEP maupun CPTPP. Pasalnya, hubungan AS di bawah Trump dengan negara-negara di Asia Tenggara bisa dibilang tak terlalu kuat. Trump sangat jarang mengadakan pertemuan bilateral dengan pemimpin negara-negara Asia Tenggara. Dalam sebelas bulan terakhir, Trump tidak bertemu satupun pemimpin Asia Tenggara. Sejak Maret 2019, satu-satunya pemimpin kawasan yang ditemui adalah Perdana Menteri Singapura, Lee Hsien Loong, September 2019, di New York.

> **Suasana rivalitas AS dan Cina masih akan terasa, dan berdampak pada perekonomian Asia Tenggara.**

Dibanding pemerintahan Obama, Ian dan Malcolm, menilai Trump hanya sedikit memberi perhatian pada ASEAN. Trump pergi lebih cepat saat East Asia Summit (EAS) 2017. Pada 2019, Trump hanya mengirimkan delegasi level terendah menghadiri EAS dan pertemuan puncak ASEAN-AS. Pertemuan Puncak Khusus ASEAN-US yang dijadwalkan Maret 2020, ditunda tanpa kejelasan karena pandemi. Satu-satunya kesepakatan perdagangan bilateral AS di masa Trump dengan Asia Tenggara adalah kesepakatan perdagangan bebas AS-Singapura. Trump memang lebih mengutamakan kesepakatan bilateral dengan negara-negara di banyak kawasan dunia.

Asia Tenggara bahkan juga tidak menjadi fokus kebijakan ekonomi unilateral Trump meski delapan dari sepuluh negara Asia Tenggara mengalami surplus perdagangan dengan AS. Sebaliknya, kebanyakan negara Asia Tenggara agaknya tidak tertarik pula menjalin kesepakatan bilateral dengan AS. Sempat muncul rencana pembicaraan AS dan Filipina, namun sampai saat ini, belum ada kejelasan. Pemerintahan Trump lebih agresif ke kebijakan ekonomi Cina, dengan memberikan aksi sanksi, yang juga berdampak ke perekonomian Asia Tenggara.

Secara keseluruhan, dalam empat tahun terakhir, citra AS di Asia Tenggara bisa dikata terus tergerus. Januari 2020, survei tahunan terhadap elit kawasan yang dilakukan ISEAS-Yusof Ishak Institute, menunjukkan 49,7 persen responden tidak yakin AS melakukan 'tindakan tepat' secara internasional. Sebanyak 77 persen percaya keterlibatan AS di Asia Tenggara menurun drastis sejak Trump memegang kekuasaan. Sekitar tiga perlima responden pun percaya pergantian kepemimpinan AS November ini sedikit meningkatkan 'confidence' terkait posisi AS di Asia Tenggara.

Pemerintahan AS ke depan dipastikan berpindah ke tangan Biden. Selama empat tahun terakhir, pemimpin Asia Tenggara terus menerus menyesuaikan dan beradaptasi dengan gaya kepemimpinan Trump. Jika pemerintahan Biden nantinya tak jauh berbeda dengan sebelumnya, bukan tidak mungkin pemimpin di kawasan pun bersikap serupa dengan sebelumnya. Namun, kekhawatiran AS terus 'mengabaikan' kawasan saat Cina semakin agresif memainkan pengaruhnya empat tahun terakhir, tetap muncul. Pemerintahan Biden diprediksi cukup sulit menghadapi kondisi tersebut. Apalagi, sempat muncul isu sesungguhnya Cina lebih menginginkan kepemimpinan Trump berlanjut lantaran bisa menggerus citra AS di dunia, dan ini jelas menguntungkan dan menempatkan Beijing sebagai 'pemimpin ekonomi global'.

Sebagai raksasa ekonomi dunia, stabilitas dan pertumbuhan ekonomi AS tentunya berdampak positif terhadap kawasan lain, termasuk Asia Tenggara. Di tengah suasana rivalitas dengan Cina yang belum cukup mereda, plus menghadapi isu-isu domestik, pemerintahan Biden butuh pendekatan berbeda untuk 'mereposisi' sekaligus mengangkat citra AS di Asia Tenggara, termasuk dalam beragam kesepakatan ekonomi dan perdagangan. Apalagi, Asia Tenggara diprediksi tetap menjadi medan perang pengaruh ekonomi AS-Cina. Jika tidak, dominasi dan pengaruh AS bukan mustahil terus tergerus, digantikan negara berkembang di kawasan dengan pertumbuhan pesat dan stabil. ■

LUONG THAI LINH/EPA



Ekspresi Cinta Afgan-Raisa

"Tunjukkan" merupakan lagu kedua kolaborasi Afgan dan Raisa.

■ SHELBI ASRIANTI

Tunjukkan cintamu terhadap orang-orang terkasih di sekeliling. Lakukan itu sekarang dan setiap hari, selagi ada kesempatan.

Pesan tersebut diusung musisi Raisa dan Afgan lewat lagu terbaru mereka, "Tunjukkan". Setelah *single* kolaborasi bertajuk "Percayalah" lima tahun silam, kedua penyanyi bersuara khas itu berkarya bersama untuk kedua kalinya. Afgan dan Raisa menghadirkan tembang "Tunjukkan" yang mereka juluki sebagai lagu cinta pada masa pandemi.

"Lagu ini sangat *catchy* dan *bikin* kita *feel good*, terutama pada masa-masa pandemi seperti sekarang," ujar Afgan pada konferensi pers virtual di Jakarta, Jumat (6/11).

Menurut dia, tembang tersebut merupakan bentuk ekspresi terhadap orang-orang yang disayang. "Karena kita suka lupa untuk menunjukkan rasa sayang tersebut," kata Afgan.

Pria 31 tahun itu menceritakan proses kolaborasi lagu. Semula Afgan menerima demo lagu dari musisi Alam Urbach. Terbersit dalam benak Afgan, lagu itu cocok untuk dibawakan secara berduet.

Nama Raisa segera terlintas, tapi Afgan belum melontarkan ajakan kepada rekan musisinya itu. Ternyata pihak label Trinity Optima Production yang menaungi Afgan juga sudah menyampaikan demo kepada Raisa, sama seperti keinginan Afgan.

Pelantun lagu "Bukan Cinta Biasa" itu menceritakan, awalnya lagu "Tunjukkan" hendak dikemas dalam format akustik. Akan tetapi, dia mengurungkan niat tersebut dan mengarahkan pada genre *R&B*. Afgan sangat puas dengan hasil aransemen lagu.

Selain "Tunjukkan", Afgan juga telah merampungkan karya albumnya yang siap rilis pada awal tahun

@AFGANSYAH.REZA/INSTAGRAM



@AFGANSYAH.REZA/INSTAGRAM



> Aku *ngerasa* Gilbert bisa *banget capture fun*-nya kami berdua, *enggak* dibuat-buat dan banyak ambil *candid*.

depan. "Ditunggu ya teman-teman. Suaranya akan sangat lain dari sebelumnya. Materinya beda *banget*. *It's gonna be a surprise*," kata Afgan soal album.

Jika pada lagu "Percayalah" yang kental adalah unsur balada pop, Afgan dan Raisa mengeksplorasi nuansa *groovy* pada lagu "Tunjukkan". Warna itu tak lepas dari sentuhan produser S/EEK (Marco Steffiano, Adrian Rahmat Purwanto, dan Jessi Mates).

Para produser menangkap inspirasi Afgan dan Raisa untuk menghasilkan musik pop Korea dan *R&B* era 2000-an. Selain perilisan *single*, Afgan dan Raisa juga menyiapkan tantangan seru-seruan bersama para penggemar yang dijuluki Afganisme dan YourRaisa.

@AFGANSYAH.REZA/INSTAGRAM



@RAISAANDYINSTAGRAM



Raisa cukup kaget mendapat ajakan kolaborasi dari Afgan. "Nuansanya berbeda dengan 'Percayalah'. Jadi *excited* untuk *ngerjainnya* dan lagunya cepat *nyangkut* di kepala. Selalu seru kerja *bareng* Afgan," kata Raisa.

Mengiringi perilisan lagu, video musik "Tunjukkan" sudah bisa disimak di kanal *Youtube*. Kedua musisi menunjukkan keakraban mereka pada tayangan yang diarahkan oleh sutradara Gilbert March itu.

Konsep klip berdurasi sekitar empat menit tersebut sangat santai. Gaya seru Afgan dan Raisa yang unik berganti-gantian ditampilkan pada video. Sekitar enam kali mereka berdua berganti busana untuk kepentingan pengambilan gambar.

Pada awal video, Raisa dan Afgan sama-sama mengenakan *sweater* bergambar Mickey Mouse. Mereka kemudian ada di latar berbeda-beda, sedang bermain Uno Stacko, melukis, duduk bersama di ruang makan, dan beberapa latar lainnya.

"Aku *ngerasa* Gilbert bisa *banget capture fun*-nya kami berdua, *enggak* dibuat-buat dan banyak ambil *candid*," ujar Raisa.

Satu sekolah

Pada salah satu adegan klip, Afgan dan Raisa mencoba-coba busana di kloset. Dia dan Afgan sama-sama membawa seragam SMA, tapi hanya Afgan yang akhirnya memakai seragam itu. Saat konferensi pers, sambil tertawa Raisa menyebut seragam untuknya tidak muat dikenakan.

Dengan adanya kesalahan demikian, klip justru terkesan lucu. Adegan itu juga membuat mereka berdua bernostalgia, karena Afgan dan Raisa sama-sama bersekolah di SMAN 34 Jakarta. Afgan adalah kakak kelas Raisa.

Raisa mengenang, Afgan dulu terkesan sangat tertutup. Perempuan yang tengah menyiapkan album terbarunya itu mengingat, ke manapun pergi, Afgan semasa SMA selalu terlihat mengenakan *earphone* dan mendengarkan musik.

Afgan juga mengenang sosok Raisa semasa SMA. Pemuda kelahiran Mei 1989 itu menyampaikan, Raisa sejak dulu memang suka bernyanyi. "Waktu *prom nite* (angkatan) aku, Raisa yang nyanyi," kata Afgan.

■ ed: qommarria rostanti

AJO KAWIR DAN POTRET MASKULINITAS ERA 1980-AN

■ RAHMA SULISTYA

Ajo Kawir (Marthino Lio) dan Tokek (Sal Priadi) bersahabat. Tokek mengajak Ajo melihat seorang perempuan yang dianiaya oleh para penjahat.

Sejak saat itu, hidup Ajo berubah. Dia mengalami impotensi. Ajo tumbuh menjadi remaja yang suka berkelahi.

Tokek mencoba membantunya, tapi setiap jalan seperti buntu. Sifat Ajo berubah ketika dia bertemu perempuan jagoan tangguh bernama Iteung. Ajo dibuat babak belur sekaligus bahagia, Ajo pun jatuh cinta.

Apakah Ajo dan Iteung dapat berbahagia berdua? Apakah Ajo dapat menerima dirinya?

Film berjudul *Seperti Dendam, Rindu Harus Dibayar Tuntas* ini diangkat dari novel ketiga berjudul sama karya Eka Kurniawan. Novel yang pertama kali terbit pada 2014 ini telah diterjemahkan dalam enam bahasa dan didistribusikan di sembilan negara, di antaranya Arab, Cina, Inggris, Prancis, dan Italia.

Sinema yang disutradarai oleh Edwin ini menggabungkan genre drama, romansa, dan laga. Edwin merupakan sutradara film *Aruna dan Lidahnya* dan *Posesif*.

Seperti Dendam, Rindu Harus Dibayar Tuntas mengambil latar waktu akhir 1980-an sampai pertengahan 1990-an. Film ini mengupas maskulinitas dan relasi kekuasaan yang tumbuh subur di Indonesia pada masanya. Rembang dipakai sebagai lokasi syuting.

Aktor Marthino Lio sangat antusias terhadap perannya sebagai Ajo Kawir.

"Orang melihat dia (Ajo Kawir) jahat, tapi *gimana* supaya orang tetap empati sama karakter itu," kata dia pada konferensi virtual pada Kamis (5/11).

Perjuangan lainnya menjadi Ajo Kawir adalah Lio harus bolak-balik Yogya-Jakarta-Yogya sampai beberapa kali. Padahal dia hampir tidak pernah menyetir jarak jauh.

Musisi Sal Priadi seolah terbawa ke dalam perannya hingga kehidupan nyata. Seusai syuting, Sal jadi lebih sering mengenakan baju *ala* Tokek. Padahal, karakter Tokek tidak hidup pada zaman sekarang. Alhasil, dia terlihat agak berbeda di mata orang-orang terdekatnya.

"Cara berbahasa saya sama pasangan pun beda. Jadi, banyak hal yang terasa beda, tapi itu adalah upaya yang bisa saya dapatkan," kata Sal.

Sal dikenal luas melalui hitnya berjudul "Amin Paling Serius" yang berduet dengan Nadin Amizah. Selama berkarier di dunia musik, dia telah empat kali dinominasikan oleh Anugerah Musik Indonesia.

Film *Seperti Dendam, Rindu Harus Dibayar Tuntas* menjadi debut Sal Priadi berakting. "Saya sekarang masih *enggak nyangka*, saya bisa main di film sebagus ini," ujar Sal.

Sementara Lio telah lebih dulu terjun ke dunia akting. Sebelumnya, dia tampil berakting dalam film *Eiffel... I'm in Love 2, Sultan Agung: Tahta, Perjuangan, dan Cinta*, serta serial *HBO Asia* berjudul "Grisse"... Untuk perannya sebagai Sultan Agung Muda, Lio masuk dalam nominasi kategori pemeran pendukung terbaik dalam Festival Film Indonesia (FFI) 2018.

Film *Seperti Dendam, Rindu Harus Dibayar Tuntas* sudah meyelesaikan pengambilan gambar dan rencananya tayang pada 2021. Sebelumnya, pada Februari 2021, rumah produksi Palari Films mengumumkan peran Iteung yang diperankan oleh aktris Ladya Cheryl.. ■ ed: qommarria rostanti

DOK PALARI FILMS



DOK BIOSKOPONLINE



Mengintip Cerita Silam Kale

■ SHELBI ASRIANTI

Sikap tokoh Kale (Ardhito Pramono) dalam film *Nanti Kita Cerita tentang Hari Ini (NKCTHI)* membuat geregetan. Dia seolah memberikan harapan kepada tokoh Awan (Rachel Amanda), tapi enggan memberikan kepastian hubungan.

Jawaban atas tabiat tersebut terjawab dalam sinema *spin-off* berjudul *Story of Kale: When Someone's in Love*. Film yang tayang di kanal digital *Bioskop Online* itu menguak kisah masa lalu dan konflik silam karakter Kale.

Tayangan menghadirkan masa tatkala Kale masih menjalin hubungan cinta dengan Dinda (Aurelie Moeremans). Serupa dengan *NKCTHI*, sinema mengemas cerita dalam alur maju-mundur, membuat penonton mengaitkan sendiri semua kepingan kisah.

Kedua karakter utama tersebut berusaha memberi yang terbaik untuk satu sama lain. Saling berupaya untuk membahagiakan, menyembuhkan luka, dan berdamai dengan trauma. Namun, berbagai ekspektasi yang berbeda menjadi tantangan besar.

Nuansa sendu menyergap hampir di sepanjang film, mengiringi alur cerita sejak awal Kale menjalin hubungan dengan Dinda sampai munculnya masalah demi masalah. Meskipun, ada juga momen-momen manis yang mereka lalui bersama.

Sejumlah dialog dan interaksi para tokohnya terasa mewakili apa yang dijuluki *toxic relationship*. Sebelum film dimulai, ada keterangan bahwa beberapa adegan bisa cukup mengganggu bagi seseorang yang memiliki trauma dalam hubungan.

Semua dinamika tersebut diiringi alunan sejumlah lagu yang menguatkan adegan. Sejak awal durasi, musik seperti menjadi DNA dari *Story of Kale*. Dalam cerita, Kale dan Dinda saling mengenal saat berkecimpung dalam bidang tersebut.

Selain musik karya Ardhito pemeran Kale, film menampilkan beberapa lagu andalan grup musik Arah. Para personel band Arah, yakni Roy Sungkono, Tanta Ginting, Gilbert Pohan, dan Hanum Azizah, turut terlibat sebagai pemeran.

Penonton mungkin agak terganggu dengan gaya hidup yang dianut para tokoh maupun cara bertutur mereka. Setidaknya hal itu bisa dimaknai sebagai kejujuran dalam merekam situasi yang lazimnya terjadi, utamanya bagi segmentasi kalangan tertentu.

Menyimak cerita Kale dan Dinda bisa menjadi tamparan keras yang mengingatkan bahwa hubungan tidak semestinya membuat salah satu pihak terkekang. Pun mengingatkan bahwa kebahagiaan tidak datang dari luar diri, tidak pula dari pasangan.

Story of Kale: When Someone's in Love sudah tayang sejak Oktober 2020 di situs *www.bioskoponline.com*. Film diproduseri oleh Sonny Laksamana, disutradarai Angga Dwimas Sasongko, dan melibatkan penulis skenario Irfan Ramli. Karakternya menyesuaikan dengan film *Nanti Kita Cerita tentang Hari Ini* yang mengadaptasi buku karya penulis Marchella FP.

Untuk sinema itu, Ardhito menciptakan dua lagu baru. Salah satunya berjudul "Sudah", tembang akustik dengan sentuhan denting piano dan petikan gitar. Liriknya memuat pesan menyudahi sesuatu dan membiarkan dunia berjalan seperti apa adanya.

Ardhito kemudian melengkapinya dengan sentuhan *mellotron* dan organ *hammond*. Melalui pernyataan resminya, Ardhito bercerita bahwa lagu tersebut sebenarnya tidak diciptakan untuk sosok Kale.

"Akan tetapi, entah mengapa begitu *gue switch*, semua terasa tepat. Lagu ini sangat *relate* dengan karakter Kale yang begitu berhasrat mendapatkan kebahagiaan dalam sebuah hubungan," ujar penulis lagu kelahiran 1995 itu.

Cerita *Story of Kale* terinspirasi dari lagu Ardhito yang berjudul "I Can't Stop Loving You" dari album mini *Playlist Vol 2* yang dirilis 2017.

Ardhito sempat pula menghadirkan sebuah film pendek. Dia menulis skenario, menyutradarai, dan memerankan *Hampir Jadi (Short Movie)*. Konten tersebut telah dipublikasikan pada Rabu, 14 Oktober 2020, tepat tengah malam, melalui saluran *Youtube* Ardhito Pramono.

Ardhito mengaku sangat menikmati proses pembuatan film *Story of Kale*. Pemeran yang diganjar penghargaan sebagai Aktor Pendatang Baru Terfavorit Indonesian Movie Actor Awards 2020 itu mengerjakan proyek dengan bersemangat.

Sebagai seniman yang bermain di dunia musik dan seni peran, dia merasa diapresiasi dan terinspirasi dengan segala proses yang ada. "Tidak menyangka dua bidang yang sangat saya cintai bisa berjalan bersamaan dengan sangat harmonis," kata Ardhito. ■ ed: qommarria rostanti

PT. PERTAMINA BINA MEDIKA IHC
(PERTAMEDIKA IHC)
Gedung H. Lt. 6
Jalan Kyai Maja No. 43 Kebayoran Baru
Jakarta 12120
Telepon : (021) 7219001
Facsimile : (021) 7247006
email : pertamedika@pertamedika.co.id

PENGUMUMAN PENGADAAN BARANG/JASA

PT PERTAMINA BINA MEDIKA IHC (PERTAMEDIKA IHC) memberikan kesempatan kepada Pemasok / Penyedia Barang/ Jasa, untuk mendaftarkan perusahaannya mengikuti **Pengadaan Barang/Jasa :**

Pengadaan Instalasi Jaringan dan Sewa Pakai Perangkat Jaringan Tahap 1 di PT Pertamina Bina Medika (1 - Paket) (No. RKS TD 1366 /PPBJ/Korporat-KORP/IX/2020)

I. Jadwal Pengadaan
1. Pendaftaran : Rabu, 11 November 2020 s/d Senin, 16 November 2020, Pukul 08.30 WIB s/d 15.00 WIB.
2. Aanwijzing : Selasa, 17 November 2020, Pukul 09.00 WIB
3. Pemasukan Dokumen (Sampul I) : Rabu, 18 November 2020 s/d Selasa, 24 November 2020, Pukul 08.00 WIB s/d 16.00 WIB **(24 November 2020) Batas akhir pemasukkan dokumen s/d pukul 09.30 WIB Pelelangan mengacu pada pedoman pengadaan Barang/Jasa Pertamina IHC, Menggunakan metode 2 (Dua) sampul.**
4. Pembukaan Dokumen (Sampul I) : Selasa, 24 November 2020, Pukul 10.00 WIB s/d Selesai

II. Persyaratan Pendaftaran
1. Pendaftaran dilakukan oleh Direktur Perusahaan atau yang tertera di dalam Akte Pendirian Perusahaan dan Perubahannya, atau orang yang berwenang dengan membawa Surat Kuasa yang ditanda tangani oleh pimpinan perusahaan
2. Menunjukkan dokumen asli dan menyerahkan scan berwarna dalam flashdisk kelengkapan dokumen sebagai berikut: TDP, Keterangan Domisili Perusahaan, SIUP, NPWP, SPKP, Susunan Pengurus Perusahaan, Akte Pendirian dan Perubahan, Surat Ijin yang terkait (Jika ada), Sertifikasi ISO dan atau yang lain (Jika ada), Surat Pernyataan : Kebenaran Dokumen, Tunduk Patuh terhadap ketentuan pengadaan Barang dan Jasa Pertamina Bina Medika dan Tidak Masuk Daftar Hitam dan Pakta Integritas
3. Pelelangan mengacu pada Pedoman Pengadaan Barang/Jasa PERTAMEDIKA IHC
4. Menyertakan sertifikat Gold / Platinum partner
5. **Kontak Person : 08170177087 / 085694922519**

III. Tempat Pendaftaran
Tempat : Gedung H, Lantai VI / Bagian Procurement
Jl. Kyai Maja No.43 – Kebayoran Baru – Jakarta Selatan (12120)

ttd.
Panitia Pengadaan Barang/ Jasa
PT. PERTAMINA BINA MEDIKA IHC

INFORMASI

Kirim OPI/MO & Materi Iklan **(PDF/TIF: Res. 300 dpi)** ke email:

iklanrepublika @gmail.com

HUB: 021-79184744



REPUBLIKA

Sadness

TEMAN BERSEDIH

Wafi Hakim Al-Shidqy

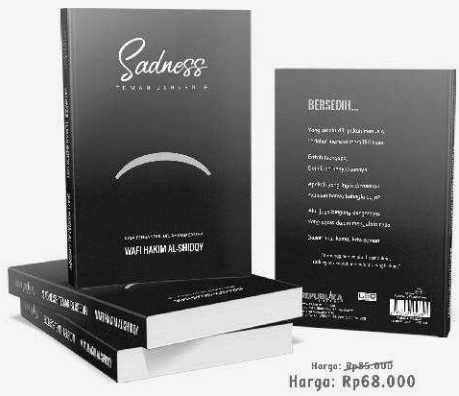

~~Harga: Rp85.000~~
Harga: Rp68.000

"Kebahagiaan selalu didambakan, sedangkan kesedihan selalu disingkirkan."

KUNJUNGI:
shopee.co.id/bukurepublika

DAPATKAN
DISKON 20%
ATAU PESAN DI:
WWW.BUKUREPUBLIKA.ID

REPUBLIKA

FIKIH MUAMALAH KONTEMPORER
Jilid 1, 3 & 4



Jilid 1 : Rp 68.000
Jilid 3: Rp 71.200
Jilid 4: Rp 62.400

Memberikan kepastian hukum atas banyak praktik sosial dan ekonomi kontemporer yang dulu belum terjadi di masa Nabi Saw.. Sebut saja, selfie, ngetwit, like comment and share, ojek daring, paylater, uang digital, arisan, jastip, dan masalah keseharian lain yang tak terbatas.

KUNJUNGI:
shopee.co.id/BUKUREPUBLIKA

PESAN MELALUI WEBSITE:
WWW.BUKUREPUBLIKA.ID

TOKO BUKU REPUBLIKA
Jl. Kav. polri Blok I No. 65 - Jagakarsa, Jakarta Selatan 12620, Telp. 021-7819127/28

REPUBLIKA

BUYA HAMKA BERKISAH
KARYA MOHAMMAD SARIBI



~~HARGA : Rp85.000~~
HARGA : Rp68.000

~~HARGA : Rp77.000~~
HARGA : Rp62.000

DAPAT DIPESAN MELALUI:
Website : www.bukurepublika.id, Shopee: bukurepublika , Tokopedia: buku republika
WWW.BUKUREPUBLIKA.ID

TOKO BUKU REPUBLIKA
Jl. Kav. polri Blok I No. 65 - Jagakarsa, Jakarta Selatan 12620, Telp. 021-7819127/28

DAPATKAN BUKU-BUKU KAMI DI:

SELURUH TB. GRAMEDIA

TB. AMALIA
Jl.Jenderahan No.4 Yogyakarta.
Telp 027-7 510203

TB. RIZKY BAHOKAH
Senen - Jakarta Pusat

TB. TOGAMAS SUPRATMAN
Jl Supratman No. 45 Bandung Jawa Barat
Telp 022 720 8443

TB. LUBUK AGUNG (H. Erdias)
Perlokasi Buku Palasari No. 109, 123, 125
Telp 022 7300 827

GRIYA MEDIA
Jl Pondok Kiri 5 Mall Town Square (MTOSS)
Telp 0811-58-1828

TB. DIAN PERTIWI AMBON
Jl. Diponegoro No 25 (Ambon-Maluku)
Telp 0811-348548

JADWAL **SHALAT**

Bandung -3 mnt, Yogyakarta -14 mnt Semarang-14, Surabaya-24 mnt, Jambi+13 mnt, Padang +26, Medan +33 mnt, Makassar -24 mnt

SUBUH	04.06
ZHUHUR	11.40
ASHAR	15.00
MAGHRIB	17.51
ISYA	19.04

HIKMAH

■ OLEH **MUHAMMAD KOSIM**

Kepemimpinan Profetik

Alquran surah al-Ahzab ayat 21 menegaskan, Nabi adalah teladan (*uswatun hasanah*) di berbagai aspek kehidupan, termasuk dalam kepemimpinan. Apalagi, Nabi Muhammad SAW tidak saja sukses menjadi pemimpin agama, tapi juga pemimpin politik.

Kepemimpinan profetik (*prophetic leadership*) merupakan kepemimpinan yang menerapkan karakter kepemimpinan para nabi, terutama Nabi Muhammad SAW. Setiap nabi adalah pemimpin. Dan, pemimpin dari sekalian manusia adalah Nabi Muhammad SAW, tidak saja di dunia, tetapi juga di akhirat karena ia memperoleh hak untuk memberi syafaat. Sabdanya: "Di hari kiamat nanti, aku adalah pemimpin umat manusia seluruhnya..." (HR Bukhari Muslim).

Setidaknya ada tiga prinsip penting menerapkan kepemimpinan profetik. Pertama, meneladani empat sifat wajib yang menjadi karakter utama Nabi Muhammad SAW, yaitu sidik, amanah, tabligh, dan fatanah. Pemimpin harus menjadi orang yang jujur, bertindak benar, dan memiliki kepribadian integritas antara pikiran, ucapan, dan perbuatan. Dengan sifat sidik, ia menolak segala bentuk kebohongan, tidak memelihara *hoaks*, dan senantiasa memperjuangkan kebenaran untuk kemakmuran rakyatnya.

Dengan sifat amanah, jabatan diyakini sebagai amanah rakyat yang harus dipikul dan pertanggungjawabannya juga kepada Allah SWT. Sifat tabligh menuntut pemimpin harus komunikatif terhadap rakyatnya baik dalam menyampaikan kebijakan maupun mendengar keluhan rakyat.

Adapun sifat fatanah, menuntut setiap pemimpin cerdas menyelesaikan masalah dan arif melahirkan kebijakan. Pemimpin profetik juga memiliki kecerdasan rohani sehingga hatinya tetap memiliki koneksi yang kuat dengan Allah SWT. Dengan begitu, kebijakannya selalu disandarkan pada Allah sehingga tidak menyengsarakan rakyatnya.

Kedua, meneladani sifat kepemimpinan Nabi Muhammad SAW seperti yang dijelaskan dalam surah at-Taubah ayat 128. Berat dirasakan oleh Nabi penderitaan orang lain (*azizun alaihi ma anittum*). Inilah pemimpin sejati yang memiliki kepekaan atas kesulitan rakyatnya (*sense of crisis*).

Nabi juga amat sangat berkeinginan agar umatnya aman, sentosa, dan selamat dunia akhirat (*harishun `alaikum*). Kepemimpinan profetik memiliki semangat yang tinggi untuk mewujudkan rakyatnya berprestasi sehingga bangsanya meraih kemajuan gemilang (*sense of achievement*).

Nabi SAW juga memiliki sifat kasih sayang (*raufunrahim*) terhadap umatnya, bahkan orang-orang yang memusuhinya. Ia tidak pernah menginginkan kebinasaan ditimpakan pada orang lain, tidak pernah menyerang kecuali dalam mempertahankan diri dari serangan musuh dalam peperangan.

Ketiga, meneladani akhlak Nabi SAW yang mencintai, mengamalkan dan mengajarkan Alquran. Alquran menegaskan, Nabi SAW memiliki akhlak yang agung (al-Qalam ayat 4). Ketika A'isyah ditanya tentang akhlak Nabi, jawabnya, "kana khuluqu al-Quran", akhlak Nabi itu adalah Alquran.

Maka, kepemimpinan profetik akan dimiliki setiap pemimpin yang mau mengkaji Alquran untuk ditadaburi, diamalkan, dan diajarkan. Sebaliknya, umat Islam yang memperoleh amanah sebagai pemimpin, tapi enggan atau jauh dari Alquran, niscaya hatinya akan keras, tertutup dari cahaya dan pertolongan Allah SWT. Padahal, menjalankan amanah sebagai pemimpin butuh pertolongan-Nya. *Wallahu a'lam.* ■

EDI YUSUF/REPUBLIKA

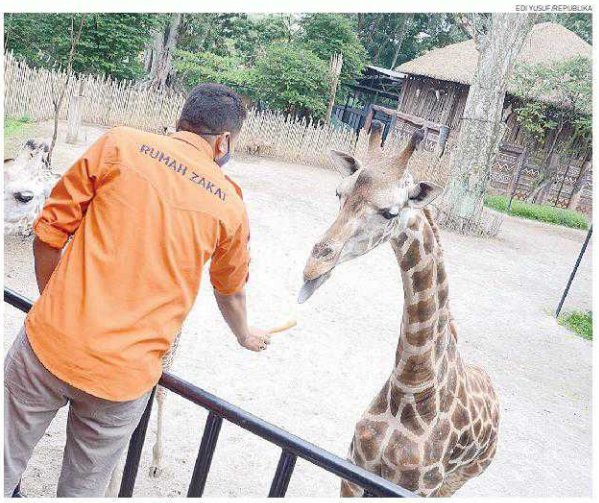

DONASI PAKAN SATWA Relawan Rumah Zakat memberi makan seekor jerapah di Kebun Binatang Bandung, Jawa Barat, Selasa (10/11). Pada peringatan Hari Pahlawan 2020, Rumah Zakat menyalurkan pakan satwa ke Kebun Binatang Bandung yang merupakan donasi dari para #PahlawanKebahagiaan. Sepanjang tahun ini Rumah Zakat telah menyalurkan bantuan pakan satwa ke 13 kebun binatang di sembilan provinsi.

Bangun Optimisme di Tengah Pandemi Covid-19

■ UMAR MUKHTAR

JAKARTA – Pandemi Covid-19 belum juga berakhir. Meski menimbulkan dampak yang berat, baik dari sisi kesehatan maupun ekonomi, pandemi seharusnya dihadapi dengan sikap optimistis.

Dekan Fakultas Dirasah Islamiyah UIN Syarif Hidayatullah Jakarta Dr Mohammad Syairozi Dimyathi Ilyas mengingatkan hal itu dalam webinar yang digelar UIN Jakarta, Selasa (10/11). Forum yang diselenggarakan untuk memperingati Maulid Nabi Muhammad SAW tersebut mengusung tema "Aktualisasi Akhlak Rasulullah SAW di Era pandemi Covid-19, *Innama Khuluquhu Alquran*".

Lebih lanjut, Syairozi menyampaikan pesan Rasulullah SAW dalam sebuah hadis terkait langkah menghadapi wabah penyakit menular. Dalam hadis itu disebutkan, ada sahabat menanyakan bagaimana jika ada unta yang sehat tercampur dengan unta yang terserang penyakit menular.

Menurut sahabat itu, unta yang sehat tentu ikut tertular. Kemudian Rasulullah SAW bersabda, kalau memang tertular, lalu bagaimana dengan unta yang pertama kena penyakit menular itu, dan siapa yang menularkan kalau itu memang karena penularan.

Menurut Syairozi, hadis tersebut memberikan arahan agar jangan sampai karena adanya wabah lalu timbul keyakinan seperti orang jahiliyah dahulu bahwa penularan terjadi karena penyakitnya dan tidak ada campur tangan Allah SWT.

"Itu keyakinan orang-orang jahiliyah, seperti sesuatu yang membuat pesimistis. Kita harus yakin bahwa di atas itu semua adalah kehendak atau takdir Allah," ujar dia.

Syairozi mengingatkan, tidak ada yang bisa membahayakan seseorang kecuali apa yang telah ditentukan oleh Allah SWT dan hanya pada Allah harus bertawakal.

Bagi orang Mukmin, lanjut dia, wabah menjadi rahmat atau kebaikan untuk dirinya. "Sehingga, kalau terkena wabah maka menjadi rahmat dan bisa menghapus dosa-dosanya, kalaupun meninggal karena wabah, maka menjadi syahid," ujar Syairozi.

Sementara itu, Rektor UIN Syarif Hidayatullah Jakarta, Prof Amany Burhanuddin Umar Lubis dalam forum yang sama menyampaikan, akhlak Rasulullah SAW adalah Alquran. Maka, jika ingin mengetahui lebih jauh tentang akhlak Rasulullah SAW, harus mengkaji Alquran dengan membacanya, tadabur, dan tafakur.

"Kewajiban kita mengkaji Alquran dan Sirah Nabawiyah untuk memperoleh ridha Allah sehingga kita semua hidup di dunia ini dengan tuntunan Nabi Muhammad SAW, tidak tersesat dan bahagia di dunia akhirat," ujar Amany.

Ia juga mengatakan, Alquran itu indah sekali karena diturunkan oleh Allah SWT yang Maha Indah. Bila diresapi, kandungan Alquran itu seperti sebuah video klip yang menggambarkan banyak hal, misalnya, tentang keindahan alam, kehidupan, dan lainnya. ■ **ed:** wachidah handasah

Lembaga Zakat Perlu Kuasai Jakarta

Kemampuan finansial jadi kunci sukses tidaknya program lembaga zakat.

■ FUJI E PERMANA

JAKARTA — Lembaga zakat, infak, sedekah, dan wakaf (ziswaf) dinilai perlu menguasai Jakarta untuk menguatkan lembaga dan mewujudkan program-program besar mereka. Artinya, mereka harus bisa menghimpun dana ziswaf di Jakarta yang menjadi tempat terbesar beredarnya uang di Indonesia.

Sekretaris Jenderal Forum Zakat (FOZ) Nana Sudiana mengatakan, peredaran uang di Indonesia itu sebanyak 60 persen – 70 persennya berada di Jakarta.

"Sehingga, siapa yang menguasai Jakarta termasuk menguasai pengelolaan ziswaf-nya, maka akan punya kemampuan untuk memiliki peran besar dalam hal pengelolaan dana zakat sekaligus membuat program yang signifikan bagi lembaganya," ujar Nana saat menjadi narasumber dalam Pra-Rapat Kerja FOZ DKI Jakarta yang bertema "Optimalisasi ZIS DKI Jakarta", Selasa (10/11).

Nana menerangkan, jika sebuah lembaga zakat atau filantropi tidak memiliki kemampuan untuk menguasai pengelolaan ziswaf di Jakarta, hal itu akan berpengaruh terhadap program lembaganya.

Artinya, kalau lembaga zakat tidak menjadi bagian dari perputaran uang di Jakarta, mereka akan memiliki jumlah dana yang sedikit untuk dikelola. Konsekuensinya, lembaga zakat itu hanya akan memiliki sedikit program.

Menurut dia, lembaga zakat di Jakarta idealnya menjadi bagian dinamika masyarakat Ibu Kota. Memang butuh waktu panjang, kemampuan, dan kesungguhan bagi sebuah lembaga untuk menjadi bagian dari dinamika masyarakat Ibu Kota.

"Kita tidak bisa berharap banyak lembaga akan menjadi besar di daerah, di daerah itu bagusnya untuk melaksanakan program, (sebab) dana (ziswaf) yang masuk paling besar dari Jakarta," ujar direktur program Laznas Inisiatif Zakat Indonesia (IZI) ini.

Nana menegaskan, sukses tidaknya program sebuah lembaga zakat salah satu syaratnya didukung oleh kemampuan finansial. Jangan dikira program yang baik sekadar baik dan tidak membutuhkan modal besar.

Asesor Lembaga Sertifikasi Profesi (LSP) Keuangan Syariah (KS) ini mengatakan, jika ingin membangun jembatan dan madrasah yang banyak, membiayai dai ke seluruh Indonesia, serta memberikan beras ke fakir miskin, tentu membutuhkan kemampuan finansial yang baik. Karena itu, program sebuah lembaga tidak mungkin besar kalau dananya tidak besar.

> **Kita tidak bisa berharap banyak lembaga zakat akan jadi besar di daerah.**

Ia juga mengatakan, pentingnya menjaga stabilitas lembaga zakat. Untuk menjaga stabilitas, salah satu pilarnya adalah sumber daya manusia yang solid, sistem yang mapan, kemampuan kelembagaan secara menyeluruh, dan dukungan finansial.

"Kalau kita bicara membangun lembaga yang kokoh terhadap pembangunan umat, masyarakat, bangsa, pemberdayaan masyarakat, pengentasan kemiskinan, salah satu kuncinya adalah adanya kemampuan kita untuk menarik dana sebanyak mungkin untuk kita berdayakan," ujar dia.

Setelah dananya cukup, kemudian lembaga zakat fokus mengelola program yang baik. Namun sayangnya, menurut Nana, sekarang banyak lembaga kehilangan esensinya dalam mengelola dana zakat, karena masih sibuk dengan urusan internal. Misalnya, sibuk menata orang, sibuk dengan SOP lembaga yang terus diperbaiki, audit syariah, ISO, dan lain sebagainya.

Pra-Rapat Kerja FOZ DKI Jakarta berlangsung selama dua hari, yakni 7 dan 10 November 2020. Kegiatan ini diselenggarakan oleh FOZ dan Sekolah Amil Indonesia bersama Baznas (Bazis) DKI Jakarta.

Pada forum yang sama, Sabtu (7/11), tampil Ketua Badan Amil Zakat Nasional (Bazis) DKI Jakarta, KH Ahmad Lutfi Fathullah menyampaikan pidato utama. Dalam paparannya, Kiai Ahmad menyampaikan, figur umat bisa berperan dalam mendongkrak penghimpunan dana ZIS.

Ia mencontohkan, Aa Gym di puncak ketenarannya begitu mudah mengumpulkan sedekah umat. Begitu pula Ustaz Yusuf Mansur dan almarhum Ustaz Arifin Ilham.

Sementara itu, lembaga zakat atau filantropi, seperti Dompet Dhuafa dan Rumah Zakat dibangun bukan oleh figur. "Orang mungkin jarang yang kenal direktur Rumah Zakat atau Dompet Dhuafa," kata Kiai Ahmad.

Menurutnya, lembaga zakat atau filantropi bisa memakai dua sentuhan, yakni melalui peran lembaga dan figurnya.

■ **ed:** wachidah handasah

