PERFIL

# RECREIO



# ESPECIAL FILMES

**45** PÁGINAS SOBRE HISTÓRIAS E ANIMAÇÕES INCRÍVEIS FEITAS PARA TELINHAS E TELONAS!

# Querido Leitor,

esta edição especial foi feita para quem ama filmes e animações que rolam nas telinhas e telonas. Prepare sua pipoca e aproveite cada dica que vem a seguir. Depois, é só apertar o play e se divertir!


**Presidente**
Luis Fernando Maluf
**Vice-Presidente**
Wardi Awada

**Diretores Corporativos**
**Editorial:**
Pablo de la Fuente
**Comercial:**
Márcio Maffei
**Finanças e Controle:**
Filipe Medeiros
**Internet:**
Alan Fontevecchia
**Marketing e Circulação:**
Luciana Romano
**Conteúdo digital:**
Ademir Correa

RECREIO

Este conteúdo foi originalmente publicado em edições da revista Recreio entre 2015 e 2017 e atualizado nesta publicação por Izabel Duva Rapoport (texto) e Gizele Agozzino (arte) em agosto de 2021.

# Índice


| | |
|---|---|
| Peter Pan | 4 |
| Thinker Bell e o Monstro da Terra do Nunca | 5 |
| Trolls | 6 |
| Kubo e as Cordas Mágicas | 8 |
| Animais Fantásticos e Onde Habitam | 10 |
| Doutor Estranho | 12 |
| Hotel Transilvânia 2 | 13 |
| Através do Espelho | 14 |
| Segredos em cena | 16 |
| Bob Esponja – Um Herói Fora D'Água | 18 |
| Minions | 20 |
| O Bom Dinossauro | 22 |
| As Tartarugas Ninja – Fora das Sombras | 24 |
| Zootopia | 26 |
| Jurassic World – O Mundo dos Dinossauros | 28 |
| Alvin e os Esquilos: Na Estrada | 29 |
| Peanuts, O Filme | 30 |
| Angry Birds | 32 |
| SING – Quem Canta Seus Males Espanta | 34 |
| Moana | 36 |
| Amor na telinha e na telona | 38 |
| Divertida Mente | 40 |
| Star Wars: O Despertar da Força | 42 |
| Batman vs. Superman: A Origem da Justiça | 44 |

# PEQUENO HERÓI

Conhecida no mundo todo, a história do garoto que não queria crescer voltou no tempo e contou como **Peter Pan** chegou à Terra do Nunca, fazendo o primeiro contato com os seres mágicos do lugar. Tudo com direito a muitas aventuras e batalhas!

**Texto • Bruna Cardoso**
**Design • Aline Casassa**







IMAGENS: DIVULGAÇÃO





### Peter Pan

Esse menino travesso de 12 anos adorava aprontar no orfanato em que vivia. Até que, numa noite, é levado para a Terra do Nunca, onde se torna o herói conhecido para sempre como Peter Pan.

### Barba Negra

O cruel pirata é o vilão da vez! Com muitos planos malignos, ele não vai medir esforços para acabar com a diversão de Peter Pan e destruir tudo e todos que estão ao redor.

**Você sabia que...**

... Peter Pan apareceu pela primeira vez em 1906, no livro The Little White Bird, de J. M. Barrie? Mas foi em 1956, com a animação da Disney, que ele ficou conhecido no mundo todo.

### James Gancho

Prepare-se para ver Peter Pan e Capitão Gancho juntos! Forçado a trabalhar como pirata para Barba Negra, Gancho se une ao garoto para derrotar o vilão.

### Tigrinha

A princesa indiana é uma grande aliada de Peter Pan e de James Gancho! Garota de poucas palavras, ela luta bravamente e está sempre pronta para o combate.

# TINKER BELL VAI ENFRENTAR UM MONSTRO!



No meio da Terra do Nunca fica o Refúgio das Fadas, onde vivem animais e seres encantados. O que nenhum deles espera é que um cometa acordará uma criatura assustadora! Agora, as fadas têm que enfrentá-la em Tinker Bell e o Monstro da Terra do Nunca

**Texto • Christiane Oliveira**
**Design • Aline Casassa**



**Fada veterinária**
Fawn ama os animais! Ela sempre vê o lado bom dos bichos – mesmo dos que são selvagens.
O problema é que essa fada sempre coloca o Refúgio no meio de alguma confusão. Por isso, nem todos conseguem enxergar os animais do mesmo jeito que ela!

**Companheira**
Tinker Bell é uma ótima amiga. Quando Fawn se mete em algum perigo, sabe que pode contar com a ajuda de Tink. Além disso, ela adora arte e sabe guardar segredos muito bem!



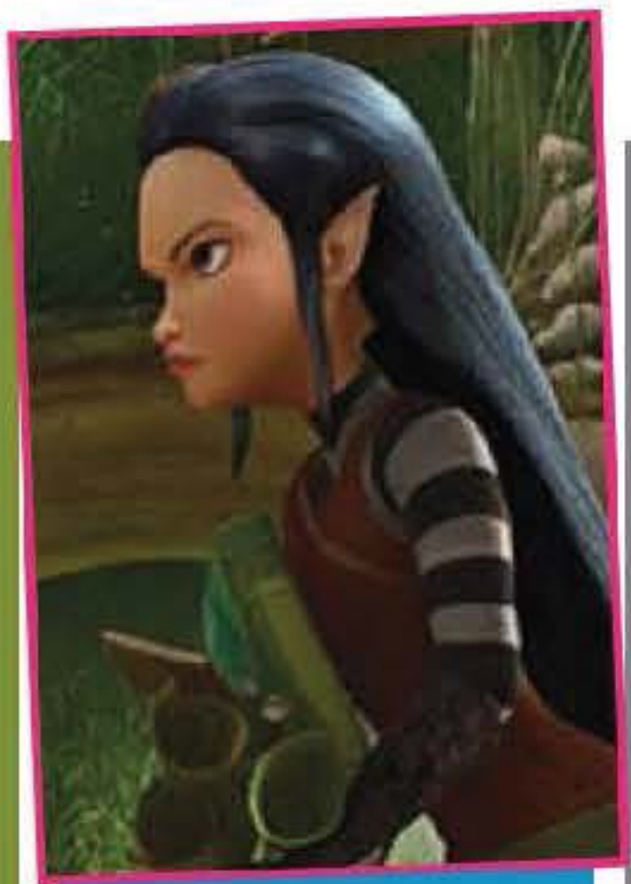

**Guardiã**
Protetora da aldeia, a fada Nyx está sempre de olho em Fawn. Elas não se dão bem, mas desta vez vão ter que unir forças pelo Refúgio das Fadas. Porém elas não sabem que a ajuda virá de onde menos esperam!

**O monstro!**
Ranzinza é um animal diferente – ninguém conhece a espécie dele. Foi acordado por um cometa e agora está sendo perseguido pela turma de Nyx. Mas Fawn vai lutar com todas as forças para protegê-lo!



FOTOS: DIVULGAÇÃO

# ENCONTRE A FELICIDADE

Entre no mundo colorido, otimista e musical dos **Trolls** – pequenas criaturas que invadiram as telas em busca da alegria!

**Texto • Bruna Cardoso | Design • Thiago Barbosa**



## ALEGRIA AMEAÇADA?

Os **Trolls** são pequenos, coloridos, sempre têm um novo passo de dança nos pés e uma canção nos lábios. Mas nem tudo é felicidade por causa do pessimista Bergen. Depois que ele invade o vilarejo, Poppy (a princesa Troll) precisa se juntar ao grosseiro e infeliz Tronco para ajudar os moradores. Eles terão que superar as diferenças para libertar a vila e trazer a alegria de volta ao lugar.



## TRONCO

Único troll cinza no vilarejo, não gosta de cantar, dançar, abraçar ou ser feliz. Prefere viver em uma parte isolada do lugar – por isso, não é sequestrado pelo gigante Bergen. Cabe a ele, ao lado de Poppy, a função de encontrar os moradores.



## POPPY

Além de ser a princesa dos Trolls, é a mais feliz do vilarejo. Bem rosa e com a afinação no ponto, pede ajuda a um morador que detesta para salvar os amigos.

IMAGENS: SHUTTERSTOCK E DIVULGAÇÃO

Banca do Antfer
Telegram: https://t.me/bancadoantfer
Issuhub: https://issuhub.com/user/book/1712



**DJ SUKI**
Todas as festas do vilarejo são comandadas por ela, com direito a equipamentos de música bem originais: grilos, besouros e outros insetos, que fazem um som único!



**BIGGIE**
É um dos melhores amigos de Poppy e tem o coração mais gentil de todos. Mesmo sendo um troll de poucas palavras, é o líder do grupo.



**BERGEN**
O gigante faminto só encontra a felicidade quando sequestra os pequeninos trolls. Mas, dessa vez, não conseguiu pegar todo mundo!




**OUTRA HISTÓRIA**
No livro **Trolls – Descobrindo a Felicidade** (Editora Fundamento), Tronco não é feliz e não curte ficar perto de quem gosta da alegria. Mas, um dia, os pesadelos dele se tornam realidade. Acompanhe esse troll em uma aventura muito diferente!

# A FORÇA DAS RELÍQUIAS!

No filme **Kubo e as Cordas Mágicas,** embarque em uma missão para encontrar o legado do maior samurai que o mundo já conheceu

**Texto • Bruna Cardoso**
**Design • Gizele Agozzino**

**Aventura heroica**

Em **Kubo e as Cordas Mágicas,** você ficará frente a frente com Kubo, um garoto que vive em uma vila no Japão. Ele passa a maior parte do tempo cuidando da mãe e ganha a vida contando histórias com a ajuda de origamis. Até que, um dia, forças do mal o encontram e ele descobre uma antiga maldição da família. Assim, o menino encontrará relíquias perdidas do pai samurai (espada, capacete e armadura), que o ajudarão a encarar uma grande batalha.

**IRMÃS**

As duas irmãs da mãe de Kubo não estão do lado do garoto. Mesmo sendo tias dele, elas farão de tudo para que o menino não encontre as três relíquias deixadas pelo pai.

**KUBO**

É inteligente e bondoso. Mas tudo muda na vida dele ao entrar em contato com uma antiga maldição. Agora, ele precisa resgatar três relíquias que o ajudarão em uma batalha épica contra forças desconhecidas.

IMAGENS: DIVULGAÇÃO E SHUTTERSTOCK

**BESOURO**

Foi amigo e parceiro do pai de Kubo antes de se tornar um inseto. Quando descobre que o menino é filho do samurai, oferece ajuda para que ele consiga completar a missão.

**MACACO**

O animal era um pequeno amuleto, que foi dado a Kubo pela mãe. Ela recomendou que o garoto sempre guardasse o objeto e o carregasse para onde fosse. Certo dia, o macaco ganha vida e o ajuda na missão.

**REI LUA**

Avô de Kubo e o grande responsável pela morte do pai do garoto. Ele é superpoderoso e não tem medo de usar magia contra o neto.

# DE VOLTA AO MUNDO BRUXO

**A aventura de Animais Fantásticos e Onde Habitam se passa cerca de 50 anos antes do nascimento de Harry Potter**

**Texto • Bruna Cardoso**
**Design • Gizele Agozzino**







## Direto do livro

O filme é uma adaptação do livro de mesmo nome, que cataloga 75 espécies de criaturas pelo mundo, e fala sobre as viagens de Newt Scamander em busca desses seres. A história começa em 1926, logo depois de uma exploração mundial realizada por Newt. Ao passar por Nova York (Estados Unidos), ele nem seria notado se não fosse pelo não-maj (trouxa norte-americano) Jacob – e a fuga de alguns animais da maleta dele!

IMAGENS: DIVULGAÇÃO





**QUEENIE GOLDSTEIN**
A irmã mais nova de Porpentina tem muita habilidade em legilimência (capacidade mágica de extrair sentimentos e lembranças da memória de outras pessoas).



**PORPENTINA GOLDSTEIN**
Trabalha no Ministério da Magia dos Estados Unidos e é uma bruxa muito competente – apesar de ter um cargo que não merece.



**NEWT SCAMANDER**
Esse magizoologista (profissional que estuda animais mágicos) anda de um jeito diferente porque está acostumado ao chão da selva.



**PERCIVAL GRAVES**
Esse auror (treinado para investigar crimes relacionados com as Artes das Trevas) é o braço direito do presidente do Ministério da Magia dos Estados Unidos – e um dos inimigos de Newt Scamander.



**JACOB KOWALSKI**
É um operário não-maj (trouxa) aspirante a banqueiro, que vai conhecer o mundo mágico ao se tornar amigo de Newt Scamander.

# FEITICEIRO PODEROSO

**Doutor Estranho** conta a história do neurocirurgião Stephen Strange, que, após um acidente, descobre um mundo oculto e perigoso

**Texto • Bruna Cardoso | Design • Thiago Barbosa**



### HERÓI DE OUTRO MUNDO

A vida do famoso neurocirurgião Stephen Strange muda para sempre após um terrível acidente de carro, que o impede de continuar usando as mãos. Ele vai procurar uma possível cura em Kamar-Taj e acaba descobrindo que esse lugar é a linha de frente de uma batalha contra forças ocultas. Em pouco tempo, Strange (armado com recém-adquiridos poderes mágicos) é forçado a escolher entre retornar à vida de riqueza ou defender o mundo como um superfeiticeiro!

### ANCIÃ

A sábia professora enxerga potencial no ex-cirurgião e concorda em mostrar a ele um novo lado da realidade: o ilusionismo.



### KAECILIUS

Deu as costas à Anciã por achar que algum tipo de conhecimento estava sendo escondido dele. Junto com os seguidores Zealot, usará armas malignas para ver a realidade misturada a poderes obscuros.

**Você sabia que...**
**... o herói é baseado no personagem das histórias em quadrinhos da Marvel?**
Doutor Estranho apareceu pela primeira vez na edição 110 de Strange Tales, de julho de 1963.

IMAGENS: DIVULGAÇÃO



# A TURMA DE DRÁCULA ESTÁ DE ARREPIAR

Em Hotel Transilvânia 2, o famoso vampiro abriu as portas para humanos se hospedarem, mas a calmaria deve durar pouco: Vlad (o pai dele) descobre as mudanças e fica doido com isso!

**Texto • Lucas Vasconcellos**
**Design • Aline Casassa**

### Está liberado!

O luxuoso e cinco estacas Hotel Transilvânia, onde os monstros e as famílias deles podiam se divertir sem perturbação humana, não é mais o mesmo! Drácula relaxou e fez mudanças importantes na administração: agora, humanos também podem se hospedar por lá.

### Aprendiz de monstro

Apesar da tranquilidade, Drácula anda preocupado: o neto dele, Dennis, que é meio-humano e meio-vampiro, não demonstra sinal de que um dia será mesmo um vampiro. Para resolver o problema, ele recruta os amigos Frank (Frankenstein), Wayne (lobisomem), Murray (múmia) e Griffin (homem invisível) para ajudar o garoto a passar por uma escolinha de monstros.

### Lá vem confusão...

O que Drácula não esperava é que Vlad, o velho (muito velho!) pai dele, aparecesse para uma visitinha. Ele fica maluco ao descobrir que o bisneto não é sangue-puro e que humanos são bem-vindos ao Hotel Transilvânia. Será que essa confusão terá um final feliz? Confira direto nos telas!

# DE VOLTA À TERRA DA FANTASIA

**Alice retorna ao País das Maravilhas no filme Através do Espelho: tudo para salvar o amigo Chapeleiro Maluco!**

Texto • Lucas Vasconcellos
Design • Gizele Agozzino



### OUTRA VEZ

Após 3 anos vivendo o sonho de navegar pelos oceanos, Alice retorna à Londres (Inglaterra). Tudo parece igual até que, em uma festa, ela encontra um espelho e retorna ao fantástico Mundo Subterrâneo. Lá, irá atrás do Tempo para ajudar o amigo Chapeleiro Maluco.



### LÍDER DO MAU

A famosa frase "Cortem-lhe a cabeça" é de **Iracebeth, a Rainha de Copas.** Ela é a antiga governante do Mundo Subterrâneo e tem personalidade oposta à da irmã mais nova (que tanto despreza), a bondosa Rainha Branca.

### SUPERAMIGA

Criada em Londres (Inglaterra), **Alice Kingsleigh** age pela própria vontade, é sonhadora e não se conforma com qualquer situação. Já crescida, continua com dificuldades para equilibrar as curiosidades que possui.

## RELEMBRE A HISTÓRIA!

Alice no País das Maravilhas, primeiro filme desse mundo fantástico, chegou aos cinemas em 2010: conta a história da garota, então com 17 anos, que segue um coelho branco e entra em um buraco, indo parar em um local incrível. No País das Maravilhas, Alice encara aventuras e conhece seres bem malucos! Os dois filmes são baseados nos **livros** do autor Lewis Carroll.






## O QUE ACONTECEU?

**Chapeleiro Maluco** está mais doido do que o normal. Algo aconteceu com a família dele, fazendo o personagem ficar desesperado para saber o que houve. Ele precisa de ajuda para voltar a ser como era antes!



## SOBERANA DO BEM

Todos os gestos de **Mirana,** ao falar ou caminhar, são teatrais. Gentil, doce e inteligente, ela também é conhecida como Rainha Branca. No novo filme, é responsável por dar a Alice uma das missões mais importantes da vida dela!



## OLHE O RELÓGIO

Se você encontrar um ser mágico sentado em um trono negro no castelo da eternidade, com uma mão humana e outra mecânica, saiba que ele é o **Tempo** – guardião da Cronosfera (esfera metálica giratória brilhante que controla todo o tempo)!

IMAGENS: DIVULGAÇÃO E SHUTTERSTOCK

# Segredos em cena

**Várias animações que todo mundo adora têm personagens e objetos escondidos em trechos que pouca gente presta atenção. Nunca achou algo assim? Veja o que a gente descobriu!**

### Um mentiroso no reino

Pinóquio faz uma pequena aparição em **Enrolados**. Na cena em que Flynn e Rapunzel entram em um bar frequentado pelos vilões mais horríveis dos contos de fadas, o boneco de madeira está escondido nas vigas, logo acima de Flynn.



### Molusco simpático

Um caracol está em todos os episódios de **Hora de Aventura**. Se você ainda não percebeu, fique atento! Ele é o mesmo que surge na abertura do desenho e está quase sempre escondido, acenando para você!



### Tudo acaba em pizza?

Um caminhão de pizza dá as caras em vários filmes da Pixar. Conhecido como Pizza Planet Truck, ele já foi inspecionado por Eva em Wall-E e apareceu como carro falante em **Carros.** É só uma brincadeirinha dos produtores.



**Texto • Bruna Cardoso**
**Design • Fábio Bertolozzi**

## É muita fome!

Sabe aquelas caixinhas que vêm com comida chinesa dentro? Elas estão no cardápio de muitos filmes. Com arroz, legumes ou yakisoba, a caixa com desenho chinês aparece em **Ratatouille, Divertida Mente,** Vida de Inseto, Toy Story 2 e Monstros S. A.





## Cuidado!

Em **Enrolados,** na cena em que a Rapunzel se enrola toda na cabeleira, é possível ver a roca que fura o dedo de Aurora (a princesa de A Bela Adormecida). O instrumento fará com que, na história dela, a jovem caia em sono profundo.

## Convidados especiais

Em **Frozen,** antes da premiação de coroação da princesa Elsa, a irmã Ana cumprimenta os convidados do lado de fora do castelo. Notou quem está lá esperando? Flynn e Rapunzel de Enrolados foram curtir esse evento congelante!





**Você sabia que...**

**... muitas pessoas acreditam que a Boo, de Monstros S.A., é a feiticeira de Valente? A teoria supõe que a menina sempre quis encontrar outra vez o monstro Sulley. Por isso, teria achado uma forma de viajar no tempo usando portas de madeiras.**



**Vários em um só**

**Repare bem na aparência da Fera, de A Bela e a Fera! É uma mistura de partes de vários animais. O príncipe só tem o jeitão feroz por causa da juba de leão, cabeça de búfalo, testa de gorila, presas de javali, patas e cauda de lobo e corpo de urso. Ufa!**



## Dois mundos

O cavalo Maximus e o vilão Vladimir, de **Enrolados,** aparecem na Central de Jogos de **Detona Ralph.** Será que eles estavam tentando aprender com os vilões dos games?

IMAGENS: DIVULGAÇÃO

# BOB ESPONJA VIROU HERÓI!

**A fórmula secreta do hambúrguer de siri sumiu e a Fenda do Bikini está em pânico! A única saída é deixar o fundo do mar, ganhar uma nova identidade e partir para o resgate da receita em *Bob Esponja – Um Herói Fora D'Água***

**Texto • Christiane Oliveira**
**Design • Bertô**

**SORVETÃO!**
O poder da mente está com **Patrik, o Sr. Supermaneiríssimo:** ele consegue atrair todos os sorvetes – às vezes come tudo, mas também pode atacar com um superdisparo de sorvetes de casquinha!

**BOLHAS, MUITAS BOLHAS...**
**Bob Esponja, o Invencibolha,** é o líder do grupo de heróis. Ele tem um lançador de bolhas que fica no alto da cabeça. Elas capturam objetos e até produzem um tsunami (de bolhas, é claro!).

IMAGENS: DIVULGAÇÃO

## Você sabia que...

**... o personagem Bob Esponja surgiu em 1984?** O criadorfoi o biólogo norte-americano Stephen Hillenburg, que fez uma história em quadrinhos só com seres que viviam no fundo do mar. Na época, Bob era bem diferente: parecia mesmo uma esponja-do-mar!

## FORA D'ÁGUA

Em terra firme, **Sandy Bochechas** é **Roedora,** uma esquila ainda mais esperta. Ela corre como ninguém e faz da boca um canhão de nozes.

## DO BEM OU DO MAL?

Acredite: **Plankton** não está contra os heróis! Ele se uniu a Bob Esponja, para conseguir a fórmula de volta, e virou o fortão **Plank-Tônus.**



## LADRÃO DE RECEITA

O **Pirata Barba Burguer** roubou um livro mágico e conseguiu a fórmula do hambúrguer. Então, abriu um trailer para vender a delícia e está faturando!

## ELE NÃO MUDA

Mesmo fazendo parte da turma do bem, **Lula Molusco,** ou **Sopro Ardido,** continua rabugento! Mas, quando usa o superclarinete, espanta todo mundo com uma ventania daquelas! Ele gostou tanto de ser herói que não quer voltar ao normal.

## NINGUÉM PODE DETÊ-LO!

**Seu Siriguejo** se transformou no **Lorde Pinça-Tudo.** É capaz de capturar inimigos soltando as garras afiadas do corpo. E ainda usa as patas traseiras como um superjato para grandes perseguições.

# A HISTÓRIA DOS MINIONS, SEMPRE MUITO ENGRAÇADOS!

Texto • Lucas Vasconcellos
Design • Aline Casassa

**Depois do sucesso nos filmes Meu Malvado Favorito e Meu Malvado Favorito 2, os Minions (e sua linguagem própria) ganharam um filme! Nele, você descobre como eles surgiram e como começou a busca por vilões maldosos, desde a Pré-História até conhecerem Gru**



## A ETERNA BUSCA POR UM VILÃO

Ajudantes na maldade de Gru, os Minions existem desde que o mundo é mundo. E acredite: eles já seguiram criaturas, como dinossauros, faraós e vampiros! Mas, como são atrapalhados, acabaram exterminando-os do planeta. Tristes e desmotivados, partem rumo aos Estados Unidos e encontram Scarlet Overkill, famosa vilã, que sonha em se tornar a primeira mulher a governar o mundo. Será que Kevin, Stuart e Bob conseguirão ajudar de verdade?

## O LÍDER

Sem um supervilão para seguir, Kevin – o mais alto e com cabelo espetadinho – toma a iniciativa de desbravar uma expedição rumo a encontrar um novo chefe malvado!



**MEDROSO E PREGUIÇOSO**
Bob, o mais baixinho e careca, tem um olho castanho e outro esverdeado. Depois de flutuar no espaço no primeiro Meu Malvado Favorito, se mostrou o mais medroso dos três, chegando a ser carregado nas costas por Kevin no trajeto.

**BANANAAA**
O faminto Stuart foi acompanhar a expedição com sua banana! A fome o fez confundir seus amigos com... Bananas. Ele tem apenas um olho e o cabelo dividido ao meio. No meio de tantas aventuras, arranjou tempo para encontrar um amor beeem diferente.

**A VILÃ ANTES DE GRU**
As maldades no filme ficam por conta da todo-poderosa Scarlet Overkill. Luxuosa, Scarlet tem uma legião de fãs. Em uma apresentação, cativa Kevin, Stuart e Bob e, a partir daí, as armações (e muita diversão) estão garantidas. Scarlet sonha em ser a primeira grande vilã do mundo e roubar a coroa da rainha Elizabeth, do Reino Unido.

**MEU MALVADO FAVORITO (2010)**
Após o sumiço da pirâmide de Gizé ser considerado a maldade do século, Gru fica com o orgulho ferido. Para retomar o posto de o mais malvado do mundo, planeja tirar a Lua do sistema solar. Junto com seus fiéis escudeiros amarelinhos, bola o plano perfeito. Mas tudo muda quando Margo, Agnes e Edith, três garotinhas órfãs, entram em sua vida.

**MEU MALVADO FAVORITO 2 (2013)**
Agora pai de três (lindas) meninas, a única preocupação de Gru é se dedicar às filhas, deixando no passado as vilanias que praticava. Para surpresa de Gru, a Liga Antivilões o convoca para ajudar o mundo, só que os Minions, seus fiéis escudeiros, recebem o soro PX41 e são transformados em criaturas malignas.

IMAGENS: DIVULGAÇÃO

# Amizade jurássica

**A história da Terra muda em O Bom Dinossauro: no filme, o asteroide que causou a extinção de boa parte dos dinos não atingiu o nosso planeta! Você poderá ver como seria uma amizade entre esses répteis grandalhões e os humanos**

Texto • Bruna Cardoso
Design • Fábio Bertolozzi



## Nash

Esse jovem tiranossauro rex adora quando algo inesperado quebra a rotina. Ele não é o amigo mais inteligente e tem dificuldades para seguir rastros, mas a atitude positiva faz dele um bom companheiro.

## De volta para casa

Tudo começa quando o dinossauro Arlo cai em um rio e é levado para longe de casa. Ele é obrigado a enfrentar os próprios medos pela primeira vez! Durante essa jornada, começa uma amizade improvável com um menino humano chamado Spot. Como todo amigo verdadeiro, Spot ajuda Arlo a perceber que ele é capaz de muito mais do que imagina!






## Galhardo

É um misterioso estiracossauro que vive na floresta. Assim como Arlo, tem muitos medos. Galhardo consegue se camuflar e conta com uma coleção incomum de criaturas que o protegem.

## Butch

Esse forte tiranossauro rex pode ser reconhecido por uma cicatriz no rosto. Ele é experiente e um profissional no comando de grandes manadas de dinos. Butch incentiva os filhos, Ramsey e Nash, a aprenderem com a prática (sempre os coloca em situações perigosas).

IMAGENS: DIVULGAÇÃO

**Libby**
Habilidosa e determinada, a irmã de Arlo é capaz de realizar todas as tarefas que surgem, por mais difíceis que sejam. Ela é brincalhona e bem-humorada.

**Momma**
Mãe de Arlo, é carinhosa e muito inteligente. Ela trabalha bastante, cuida dos filhos e mantém a casa em ordem.

**Buck**
É o irmão de Arlo: eles têm a mesma idade, mas Buck é maior, mais forte e meio indisciplinado. Ele gosta de provocar Arlo! O tamanho, a força e a segurança de Buck permitem que ele faça coisas que o irmão nem imagina –como arrancar uma árvore com os dentes.

**Arlo**
Esse dinossauro de 11 anos é muito medroso! Último dos irmãos a sair da casca (e o menor deles), é adorável e tem muita energia quando se trata de ajudar a família.

**Poppa**
O pai de Arlo é valente e tranquilo. Dedicado à família, acredita no filho e sabe que, com perseverança, ele poderá superar os próprios medos!

**Ramsey**
Essa fêmea de tiranossauro rex é valente e inteligente. Com personalidade alegre, gosta de fazer piadas, sabe contar ótimas histórias e sempre ajuda aqueles que estão com problemas.

**Spot**
Menino selvagem e determinado, vive sozinho na natureza. Ele é o oposto de Arlo: resistente e corajoso, um verdadeiro animal (humano) da floresta – fala somente usando grunhidos e rugidos.

## Um pouco de história

Boa parte dos dinossauros desapareceu da Terra há cerca de 65 milhões de anos. Um estudo recente descobriu que asteroides e vulcões teriam levado a isso: o impacto de um asteroide na região do México teria acelerado erupções de vulcões na Índia por centenas de milhares de anos. A combinação desses fatores levou ao desaparecimento de muitos animais, como os dinos.

## Que dino é esse?

**Arlo** é um **apatossauro,** espécie herbívora de dinossauro, que viveu no período Jurássico, entre 99 e 155 milhões de anos atrás. O apatossauro atingia 21 metros de comprimento e 4,6 metros de altura, pesando entre 30 e 36 toneladas. A marca registrada era a cauda e o pescoço compridos – com o pescoção, alcançava galhos de 10 metros de altura!

# MASCARADOS!

Em **As Tartarugas Ninja - Fora das Sombras**, o famoso quarteto de animais mutantes se encontra (outra vez!) com um supervilão

Texto • Bruna Cardoso | Design • Thiago Barbosa

## Transformação do mal

As tartarugas heroínas dão de cara com o terrível Shredder, que soma forças com um cientista louco e outros capangas. O objetivo dessa equipe do mal é conquistar o mundo! Para isso, eles criam uma fórmula capaz de transformar humanos em animais. Mas os heróis não estão sozinhos: uma jornalista, um justiceiro e um cinegrafista ajudarão o quarteto a conter o medo que se espalha pelas ruas.

### Leonardo

Líder do grupo, é um excelente combatente. Sabe lutar com espadas e age bem em batalhas.

### Donatello

É o mais inteligente, conhecido como um engenhoso inventor. Também é o menos violento do grupo.

### Michelangelo

O mais jovem é conhecido como o piadista do grupo. Ele adora games e, acima de tudo, pizza.

### Raphael

Tem temperamento explosivo e natureza agressiva. É a tartaruga mais defensiva e guerreira.

IMAGENS: DIVULGAÇÃO E SHUTTERSTOCK

**Você sabia que...**
**... as Tartarugas Ninja foram batizadas com os nomes de quatro artistas italianos?**
Leonardo da Vinci, Donatello, Raphael e Michelangelo Buonarroti!

## Vale lembrar...

No primeiro filme, lançado em 2014, Shredder e o Clã do Pé dominam as ruas de Nova York. O futuro parece incerto até que quatro irmãos, sobreviventes de uma experiência que deu errado, surgem do esgoto e tornam-se os mais novos vigilantes mascarados!

## April O'neil

Principal aliada das tartarugas, trabalha como jornalista e é filha de um dos cientistas responsáveis pelo projeto que deu origem aos mutantes.

## Casey Jones

Justiceiro que se oculta atrás de uma máscara de hóquei e usa equipamento esportivo para atacar os criminosos que aparecem pelo caminho!

## Vern Fenwick

Assistente de câmera desengonçado, trabalha com a jornalista April (por quem tem uma paixão não correspondida).

## Origem

As Tartarugas Ninja foram criadas pelos desenhistas Kevin Eastman e Peter Laird, em 1984. Dos quadrinhos, o grupo passou para os desenhos animados, filmes, videogames e brinquedos, sempre combatendo os criminosos da cidade norte-americana de Nova York.

## Shredder

Principal vilão da história, é líder do Clã do Pé e já enfrentou as tartarugas antes!

## Splinter

Rato mutante refugiado no esgoto de Nova York (Estados Unidos), torna-se o mentor das tartarugas, responsável por ensiná-las a arte marcial japonesa.

# UM MUNDO SÓ DOS BICHOS!

ZOOTOPIA é uma cidade muito diferente de todas as outras que você já viu. Por lá, os humanos não existem e animais de todos os ambientes vivem juntos. Um lugar onde o maior elefante e o menor roedor podem ser o que quiser!



**Dupla improvável**
Quando a coelha policial Judy Hopps chega a Zootopia, ela descobre que ter como colegas de trabalho animais grandes e fortes não é nada fácil. Para provar que sabe o que está fazendo, ela agarra a oportunidade de solucionar um caso, mesmo que seja preciso formar uma parceria com o malandro Nick Wilde, uma raposa bem duvidosa.



**Judy Hopps**
Uma coelha pequena, mas com a cabeça cheia de sonhos. Nada abala a determinação dela – nem os comentários da família e dos amigos.

**Nick Wilde**
Esperteza é o nome do meio de Nick, uma raposa de pensamento rápido e que sabe o que fazer na hora do apuro. Pode ser considerado malandro, mas tem bom coração.





**Bellwether**
Essa doce ovelhinha é a vice-prefeita. Ela tem voz fininha e faz de tudo pelo chefe – até falar em público ou carregar uma pilha de arquivos pela rua. Mas tome cuidado: as aparências enganam!

**Bonnie e Stu Hopps**
São os pais da Judy Hopps – e de 275 outros coelhos! A senhora Hopps ama e apoia a filha, mas está preocupada com a mudança para a cidade – eles moram em Bynnyburrow, um lugar distante. O senhor Hopps, um plantador de cenouras, tem receio dos animais nada confiáveis de Zootopia (especialmente das raposas).



IMAGENS: DIVULGAÇÃO



**Benjamin Clawhauser**
O guepardo mais charmoso do Departamento Policial ama duas coisas: a cantora pop Gazelle e rosquinhas. Ele é amigável, enérgico e tem um sorriso caloroso.

**Duke Weaselton**
Essa doninha é um bandido com uma boca bem grande! Ele tenta passar a perna em Judy Hopps durante uma perseguição policial.





**Bogo**
O chefe do Departamento Policial é um búfalo casca-grossa com 900 quilos de atitude. Ele fica relutante em aceitar a pequena Judy Hopps na equipe.

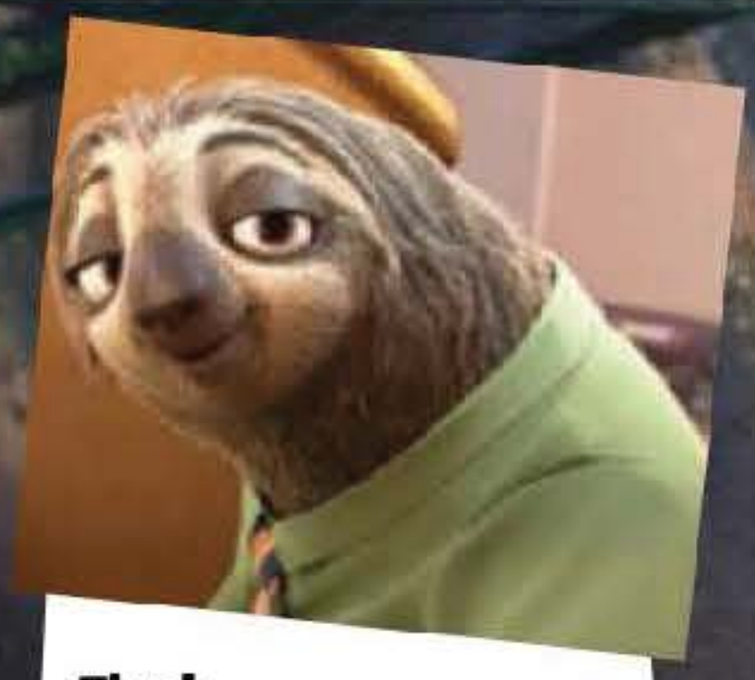

**Flash**
É a mais veloz preguiça trabalhando no Departamento de Veículos Mamíferos em Zootopia.

**Leodore Lionheart**
É o nobre líder de Zootopia e o autor do mantra da cidade, no qual Judy Hopps acredita: "Em Zootopia, qualquer um pode ser o que desejar".





**Senhora Otterton**
Ela está desesperada para solucionar o misterioso desaparecimento do marido. Para isso, pede ajuda à coelha Judy.

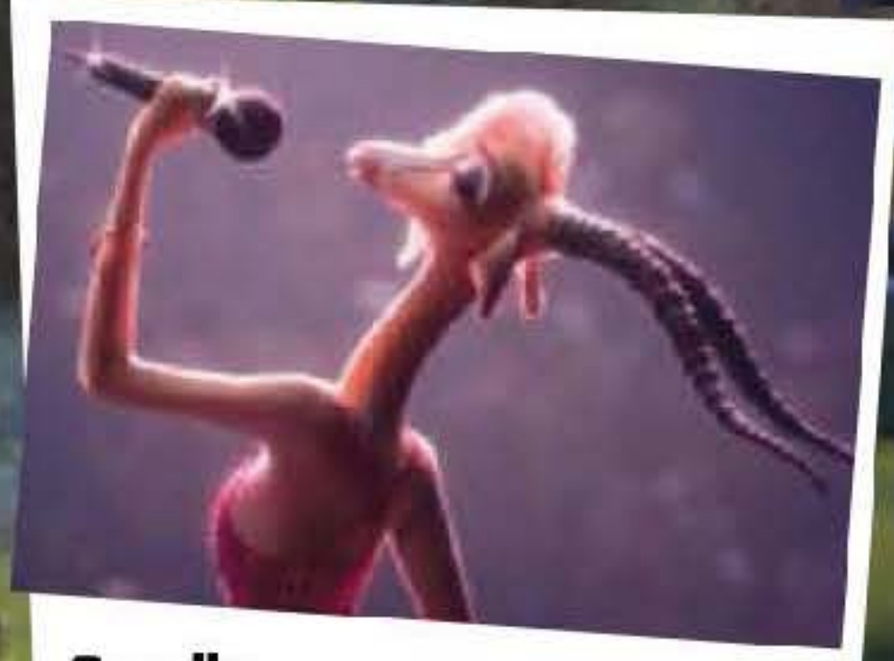

**Gazelle**
Superstar do pop, conquista a todos e lota apresentações. Benjamin Clawhauser é o maior fã dela!

**Yax**
É o mais descontraído iaque da cidade. Quando Judy Hopps precisa de ajuda, ele está sempre cheio de pensamentos reveladores.



# A fera está à solta!

**A ilha de Nublar, do filme Jurassic World – O Mundo dos Dinossauros, tem uma das atrações mais incríveis já inventadas: o Jurassic Park, onde humanos podem ver dinossauros vivos, como se tivessem voltado no tempo. Mas cientistas colocam tudo a perder quando decidem criar uma nova espécie em laboratório!**

### Raaaw!

**D-Rex** é a estrela do novo filme. Mistura de tiranossauro rex e raptor, é uma fêmea criada em laboratório e deveria ser mais uma atração no parque. Só que ela é muito mais inteligente do que os outros dinos, furiosa e capaz de matar tudo o que se move!

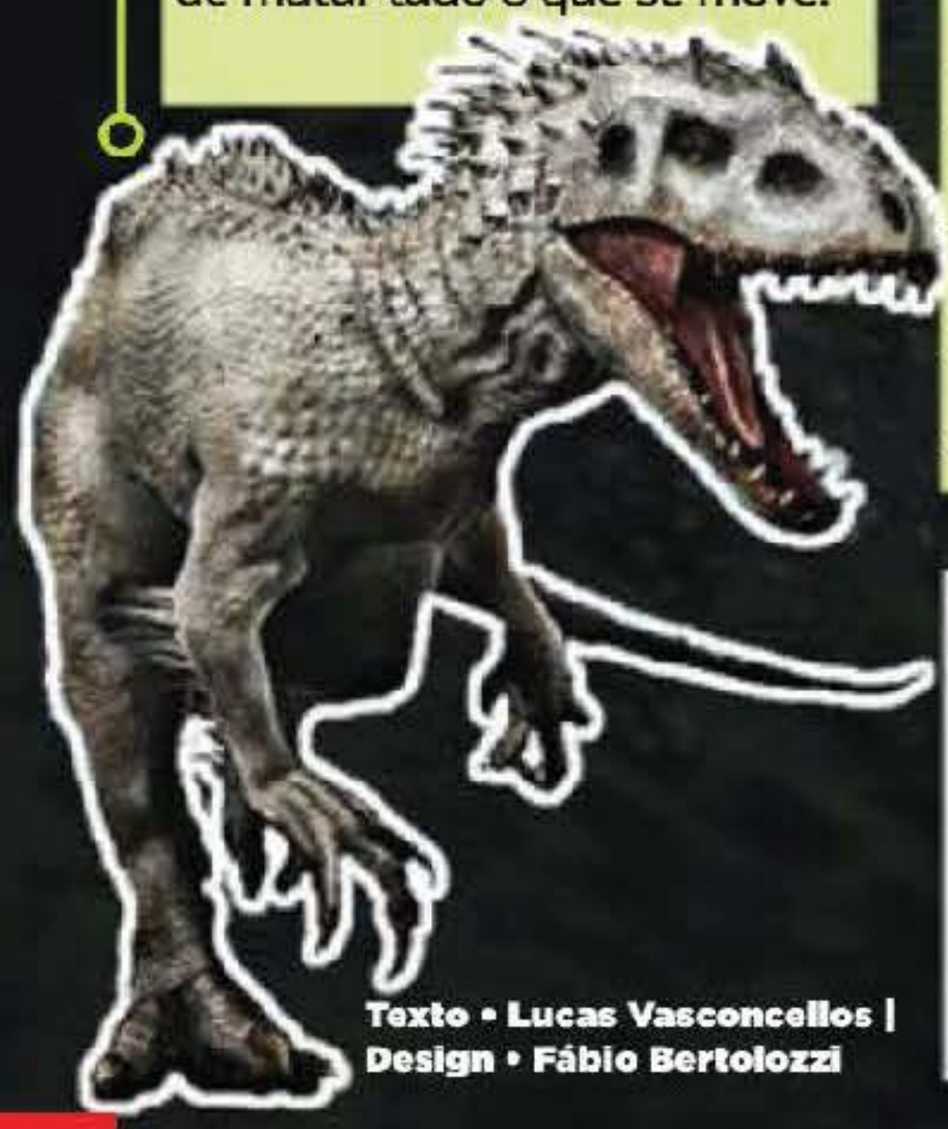

### O salvador

**Owen** promete lutar (e muito!) para controlar D-Rex. Ele entende bastante sobre dinossauros e junta uma equipe para tentar pegar o bicho fugitivo.

### A culpada

A mando da administração do parque, **Claire** chefia a equipe que passa a fazer experiências genéticas com os dinossauros para criar novas espécies – tudo para atrair mais visitantes e dinheiro. Após muitas tentativas, surge D-Rex.



### Retrospectiva

O primeiro filme da saga foi Jurassic Park: O Parque dos Dinossauros (1993), cheio de efeitos especiais irados. O segundo foi O Mundo Perdido: Jurassic Park (1997). Ambos tiveram o tiranossauro rex como o mais furioso da história. Já no terceiro, Jurassic Park 3 (2001), o espinossauro era o vilão.

**Texto • Lucas Vasconcellos | Design • Fábio Bertolozzi**

IMAGENS: DIVULGAÇÃO

# Os esquilos hilários!

**Após um gigantesco mal-entendido, Alvin, Simon e Theodore, os três esquilos mais divertidos das telonas, partem em uma aventura para impedir o casamento de Dave, o pai deles, em ALVIN E OS ESQUILOS: NA ESTRADA, o quarto filme dessa turma**

### Hora de viajar

**Dave,** o pai de Alvin, Simon e Theodore, se apaixona, pede a namorada em casamento e planeja fazer a cerimônia em Nova York (Estados Unidos). Com ciúme e medo de serem expulsos de casa, os três esquilos farão de tudo para impedir a festança. É confusão na certa!



### Sabichão

Para resolver as trapalhadas de Alvin, ninguém melhor do que **Simon** – o irmão do meio. Ele é inteligente e esperto, mas, às vezes, entra nas mirabolantes ideias dos irmãos.

### Fofura

**Theodore,** o mais novo dos irmãos, é também o mais carinhoso. Medroso e atrapalhado, ama Alvin, Simon e Dave, e sempre os coloca em primeiro lugar.

### O rei da bagunça

Mais velho entre os três esquilos, **Alvin** é considerado o líder quando o assunto é confusão. Ele é o dono das ideias mais loucas, mas, apesar de trazer muita dor de cabeça para Dave, consegue ser muito amoroso quando quer!

IMAGENS: DIVULGAÇÃO

Texto • Bruna Cardoso
Design • Fábio Bertolozzi

## *Está com saudade dos primeiros filmes de Alvin e os Esquilos?*

**A gente fez um resumo para você relembrar os melhores momentos**

### Roedores famosos

O primeiro filme, de 2007, conta a história de três esquilos falantes, que vão morar com Dave. Alvin, Simon e Theodore são descobertos por Ian Hawke, que os torna famosos. Muitas trapalhadas acontecem!

### De olho nelas!

Astros da música, os três vão fazer um show em Paris (França) no segundo filme, de 2009. Lá, Dave se machuca. Os esquilos voltam e, na escola, conhecem as Esquiletes Britney, Jeanette e Eleanor.

### Perdidos em alto-mar

O terceiro filme, de 2012, traz os esquilos e as Esquiletes em um cruzeiro. Alvin quer se divertir, voa de asa-delta e leva todos para uma ilha. Na tentativa de achá-los, Dave e Ian também se perdem!

# UNIVERSO SNOOPY NAS TELONAS



A trajetória de sucesso dessa galera já dura mais de 65 anos! Em **Peanuts, O Filme,** você curte um momento especial com Snoopy, Charlie Brown e o resto da turma

### Nova moradora

A vizinhança de Charlie Brown e Snoopy vai ficar empolgada com a chegada de uma nova moradora: uma ruiva que faz o coração de Charlie (e dos outros garotos!) bater mais forte! Ele está decidido a recomeçar a vida e impressionar as pessoas, mas será que deixará de se meter em trapalhadas?

### AmiCÃO

Fiel companheiro de Charlie Brown, Snoopy tenta ajudar o amigo a ter coragem, mas acaba colocando-o em situações embaraçosas. Além disso, o beagle tem uma missão própria: invadir o céu, voando na casinha vermelha, em busca do arqui-inimigo Barão Vermelho. Essa busca vai longe!

### ① Azarão

**Charlie Brown** é um garoto doce, meigo e cheio de esperança. Mas é atrapalhado e não tem muita sorte, além de ser inseguro. Vira e mexe, ele é alvo da zoeira entre os amigos.

### ② Em outro planeta

Extrovertido, **Snoopy** vive no mundo da imaginação. A maior parte dos sonhos dele são fantasias, que aparecem quando o cão dorme no telhado da casinha vermelha.

### ③ Sabichão

**Linus** é o melhor amigo de Charlie Brown. Apesar de terem a mesma idade, ele é observador e age como um verdadeiro filósofo. Vive agarrado a um cobertor azul.

### ④ Nervosinha

Irmã de Linus, **Lucy** tem personalidade forte. É impaciente, mal-humorada e grita muito. Sempre que pode, apronta algo com os outros personagens, principalmente com o irmão e Charlie.




**⑤ O músico da turma**
**Schroeder** tem talento precoce para tocar piano e ama música clássica – em especial o compositor Beethoven. Prefere música a ficar próximo a Lucy, que é apaixonada por ele.

**⑥ Má aluna**
**Patty Pimentinha** costuma dormir nas aulas e só tira notas baixas. Bem-humorada, tem uma paixão secreta por Charlie Brown, a quem chama carinhosamente de Minduim.

IMAGENS: DIVULGAÇÃO

**Máquina do tempo**
Criada pelo norte-americano Charles M. Schulz, a turma dos Peanuts apareceu pela primeira vez numa tira de jornal em 2 de outubro de 1950 – dois dias depois, Snoopy se juntou aos personagens. No auge, as tirinhas apareciam em mais de 2.600 jornais, em 75 países! Por dois anos, Snoopy foi um cão normal, que caminhava sobre as quatro patas – até que ele começou a falar os pensamentos em voz alta.

**Feliz aniversário!**
Em 2020, Snoopy, cão da raça beagle, comemorou 70 anos de idade. Sua primeira festa de aniversário foi em 1968, quando Charlie Brown e Lucy prepararam uma surpresa para ele. Foi demais!

# EXPLOSÃO NAS TELONAS!

Se até hoje você não entendeu de onde vem toda a raiva dos pássaros de Angry Birds, chegou a hora de descobrir com o filme dessa turma estressada!

Texto • Lucas Vasconcellos
Design • Gizele Agozzino

**Visitantes à vista!**
A Ilha dos Pássaros é habitada por aves felizes. Quer dizer, menos Red, Chuck e Bomba, que são sempre deixados de lado. Até que porcos verdes chegam ao local e esse trio terá a missão de saber o que os turistas querem!

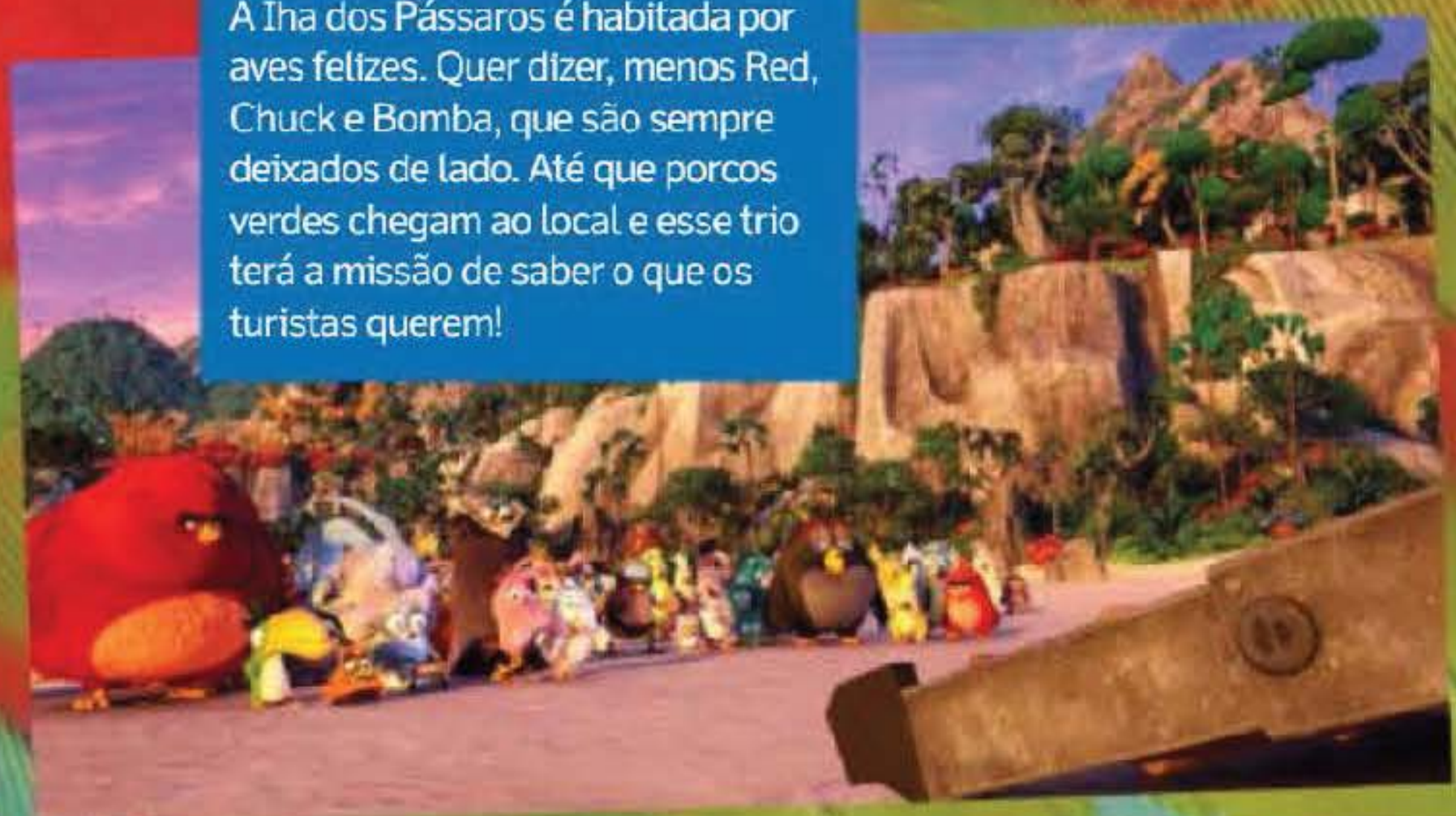

**Superporcos**
Tudo muda na terra dos pássaros quando Leonardo e os porcos verdes chegam. Eles começam a tramar algo, mas será que conseguirão escapar de Red e da turma de amigos dele?

**Cabum!**
Apesar do nome, **Bomba** é o mais tranquilo. O grande problema é irritá-lo: ele pode mandar tudo pelos ares!

**Braveza**
**Red** é o pássaro mais nervoso! Por causa do humor, ele não consegue se encaixar no ambiente feliz da ilha e fazer amigos. Mas tanto cinismo e mau humor vão ajudar a descobrir o que os porcos tanto querem.

**Apressadinho**
Sempre correndo (inclusive na hora de falar), **Chuck** tem personalidade impulsiva. Como fala demais, coloca os outros pássaros em apuros com frequência.

**Cocoricó**
Já pensou em fazer aula de gerenciamento de raiva? Na Ilha dos Pássaros, essa atividade é liderada por **Matilda** – apesar de ser uma Angry Bird, ela aprendeu a se controlar em momentos de estresse.

**Lendário!**
Existe um ser mítico entre os pássaros, conhecido por todos pelas aventuras enfrentadas e pelo heroísmo: o **Mega Águia.** Por causa das asas enormes, é o único que consegue voar.

IMAGENS: DIVULGAÇÃO E ISTOCK

# É HORA DO SHOW!

Animais supertalentosos competem em um concurso musical no filme **SING - Quem Canta Seus Males Espanta.** Quem será o melhor nessa disputa?

**Texto • Letícia Yazbek**
**Design • Gizele Agozzino**

## SUCESSO

**Essa aventura musical apresenta Buster Moon, o dono de um antigo teatro que está prestes a falir. Para evitar que isso aconteça, ele decide criar um concurso musical, organizar um megashow e levar o teatro de volta aos tempos de glória. Mas, depois de reunir os participantes da competição, Buster começa a perceber que esse desafio não será tão fácil assim!**



### JOHNNY

A voz desse gorila é cheia de sentimentos. Mas nem tudo vai bem: o pai de Johnny é o chefe de uma gangue e não quer nem pensar em ter um filho cantor!



### MIKE

Ganancioso e egoísta, não vê a hora de fazer parte do mundo da fama. Mesmo assim, esse rato fã de jazz é muito talentoso.

IMAGENS: DIVULGAÇÃO

**GUNTER**
Esse porquinho dança muito bem e é um dos mais animados da competição musical. Parceiro de Rosita nas apresentações, Gunter ajuda e encoraja os outros participantes.

**ROSITA**
É dona de casa e mãe de vários porquinhos. Tem os dias tomados pela família e um sonho nunca realizado: cantar e se lembrar de como era a vida antes de ser mãe e esposa.

**ASH**
Uma jovem rebelde, é fã de rock e gosta de escrever músicas sobre o próprio estilo. Para participar da competição, essa fêmea de porco-espinho terá que encarar um término de relacionamento!

**BUSTER MOON**
É um coala otimista e determinado. Herdou o teatro do pai e, por isso, não abre mão de salvar o lugar. Ele fará de tudo para que o concurso seja um sucesso – apesar das confusões que surgem pela frente!

**MEENA**
Muito tímida, essa elefanta adolescente tem medo de se apresentar em público e ainda não descobriu o próprio potencial. Com o apoio da família, tentará superar os receios e realizar o sonho de ser cantora.

# AVENTURA CHEIA DE CORAGEM!

## Uma garota determinada vai mudar a história do próprio povo no filme MOANA!

Texto • Maria Carolina Cristianini
Design • Gizele Agozzino

### Atração marítima

Moana é uma garota polinésia, filha do líder do povo Motunui. Depois de viver a infância e parte da adolescência se sentindo atraída pelo oceano, ela deixa o instinto de lado e decide seguir o caminho que os pais queriam: continuar a cuidar do povoado, sem nunca ir além dos recifes de coral que protegem a ilha onde todos vivem. Até que uma força estranha começa a destruir o lar dos Motunui.

### Tudo pela ilha!

Ao perceber que algo precisa ser feito, Moana escuta os conselhos da avó e descobre que os Motunui já foram navegadores – deixaram os barcos, mil anos atrás, por motivos desconhecidos. Mas a garota acredita ser a escolhida para mudar tudo! Ela vence a barreira de corais e parte rumo ao mar aberto.

**A história do filme Moana se passa cerca de 2 mil anos atrás!**

### Maui

Esse semideus se acha incrível! Dono de um anzol mágico, pode se transformar em qualquer bicho e já foi considerado um herói. Mas a verdade é que a ambição de Maui o levou a causar um grande mal ao povo de Moana. Agora, ele terá que criar coragem e ajudar a garota a consertar o que deu errado!

## Moana

Aos 16 anos, essa garota nunca se dá por vencida e se sente conectada ao mar – mesmo sem entender o porquê disso (afinal, o povo dela não ousa ir além da barreira de corais). Ela só quebra as regras quando vê a ilha onde vive ser ameaçada pela escuridão. Então, parte em uma incrível aventura pelo oceano atrás de Maui, o semideus que pode ser a solução de todos os problemas.



## Gramma Tala

A avó de Moana, guardiã de antigas histórias do povoado, é a melhor amiga dela. Só Gramma Tala entende a ligação que a garota tem com o mar – e sabe a verdadeira razão disso!



## Pua

O porquinho de estimação de Moana é capaz de fazer qualquer coisa pela garota – além de ser uma fofura!

## Você sabia que...

**... o personagem semideus Maui foi inspirado em contos da região da Oceania?** De acordo com essas lendas, Maui conseguia puxar ilhas inteiras do mar usando um anzol – e ainda tinha o poder de desacelerar o Sol.



## Kakamora

Esses piratas selvagens em formato de coco parecem inofensivos. Mas vão criar problemas para Moana e Maui durante a jornada marítima.



IMAGENS: DIVULGAÇÃO E SHUTTERSTOCK

# *Amor* na TELINHA E NA TELONA

Texto •
Letícia Yazbek

Design •
Aline Casassa

## Veja os casais mais famosos dos filmes e dos desenhos animados



**MICKEY E MINNIE**
É o principal casal criado por Walt Disney. Eles estão juntos desde 1928, quando apareceram pela primeira vez no curta-metragem Steamboat Willie. Mickey e Minnie fazem tudo um pelo outro! Eles já brigaram e se separaram várias vezes, mas sempre ficam juntos de novo.



**SHREK E FIONA**
São o casal de ogros mais conhecido do mundo! Shrek vivia sozinho num pântano quando o governante, Lord Farquaad, decidiu expulsar as criaturas mágicas. Então, Shrek partiu em uma missão para resgatar a princesa Fiona, que vivia aprisionada em um castelo, em troca do sossego. Depois de libertá-la, apaixonou-se, venceu Lord Farquaard e se casou com a princesa. Eles têm três filhos: Fergus, Flatus e Felícia.



**COSMO E WANDA**
Os padrinhos de Timmy Turner estão casados há aproximadamente 9.895 anos e têm um filho, Poof. Cosmo é muito divertido, alegre e atrapalhado. Ele sempre inventa novas brincadeiras e aventuras, que, às vezes, acabam em problema! Wanda é o oposto de Cosmo: sensível e responsável, está sempre preocupada com a família.



## JAKE E LADY ÍRIS

Eles se conheceram no primeiro episódio de Hora de Aventura e já se interessaram um pelo outro. Quando Lady Íris descobriu que Jake sabia tocar violino, ela se apaixonou e os dois começaram a namorar. Jake é o par perfeito para ela: além da Princesa Jujuba, ele é o único que entende a língua da iriscórnio. No episódio Lady e Jujuba, da quarta temporada, Lady Íris conta para Jake que está grávida. Em Jake, o Pai, nascem os cinco filhotes, metade cão e metade iriscórnio: Charlie, Jake Jr., Viola, T.V. e Kim Kil Whan.



## HARRY E GINA

A irmã de Rony sempre gostou de Harry. No segundo filme da saga, ela foi salva pelo garoto e se apaixonou ainda mais por ele. Em Harry Potter e o Enigma do Príncipe, os dois começam a namorar, mas Harry terminou com Gina para protegê-la de Voldemort. Dezenove anos depois da batalha final contra o Lorde das Trevas, Harry e Gina se casaram e tiveram três filhos: Alvo Severo, Tiago Sirius e Lilian Luna.

## E POR FALAR EM AMOR...

No Brasil, o Dia dos Namorados é comemorado em 12 de junho, véspera do Dia de Santo Antônio, conhecido como santo casamenteiro. Nesse dia, é comum os casais trocarem presentes. Mas sabia que, em outros países, como os Estados Unidos, o Dia dos Namorados é celebrado em 14 de fevereiro? Esse é o Dia de São Valentim. Na Idade Média, o imperador Claudius II proibiu a realização de casamentos. O bispo Valentim desrespeitou a ordem e continuou celebrando a cerimônia. Ele foi preso e morto – a data da morte, 14 de fevereiro, deu origem ao Dia de São Valentim.



## HERMIONE E RONY

Amigos desde o primeiro filme da série, os dois são muito diferentes e costumavam brigar bastante. Foi só em Harry Potter e as Relíquias da Morte: Parte 2 que eles finalmente ficaram juntos. Hermione e Rony se casaram 19 anos depois da batalha final de Hogwarts e tiveram dois filhos, Hugo e Rose.

IMAGENS: DIVULGAÇÃO



# UMA VIAGEM PELAS EMOÇÕES

Entre no cérebro da garota Riley e curta todos os sentimentos do filme Divertida Mente

**Texto • Lucas Vasconcellos**
**Design • Aline Casassa**

## Por dentro do cérebro

No filme, os sentimentos são administrados em uma sala de controle cerebral. Eles veem as reações da pessoa por meio dos olhos de Riley. Já as memórias, os sonhos, as fantasias e a imaginação estão em uma fábrica, comandada por funcionários que decidem, por exemplo, o que conseguiremos lembrar.

### Riley

Esperta, divertida e feliz, a garota tem 11 anos e enfrenta muitas mudanças: junto com os pais, sai de Minnesota (estado norte-americano) e vai para a cidade de São Francisco, também, nos EUA. Ela deixa amigos, escola, time de hóquei... E tem que se adaptar e criar novos laços.



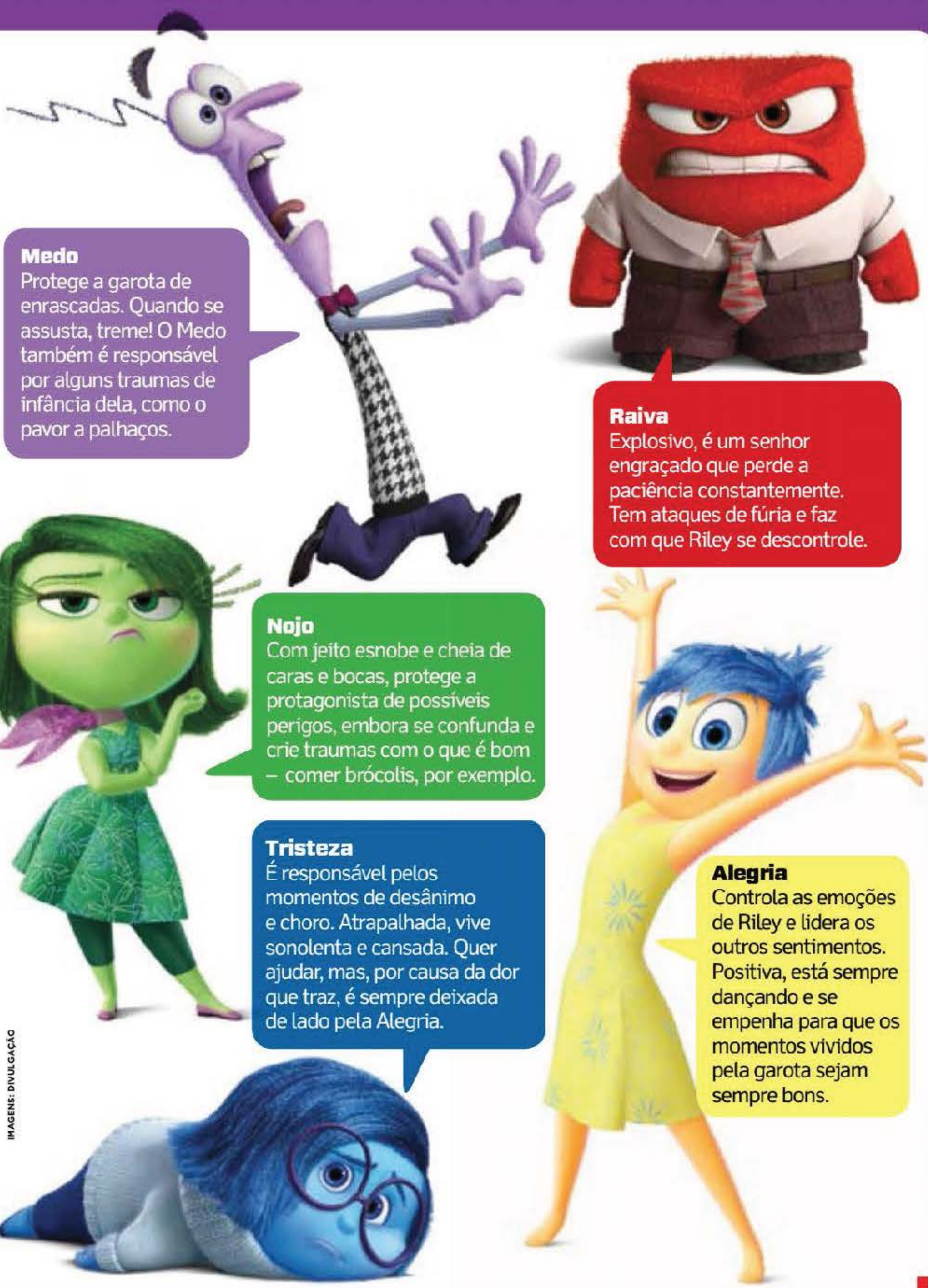

**Medo**
Protege a garota de enrascadas. Quando se assusta, treme! O Medo também é responsável por alguns traumas de infância dela, como o pavor a palhaços.

**Raiva**
Explosivo, é um senhor engraçado que perde a paciência constantemente. Tem ataques de fúria e faz com que Riley se descontrole.

**Nojo**
Com jeito esnobe e cheia de caras e bocas, protege a protagonista de possíveis perigos, embora se confunda e crie traumas com o que é bom – comer brócolis, por exemplo.

**Tristeza**
É responsável pelos momentos de desânimo e choro. Atrapalhada, vive sonolenta e cansada. Quer ajudar, mas, por causa da dor que traz, é sempre deixada de lado pela Alegria.

**Alegria**
Controla as emoções de Riley e lidera os outros sentimentos. Positiva, está sempre dançando e se empenha para que os momentos vividos pela garota sejam sempre bons.

IMAGENS: DIVULGAÇÃO

# A FORÇA VOLTOU!

**Chegou a hora de curtir Star Wars: O Despertar da Força, o primeiro filme da trilogia da saga. Uma aventura que se passa 30 anos depois do último episódio**

## Sete vezes

**Star Wars: O Despertar da Força** é o sétimo filme da franquia Star Wars. A história se passa cerca de 30 anos depois do fim de Star Wars Episódio VI: O Retorno do Jedi, terceiro filme da Trilogia Original, lançado em 1983.

**Texto • Letícia Yazbek**
**Design • Fábio Bertolozzi**

## Relembre o episódio anterior

Em **Star Wars Episódio VI: O Retorno do Jedi**, Luke Skywalker faz com que Darth Vader encontre o lado bom e elimine o Imperador Palpatine. Mas, ao derrotar o vilão, Vader acaba se ferindo mortalmente. Os Rebeldes derrotam as forças imperiais e destroem o reator principal da Estrela da Morte, estação de batalha Imperial.




## Mais uma aventura

Trinta anos depois do último episódio, Luke 1 volta a unir forças com a Princesa Leia 2, Han Solo 3, Chewbacca 4, R2-D2 5 e C-3PO 6. O enredo do filme é original e não foi baseado em nenhuma história dos livros ou quadrinhos. Dessa vez, mostrou a luta da Resistência (antiga Aliança Rebelde) contra a Primeira Ordem (antigo Império Galáctico).




IMAGENS: DIVULGAÇÃO

## Rostos novos no filme

Além de personagens já conhecidos, **Star Wars: O Despertar da Força** conta com novos heróis. **Rey** é uma sobrevivente que passou a vida lidando com perigosos bandidos do planeta Jakku. **Finn** é um guerreiro que se entrega à aventura para fugir do passado. Outros personagens são o piloto **Poe Dameron,** líder na luta da Resistência, e **Kylo Ren,** um guerreiro obscuro e poderoso.






















## História de sucesso

Outros filmes já foram criados pelo cineasta George Lucas. O primeiro da série foi lançado em 1977: Star Wars. Depois, vieram as continuações O Império Contra-Ataca (1980) e O Retorno do Jedi (1983). Em 1999, surgiu uma nova trilogia, com Star Wars Episódio I: A Ameaça Fantasma. Então, Star Wars Episódio II: Ataque dos Clones (2002) e Star Wars Episódio III: A Vingança dos Sith (2005).



# O DUELO DO SÉCULO!

Dois dos heróis mais famosos do mundo provam força e ideais no filme **Batman vs. Superman: A Origem da Justiça**

## De onde vem a briga

Após uma série de catástrofes, a opinião mundial sobre o heroísmo de Superman começa a ficar dividida: embora ainda seja considerado um herói para muitos, outros não concordam com a permanência dele no planeta Terra. Batman está entre os inimigos e decide se voltar contra esse alien vindo de Krypton. No meio da batalha ainda surge um novo inimigo, cheio de força!

IMAGENS: DIVULGAÇÃO



## Deus da força

Vindo de outro planeta, Clark Kent se transforma em **Superman** para salvar o mundo dos perigos. Mas os poderes dele, quase divinos, levantam o questionamento das autoridades: é saudável que um único homem, com o poder de aniquilar a humanidade, possua tanta influência na segurança do mundo? É aí que Batman entra em ação, para travar uma batalha contra o Homem de Aço.

## Herói implacável

Depois de testemunhar o assassinato dos pais quando criança, Bruce Wayne dedicou a vida a treinar e se tornar a maior arma do mundo contra o crime: **Batman!** Com domínio da força física, intelectual e o auxílio de muitos equipamentos, como o cinto de utilidades, ele vigia Gotham City.





## De olho nele!

Superinteligente e egocêntrico, **Lex Luthor** observa, sem trégua, aquele que considera a maior ameaça a si mesmo: Superman. Em vez de enxergar o Homem de Aço como salvador da humanidade, vê alguém que pode colocar o mundo em risco. Com toda força e recursos da empresa, LexCorp, fará de tudo para que o Homem de Aço não estrague os planos dele.

**Texto • Lucas Vasconcellos**
**Design • Raphael Borges**



## Superguerreira

Diana é a primeira super-heroína do mundo: a **Mulher Maravilha**. Guerreira, tem força fora do comum. No dia a dia, vive como uma misteriosa vendedora de antiguidades, que está sempre de olhos e ouvidos abertos para as injustiças do mundo.




## Cúmplice

Jornalista e companheira de Clark Kent no jornal Planeta Diário, **Lois Lane** frequentemente se coloca em situações de risco para contar histórias que abram os olhos da população sobre os problemas do mundo. Ela guarda o maior segredo de Clark: a identidade do Superman!

## Aliados do bem

Além de mordomo, **Alfred** foi quem criou Bruce Wayne após a morte dos pais do garoto. Ele cuida da propriedade da família Wayne e é aliado de Bruce para manter o disfarce do Homem Morcego.






RECREIO

Do Descobrimento aos dias de hoje

HISTÓRIA DO BRASIL

Já nas bancas digitais.