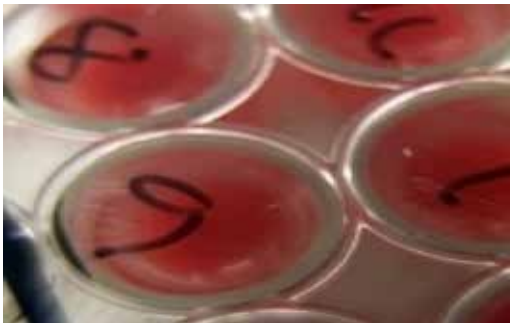

L'OMS annonce un nouveau traitement antituberculeux en 6 mois

Page 11

VERSION

Politique - Science - Education- Société- Economie-Technologies

Le Quotidien Numérique d' Afrique

du lundi 09 Mai 2022

7 jrs/7

N°1930

02 BP 5805 Ouagadougou 02 Tél: +226 76 60 97 21/ +226 25 41 10 00 BURKINA FASO Téléchargeable Prix : 0,30 €/200 FCFA

www.quotidiennumerique.com Autorisation officielle n°1699/2017/CAO/TGI.OUA/P.F.

Les Somaliens élisent leur président le 15 mai

Page 9





24 corps de migrants retrouvés sur les côtes tunisiennes

Page 7



Page 3

Cap Vert : Le musée des Naufragés rouvert après 2 ans de fermeture

BURKINA FASO

La journée mondiale de la Croix rouge célébrée sous le signe de la bonté

Comme à l'accoutumée, à chaque 8 mai de l'année se tient la journée mondiale de la Croix rouge. En prélude à la célébration de cette année, les responsables nationaux de cet organisme ont animé un point de presse à Ouagadougou. Le bilan de l'année écoulée ainsi que les objectifs de l'institution ont été présentés aux Hommes de médias.



Le responsable national la Croix rouge Dénis Bakyono (centre) a invité à la poursuite des actes de générosité envers les plus démunis



La Croix rouge burkinabè effectue plusieurs actions au profit des personnes affectées par les différentes crises

Placée sous le thème *«Soyons aimables»*, cette journée mondiale de la Croix rouge sera célébrée sous le signe de «la bonté et de son caractère contagieux». Pour Dénis Bakyono, le président national de la Croix rouge, faire preuve de bonté envers les personnes en détresse est un fait hautement salvateur. A ce niveau, il a salué les efforts quotidiennement abattus par le personnel et les volontaires de son institution en vue de rendre aux populations touchées leur dignité. Il a invité les Burkinabè à plus de solidarité envers les plus démunis. «Nous ne devons pas oublier de montrer de l'affection pour les autres. Bien qu'ils puissent nous sembler petits, ces actes peuvent faire une énorme différence pour les personnes que nous aidons. Ils ont des effets d›entraînement bien au-delà de ce que nous aurions pu imaginer», a rappelé Dénis Bakyono, responsable pays de la Croix rouge.

La suite à la page 3

La suite de la page 2

Situation humanitaire nationale jugée préoccupante

Au programme des activités entrant dans le cadre de cette journée, l'on apprend que le 3 mai 2022, 15 journalistes ont été formés aux techniques de premier secours. Le 5 mai 2022, un dépistage gratuit a été organisé à l'attention des personnes âgées. Toujours au compte de ce programme d'activités, le 7 mai prochain aura lieu à Ouahigouya, au nord du pays, une remise de 800 abris, de vivres et de médicaments au profit des personnes déplacées internes. Embouchant la même trompette que son prédécesseur, Laurent Saugy, chef de la Délégation de la Croix rouge au Burkina Faso, a plaidé pour un monde plus humaniste. De l'avis de ce dernier, la situation humanitaire est préoccupante au pays des Hommes intègres au regard des impacts des crises sécuritaire, sanitaire et alimentaire. D'où la nécessité, selon lui, de mobiliser des moyens conséquents pour subvenir aux besoins des différentes personnes touchées. Au cours de l'année 2021, indiquent les conférenciers, la Croix rouge burkinabè a multiplié des dons et des réalisations d'infrastructures sociales au profit des ménages démunis. Ces efforts, précisent-ils, se poursuivent actuellement. Le mouvement international de la Croix rouge et du Croissant rouge, faut-il le rappeler, a été créé en 1863 en Suisse par Henry Dunant. Sa branche locale, celle du Burkina Faso, a vu le jour en 1961. Elle intervient dans l'action humanitaire notamment dans les situations d'urgence.

Abdoul Karim TAPSOBA

Le musée des Naufragés rouvre ses portes après deux ans de fermeture

Le musée des naufragés de l'île de Boa Vista au Cap-Vert vient de rouvrir ses portes. Ce musée évoque le voyage et la découverte, met en avant la culture créole et fait référence aussi au passé difficile de cette île autrefois située au cœur du commerce triangulaire esclavagiste.

Après deux ans de fermeture à cause de la pandémie, le musée des naufragés ou Museu dos Náufragos sur l'île de Boa Vista au Cap-Vert, a rouvert ses portes. Inauguré en 2019, le musée met en avant notamment la culture créole et le passé de cette île.

Selon Africanews, la conception du musée des naufragés est le fruit du travail de Maurizio Rossi, un

La suite à la page 4

CAP-VERT

La suite de la page 3



Le musée des naufragés présente des articles provenant de l'épave de navires historiques au large de Boa Vista

archéologue italien pour qui quiconque même aujourd'hui peut se retrouver dans la situation d'un naufragé.

Le musée des naufragés remplit la double tâche de préserver, l'histoire, la culture et la diversité du passé, mais aussi de fournir un lieu de débat ouvert sur l'avenir et une meilleure compréhension de ce qui signifie "être humain" au-delà de la simple appartenance ethnique. Le musée est divisé en trois parties. Il commence avec celle de l'âme, continue avec la piraterie pour terminer avec l'esclavage, a expliqué l'archéologue Maurizio Rossi,

Construit avec des matériaux trouvés sur place, le musée des naufragés présente aussi grâce à sa collection permanente, la culture anthropologique de l'archipel du Cap-Vert.



Un tableau exposé au musée

Des centaines d'objets y sont exposés comme, par exemple, des articles provenant de l'épave de navires historiques au large de Boa Vista, des éléments datant de la période où les pirates attaquaient l'île, de l'envoi d'esclaves aux Amériques et, également, des objets témoignant de l'art capverdien et de son évolution au fil de la rencontre de différentes cultures, relate Africanews.

Line Rose

SÉNÉGAL

Le pays expérimente le système éducatif suisse



Reconnu pour sa capacité à accroître l'employabilité, le système éducatif suisse basé sur la dualité école-entreprise veut faire ses preuves en Afrique. Une centaine de jeunes sénégalais bénéficient d'une formation professionnelle dans le cadre de la phase pilote d'un projet qui devrait s'étendre dans d'autres pays de la sous-région.

120 jeunes sénégalais ont bénéficié d'une formation professionnelle dans le domaine de l'hôtellerie. D'après le site d'information 20 Minutes, cette formation s'est déroulée dans le cadre de la phase pilote d'un projet qui devrait s'étendre à d'autres domaines, à l'instar de l'agrobusiness, du numérique et du bâtiment. Cette collaboration entre la Suisse et le Sénégal va permettre au pays de la Teranga d'expérimenter le système éducatif helvétique. Qualifiée de « formation duale », elle se déroule en grande partie au sein des entreprises. L'autre partie théorique se déroule dans une école professionnelle, et est

La suite à la page 6

SÉNÉGAL

La suite de la page 5



D'autres pays tels que la Côte d'Ivoire et le Nigeria devraient aussi expérimenter ce système

axée sur les connaissances générales et techniques liées au métier envisagé.

Le président Macky Sall a été émerveillé par le modèle suisse

Ainsi, l'expérience pratique du métier est pour une grande part transmise dans le cadre d'une situation réelle de travail. Ce qui permet d'assurer l'adéquation formation - marché de l'emploi, et à baisser le taux du chômage des jeunes. L'attrait du Sénégal pour le système éducatif suisse remonte en 2017, alors que le président Macky Sall effectuait une visite à l'Ecole des métiers de Lausanne. Il avait à cette occasion, souhaité que l'expertise suisse contribue à éradiquer la déperdition scolaire dans son pays. Dans la mise en œuvre de ce système au Sénégal, l'objectif est de tripler le nombre de jeunes en formation, et de booster leur employabilité, a fait savoir Andrea Semadeni, ambassadeur de Suisse à Dakar. Après le Sénégal, indique l'Agence Ecofin, le pays européen prévoit de déployer son système dans d'autres pays de la région ouest-africaine, notamment le Nigeria et la Côte d'Ivoire.

Pierre Oued.

IMMIGRATION CLANDESTINE

24 corps de migrants rejetés par la mer sur les côtes tunisiennes



Près de 2.000 migrants sont portés disparus ou sont morts noyés en Méditerranée l'an passé, contre 1.401 en 2020, selon l'Organisation internationale pour les migrations (OIM)

Les drames de l'émigration clandestine continuent de se nouer en Méditerranée. 24 corps de migrants ont été rejetés par la mer fin avril, après le chavirement de quatre embarcations au large de Sfax, a indiqué Maghreb Emergent.

Les corps de 24 migrants morts noyés après le naufrage de leurs embarcations au large des côtes du centre-est de la Tunisie ont été rejetés par la mer fin avril, a-t-on appris mercredi de source judiciaire. Du 22 au 30 avril, quatre embarcations parties des côtes de la région de Sfax ont chaviré au large de cette ville. Au total, les corps de 24 migrants ont été rejetés par la mer après avoir été portés disparus dans un premier temps, alors que 97 autres personnes ont été secourues, a précisé à l'AFP le porte-parole du tribunal de Sfax, Mourad Turki.

Des femmes et des enfants

Les 24 corps, parmi lesquels des femmes et des enfants, ont été transférés à la morgue de l'hôpital régional de Sfax, la seule à recevoir

La suite à la page 8

IMMIGRATION CLANDESTINE

La suite de la page 7



92 corps de migrants reçus par la morgue de la ville dans les derniers mois

les dépouilles des migrants morts dans la région. La morgue a reçu ces derniers mois 92 corps de migrants morts en mer, tous originaires d'Afrique subsaharienne, dont une quarantaine « sont entassés sur le sol » faute de place, a déploré Mourad Turki. Selon lui, la morgue s'est remplie car « il n'y a plus de place » pour enterrer les corps dans le cimetière destiné aux migrants dans la région de Sfax.

La Tunisie, l'un des principaux points de départ pour les migrants qui veulent rallier clandestinement l'Europe, peine depuis des années à enterrer les dépouilles des candidats morts noyés. La majorité des municipalités du pays refuse de prendre en charge les dépouilles de migrants. Des centaines de migrants, provenant surtout d'Afrique subsaharienne, rejoignent la Tunisie dans le but de gagner ensuite l'Europe, en traversant la Méditerranée, le plus souvent en s'entassant sur des bateaux de fortune.

Pierre Oued.

SOMALIE

L'élection présidentielle est prévue pour le 15 mai



La Somalie organisera des élections présidentielles le 15 mai, a annoncé jeudi 05 mai la télévision d'Etat, diffusant une déclaration d'une commission parlementaire chargée d'organiser les élections longtemps retardées.

L'élection retardée d'un an est entachée de violences meurtrières ainsi que d'une lutte de pouvoir entre le président Mohamed Abdullahi Mohamed dit Farmajo, et le Premier ministre Mohamed Hussein Roble. Les partenaires internationaux de la Somalie ont fait pression pour que le processus s'accélère, craignant que les retards ne sapent les efforts pour résoudre des problèmes, notamment la lutte contre les djihadistes d'Al-Shabaab et la menace de famine.»Compte tenu des circonstances actuelles du pays, les membres ont convenu que le 15 mai serait le jour de l'élection du président», a déclaré jeudi Mohamed Ibrahim Moalimu, membre de la commission électorale du Parlement, dans un message sur Facebook.

La suite à la page 10

SOMALIE

La suite de la page 11



Le processus a progressé péniblement, attisant les craintes d'une nouvelle instabilité.

L'annonce de jeudi «sera un soulagement majeur pour la plupart des Somaliens et leurs partenaires internationaux, car elle signale la fin d'un cycle électoral qui s'éternise depuis trop longtemps et détourne d'autres priorités», a déclaré à l'AFP Omar Mahmood, analyste à l'International Groupe de réflexion de Crisis Group ICG.»Le rythme rapide des développements au cours des dernières semaines indique clairement un élan et un désir de conclure tout cela», a déclaré Mahmood à l'AFP. La Somalie n'a pas organisé d'élections à un seul vote depuis 50 aan .Selon le calendrier diffusé par la télévision publique SNTV, l'enregistrement des candidatures aura lieu le 8 mai et les candidats s'exprimeront devant le Parlement les 11 et 12 mai. En Somalie, le président est élu par les députés et sénateurs. Pour être élu, un candidat doit rassembler au moins les deux-tiers des voix, soit 184 voix. Selon TV5 MONDE, quatre candidats font figure de principaux concurrents face au président Farmajo qui briguera un nouveau mandat: ses deux prédécesseurs Hassan Cheikh Mohamoud (2012-2017) et Sharif Cheikh Ahmed (2009-2012), son ancien Premier ministre Hassan Ali Khaire (mars 2017-juin 2020), ainsi que le président de la région du Puntland, Said Abdullahi Dani.

Face à la menace shebab

Al-Shabaab, lié à Al-Qaïda, qui combat le gouvernement depuis plus d'une décennie, a organisé de fréquentes attaques ces derniers mois, dont un attentat suicide en mars qui a tué deux députés locaux. Mardi, une attaque contre une base de l'Union africaine a tué 10 casques bleus burundais, selon l'armée burundaise. Il s'agit du raid le plus meurtrier contre les forces de l'UA dans le pays depuis 2015.Alors que les militants ont intensifié leurs assauts, le fossé entre Farmajo et Roble a continué de se creuser, l'élection du président de la chambre basse ayant été retardée la semaine dernière par un différend sur qui devrait assurer la sécurité sur le lieu de vote.

K.Fiakofi

SANTÉ

L'OMS annonce un nouveau régime de traitement antituberculeux de six mois

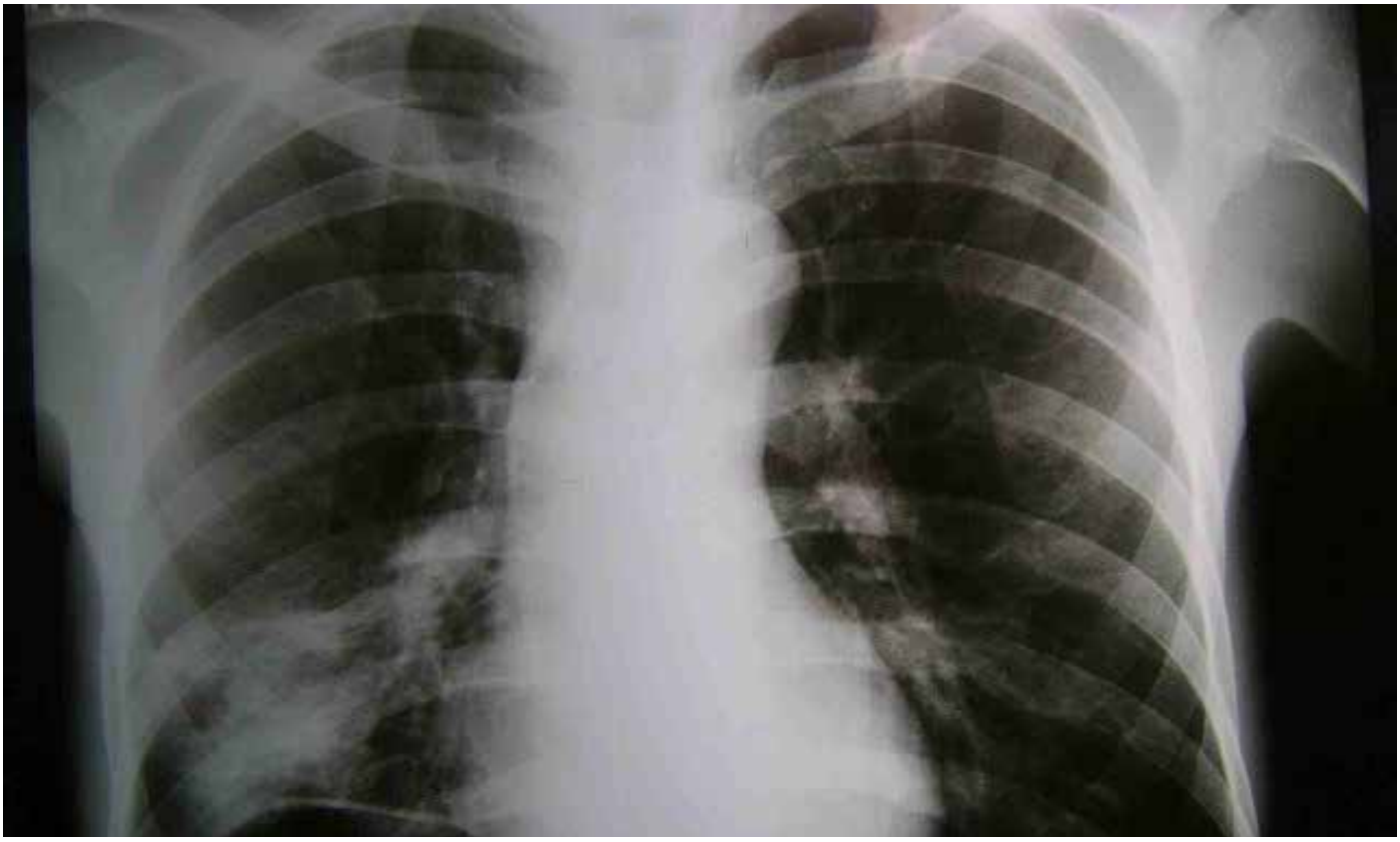

Pour la première fois, les patients atteints de tuberculose résistante aux médicaments seront traités pendant six mois avec un régime entièrement oral, a annoncé jeudi 05 mai l'Organisation mondiale de la santé OMS.

Sur la base de nouvelles preuves cliniques présentées et publiées au cours de l'année écoulée, l'OMS a déclaré jeudi que les nouvelles directives permettraient aux pays de traiter les patients atteints de BPaLM ,une combinaison de bédaquiline, de prétomanide, de linézolide et de moxifloxacine ou de BPaL bédaquiline, prétomanide et linézolide .Le régime BPaLM de six mois peut être utilisé à la place de régimes ou d'injections de neuf mois ou plus chez les patients multirésistants âgés de moins de 15 ans qui n'ont jamais été exposés à la bédaquiline, au prétomanide et au linézolide. L'OMS a également identifié la dose de linézolide comme offrant le meilleur équilibre entre efficacité et sécurité chez les patients âgés de plus de 14 ans.»L'évaluation des preuves de l'étude a suggéré que la posologie optimale du linézolide est de 600 mg par jour et que les programmes devraient s'efforcer de maintenir cette dose tout au long du schéma thérapeutique pour garantir une efficacité optimale, avec la possibilité de réduire la dose en cas de toxicité ou de

La suite à la page 12

SANTÉ

La suite de la page 11



La tuberculose est l'une des maladies infectieuses les plus meurtrières au monde, tuant plus de personnes que le VIH/sida et le paludisme réunis.

mauvaise tolérance, préciser les directives.

Options de traitement plus nombreuses

« Grâce à la recherche générant de nouvelles preuves, nous disposons désormais d›options de traitement plus nombreuses et bien meilleures pour les personnes atteintes de tuberculose résistante aux médicaments. Cela sera très bénéfique pour les personnes aux prises avec la tuberculose et la tuberculose résistante aux médicaments, ce qui se traduira par de meilleurs résultats. », a déclaré à l'agence Reuters, Tereza Kasaeva, directrice du Programme mondial de lutte contre la tuberculose de l'OMS. Elle a précisé que le traitement devrait être proposé «selon les normes recommandées par l'OMS, y compris les soins et le soutien centrés sur le patient, le consentement éclairé, la surveillance et la gestion de la sécurité des médicaments et le suivi régulier des patients». Le régime a été acheté par plus de 35 pays dans le monde. L'OMS a indiqué en octobre dernier que Covid-19 avait annulé des années de progrès mondiaux dans la lutte contre la tuberculose, faisant grimper les décès dus à la maladie pour la première fois en 10 ans.

K.Fiakofi

BURKINA FASO

Des journalistes informés sur l'institution et les enjeux de la facture normalisée

Le vendredi 6 mai 2022 a eu lieu à Ouagadougou, les Hommes de médias ont bénéficié d'un atelier d'information sur l'institution de la facture normalisée au Burkina Faso. Le contexte de son instauration et ses enjeux ont été expliqués aux journalistes.



La directrice de la facture normalisée, Christelle Kielem (centre) est longuement revenue sur l'utilité de ce type de facture

Selon les conférenciers, c'est suite au constat du niveau peu développé de la facturation dans les opérations commerciales au Burkina Faso que la facture normalisée a vu le jour. D'abord lancé en 2017, l'usage de la facture normalisée est devenu obligatoire à toutes les entreprises depuis le 1er mai 2022. A en croire Mahamoudou Sandwidi, présentateur du programme, la facture normalisée est celle comportant un ensemble de mentions prévues à l'article 562 du Code des impôts et sécurisé par l'apposition d'un sticker. Elle est utile d'un double point de vue, a-t-il confié. Pour les entreprises, l'utilisation de la facture normalisée permet entre autres de lutter contre la concurrence déloyale et pour le consommateur elle contribue à la sécurité du droit de propriété.

Lutter contre la concurrence déloyale et l'insécurité fiscale

Sont concernées par cette obligation de délivrance de la facture normalisée, les entreprises relevant des régimes du réel normal, du réel simplifié d'imposition, de la contribution des micros entreprises œuvrant dans l'importation, l'exportation, le commerce, la production etc. Cependant, précise Mahamoudou Sandwidi, d'autres structures en sont dispensées. Il s'agit de l'Etat, les collectivités territoriales, les entreprises n'ayant pas d'établissement au Burkina Faso…Pour la directrice de la facture normalisée et des téléprocédures, cette méthode depuis son instauration est favorablement accueilli par les différents acteurs. «Avant l'échéance du 1er mai 2022 nous avons entamé la distribution des stickers sur l›ensemble du territoire. Depuis lors nous constatons

La suite à la page 14

BURKINA FASO

La suite de la page 13

une adhésion de plus en plus accrue de l'usage de la facture normalisée. Elle est accessible dans les services d'impôts et affiliés», se réjouit Christelle Kielem. Sur chaque facture normalisée, indique-t-elle, est apposé un sticker dont le prix varie en fonction de l'entreprise. Au titre des entreprises du réel normal d'imposition, les stickers par nombre de 100 sont vendus à 10.000 F soit 100 FCFA l'unité. Par contre, pour celles relevant du régime simplifié d'imposition, leurs stickers sont au prix de 3.000 la souche de 50, soit 60 FCFA l'unité. Toute entreprise contrevenante s'expose à des sanctions allant de l'amende jusqu'à exclusion du marché, a-t-elle prévenu en guise de conclusion.

Abdoul Karim TAPSOBA

Des anciens maires prêts à contribuer au développement des collectivités territoriales



Le Samedi 7 mai 2022, a eu lieu à Ouagadougou, la 2ème assemblée générale de l'Association des Anciens Maires et Élus Locaux du Burkina Faso (AMEL-BF).

Placée sous le thème ``Avec l'AMEL-BF, le ciel du développement local est sans nuages'', l'objectif de cette assemblée générale a été de réajuster les textes de l'association et d'affirmer la disponibilité des anciens maires et élus locaux à contribuer aux développement des collectivités locales et territoriales.

`` Nous sommes des anciens maires, nous avons à partager et donner ce que nous avons appris de nos expériences'', a laissé entendre le Président de l'AMEL-BF, Thomas Banguemzanre, ancien Maire de Kindi et par ailleurs chef coutumier.

L'association qui a pour vision : `` entreprendre , à apprendre à se développer'', veut ``*se positionner*

La suite à la page 15

La suite de la page 14



''Avec les nouvelles autorités, nous voulons montrer qu'il y a des maires responsables avec la prospective de l'AMEL-BF car sous l'ancien régime on nous a pas accordé une oreille attentive'' a dit le président de l'AMEL-BF

pour jouer un leadership sûr et pertinent, dans l'optique d'assurer un accompagnement dynamique de toute la gouvernance par le bas pour un développement local de mieux en mieux durable'', a-t-il souligné.

Pour assurer sa mission, l'AMEL-BF s'est fixée des objectifs généraux qui sont entre autres de promouvoir un système de mobilisation et de sensibilisation sociale des citoyens autour de leurs droits d'accès aux biens universels et au développement, de soutenir la décentralisation, de formuler des stratégies endogènes accessibles, abordables et adaptables à la lutte contre les risques et chocs qui vulnérabilisent et appauvrissent les ménages du monde local etc.

Selon l'ancien maire de Sourgou, Kaboré Tibo Jean Hervé, depuis sa création, l'AMEL-BF a pu identifier surtout pour les jeunes, 150 métiers faisables. Chaque métier selon lui peut faire l'objet d'une création d'entreprise. L'AMEL-BF, selon ses responsables, a aussi mis en place un centre de ressources qui dispose d'une quarantaine de possibilité de formation et de renforcer des capacités des cadres et des journalistes etc. A cela s'ajoute, selon son président, une formation en cascade de création d'entreprise ou encore appelée subsidiarité entrepreneurial qui est une nouvelle entreprise intergénérationnelle mise au point. Elle repose sur l'africanité et l'endo-culturalité entrepreneurial par opposition à l'individualisme méthodologique apporter par le blanc, a-t-il conclu.

En rappel, L'une des missions essentielles de l'AMEL-BF est le plaidoyer pour une meilleure prise en compte des intérêts actuels et durables du secteur privé, de la société civile et des communautés de bases dans l'élaboration des programmes et politiques nationales de développement.

Lucien DAKISSAGA

SHOOTING PHOTO



INFOS DES PAYS D'AFRIQUE

Seychelles : le pays investit dans le thon en boite



Une bonne nouvelle pour l'industrie seychelloise : un groupe thaïlandais augmente ses investissements dans la production de thon en boite, a rapporté Francetvinfo.fr. La compagnie Thai Union Group est un leader mondial de la production de produits de la mer en conserves ou surgelés. Il possède des marques connues comme « John West » ou « Petit Navire », ou les sardines « Parmentier » que l'on trouve dans tous les supermarchés. Au cours des 5 dernières années, le groupe a investi 40 millions d'euros dans une unité de mise en conserve du thon aux Seychelles.

Cap-Vert : le musée des Naufragés rouvre après 2 ans de fermeture



Après deux ans de fermeture à cause de la pandémie, le musée des naufragés ou Museu dos Náufragos sur l'île de Boa Visa au Cap-Vert, vient de rouvrir ses portes, a informé Africanews. Inauguré en 2019, le musée évoque le voyage et la découverte, met en avant la culture créole et fait référence aussi au passé difficile de cette île, autrefois située au cœur du commerce triangulaire esclavagiste.

Tunisie : libération de Samir El Wafi



Le juge d'instruction auprès du Tribunal de première instance de Tunis a décidé de la libération, le vendredi 06 mai 2022, de l'animateur télé Samir Wafi, a rapporté Mosaïque Fm. Cette libération fait suite à une demande de libération introduite le jeudi 05 mai 2022 par les avocats de ce dernier. En rappel, Samir El Wafi avait été visé par un mandat de dépôt le 8 avril 2022, suite à une plainte déposée à son encontre pour escroquerie.

RDC : Isabelle Yumba Kalenga élue gouverneure du Haut-Lomami



Dr Isabelle Yumba Kalenga Mushimb, a été élue, gouverneure de la province du Haut-Lomami, le vendredi 6 mai 2022, a rapporté Radio Okapi. Elle a pu surclasser ses cinq autres challengers dont deux ont désisté, en obtenant 17 voix sur les 28 votants. Notons qu'elle remplace à ce poste, Kabamba Ilunga wa Batame qui, depuis près d'une année, assume l'intérim de Marcel Lenge Masangu et de son vice Denis Ngandu. Pour sa part, la population a recommandé à la nouvelle gouverneure de composer son gouvernement sur base de la méritocratie et d'accorder une place aux jeunes.

ANNONCES


otc
TECHNIQUES NUMERIQUES
ET MULTIMEDIA
CERTIFICATIONS
Formation
Qualification et Techniques
Spécialisation
Expertise
+237670001001
www.otc-cameroun.com
/OTCcameroun
/OTCcameroun
/OTCcameroun


otc
AIDE PHARMACIE
CERTIFICATIONS
Formation
Qualification et Techniques
Spécialisation
Expertise
+2250749804050
www.otc-ci.com
/OTCcotedivoire
/OTCcotedivoire
/OTCcotedivoire

Le Quotidien Numérique d' Afrique

EDITION CONTINENTALE
02 BP 5805 Ouaga 02 Burkina Faso
+ 226 76 60 97 21
contact@sc-mail.info
www.quotidiennumerique.com

Autorisations
n°5509P /2013/ CAO/TGI.O/ P.F.
n°1238/2016/CAO-TGI/OUA/ P.F

Administration
OTC MEDIA SARL

Directeur de publication
Siaka GOW

Rédacteur en chef
Augustin NIKIEMA

Rédacteurs en Chef Délégués
Lonsani SANOGO
Leylatou TIENDREBEOGO

Equipe de rédaction
Lonsani SANOGO
Oumou KONATE
Roseline BADO
Leylatou TIENDREBEOGO
Fatoumata COMPAORÉ
Djakaridja GHO
Romuald Aristide SOME
Pierre OUEDRAOGO
Augustin NIKIEMA
Fiakofi KOSSI
Line Rose BAMBARA
Nang-Yanan RAOUL
Abdoul Karim TAPSOBA
Lucien DAKISSAGA

Équipes de montage
Djakaridja GHO
Romuald Aristide SOME
KOMBOÏGO Francis

Distribution
www.quotidiennumerique.com

Service Commercial
contact@sc-mail.info
(Abonnement, insertion, couverture médiatique)
+226 76 60 97 21
+226 61 08 03 03
+226 64 20 00 26

Retrouvez la version complète dans vos kiosques numériques

ekiosque — Cameroun
viaPRESSE.com — Europe - Amerique
Cdiscount — France
MONKIOSK.com — Côte d'Ivoire
fnac — Europe
viapress.be — Belgique
SOGAPRESSE — Gabon
ePresse — Europe - Amerique
Cultura — France
emediaplace — Afrique
France loisirs — France
scopalto — Europe
orange — Tous les pays Orange
Tego
YouScribe — Tous les pays qui ont Orange Money

ANNONCE


NINA FASHION
Pagnes tissés du Ghana
DISPONIBLES
Contact:
(00226) 62999978