

Guinée : Une délégation conjointe CEDEAO-ONU rencontre la junte au pouvoir

Page 8

VERSION

Politique - Science - Education- Société- Economie-Technologies

Le Quotidien Numérique d' Afrique

du mercredi 02 Mars 2022

7 jrs/7

N°1873 02 BP 5805 Ouagadougou 02 Tél: +226 76 60 97 21/ +226 25 41 10 00 BURKINA FASO Téléchargeable Prix : 0,30 €/200 FCFA

www.quotidiennumerique.com Autorisation officielle n°1699/2017/CAO/TGI.OUA/P.F.

Burkina Faso : Les Assises nationales pour une Transition de 36 mois

Page 12





Crise ukrainienne : Alger prête à fournir du gaz à l'UE

Page 11



Forum Europe-Afrique : Les experts appellent à l'économie circulaire

Page 9



Namibie: Bientôt du pétrole à gogo

Page 5

GUERRE EN UKRAINE

Le Nigeria condamne les informations faisant état de racisme à la frontière ukrainienne

Le Nigeria a exhorté lundi les autorités frontalières en Ukraine et dans les pays voisins à traiter ses citoyens sur un pied d'égalité alors que les rapports de discrimination raciale contre les Africains fuyant l'invasion russe se multiplient, indique l'AFP.



Le Nigéria met en garde pour que ce phénomène ne soit pas également une source de conflit dans le conflit



Les cas de racisme se font de plus en plus entendre lors des évacuations des Africains fuyant le conflit

Des Nigérians, des Ghanéens et d'autres Africains, dont beaucoup d'étudiants, ont rejoint des centaines de milliers de personnes qui tentent de fuir l'Ukraine à travers les frontières vers la Pologne et d'autres pays. «*Il y a eu des rapports malheureux de la police ukrainienne et du personnel de sécurité refusant d'autoriser les Nigérians à monter à bord des bus et des trains en direction de la frontière entre l'Ukraine et la Pologne*», a déclaré le conseiller présidentiel Garba Shehu dans un communiqué, selon l'AFP. En effet des vidéos largement diffusées sur les réseaux sociaux, montrent une mère nigériane avec son jeune bébé, filmée en train d'être physiquement forcée de céder sa place à une autre personne.» Selon Garba Shehu, il existe également des rapports distincts de responsables polonais refusant l'entrée de citoyens nigérians en Pologne depuis l'Ukraine. «*Ceux qui occupent des postes officiels dans la sécurité et la gestion des frontières connaîtront dans la plupart des cas des attentes impossibles dans une situation à laquelle ils ne s'attendaient pas*», a-t-il déclaré selon l'AFP. «Pour cette raison, il est primordial que chacun soit traité avec dignité et sans faveur.»

La suite à la page 3

La suite de la page 9

15 jours pour quitter la Pologne ou trouver d'autres arrangements.

L'ambassadrice de Pologne au Nigeria, Joanna Tarnawska, a rejeté les allégations de traitement injuste. Selon elle, «*Tout le monde reçoit un traitement égal. Je peux vous assurer que j'ai des informations selon lesquelles certains ressortissants nigérians ont déjà traversé la frontière avec la Pologne*», a-t-elle déclaré aux médias locaux. Elle a ensuite ajouté que les Nigérians avaient 15 jours pour quitter le pays ou trouver d'autres arrangements. Même des documents invalides étaient acceptés pour traverser la frontière et les restrictions de Covid-19 ont été levées, a-t-elle déclaré. L'ambassade d'Ukraine au Nigeria n'a pas pu être jointe dans l'immédiat pour des commentaires. L'Union européenne a décidé dimanche de coordonner la gestion des centaines de milliers d'Ukrainiens fuyant l'attaque russe. Environ 400 000 Ukrainiens sont entrés dans l'UE depuis le début de l'offensive jeudi, selon un décompte de l'AFP. La moitié d'entre eux sont entrés en Pologne, a déclaré son gouvernement.

Pierre Oued.

Le crash d'un avion fait 14 morts



Le 26 février dernier, un avion s'est écrasé avec à son bord 14 personnes dans la région de Djoiezi (Mohéli). Les enquêtes étaient toujours en cours pour retrouver des survivants et la cause de ce crash.

L'appareil de type AB Aviation effectuait un vol entre la capitale Moroni et la ville de Fomboni sur l'île de Mohéli et s'est effacé du radar à environ 2,5 kilomètres de sa destination

Cet incident dramatique s'est produit alors que le président Sénégalais Macky Sall et président en exercice de l'Union Afrique est en visite dans ce pays. Il a présenté ses condoléances au peuple comorien au début de son discours dimanche dernier devant les députés à l'assemblée nationale : « nous partageons votre douleur, et nous prions pour le repos de l'âme des victimes », a rapporté Franceinfo.

Une enquête est en cours pour éclairer les circonstances ayant provoqué le drame. A cet effet, les autorités ont engagé Jean-Marc Heintz, ancien directeur de l'aviation civile des Comores pour mener les enquêtes sur les causes du crash. Pourtant cet appareil de marque américain, réputé fiable avec un nombre important dans le monde ne dispose pas de boîtes noires. Cet élément important qui explique les causes des accidents aurait pu permettre de faciliter la tâche des enquêteurs surtout que jusqu'à présent aucun témoin visuel n'est à mesure d'expliquer les circonstances du drame.

Lucien DAKISSAGA

ECONOMIE

Les disparités économiques minent la croissance de l'Afrique de l'Est, selon une étude

L'Afrique de l'Est reste l'un des endroits les plus inégaux du continent, les 10% les plus riches de la population gagnant plus de la moitié de la population de 415 millions de citoyens, selon un nouveau rapport.





De plus en plus de citoyens vivent sur le poids de la pauvreté

Selon le rapport, la crise des inégalités en Afrique de l'Est "Combattre l'austérité et la pandémie" publié par Oxfam et Development Finance International (DFI), les énormes inégalités économiques ont sapé la croissance de la région. Alors que les revenus sont de plus en plus concentrés entre les mains de quelques-uns au Kenya, en Ouganda, en Tanzanie, au Rwanda, au Burundi, au Soudan du Sud, en Somalie, en Éthiopie et en République démocratique du Congo, plus de 200 millions de personnes peinent à satisfaire leurs besoins fondamentaux tels que l'éducation et la soins de santé. "Le Soudan du Sud, le Rwanda et l'Ouganda sont les pays les plus inégalitaires, se classant parmi les 40 pays les plus inégalitaires au monde. Le Kenya, la Tanzanie, le Burundi et la Somalie font partie du tiers le plus inégal des pays. Seule l'Éthiopie a des inégalités inférieures à la moyenne", indique le rapport. L'inégalité a rendu impossible pour la région d'éradiquer la pauvreté d'ici 2030 selon The East Africa . La pandémie de Covid-19 a aggravé la situation, car selon le rapport, de plus en plus de citoyens qui vivaient dans la pauvreté ont glissé profondément dans des vies économiques déshumanisantes.

La suite à la page 5

NAMIBIE

La suite de la page 4

Le Covid-19, la sécheresse et les infestations de criquets pèlerins qui se sont toutes produites au cours des deux dernières années ont plongé au moins 22 millions de personnes dans la pauvreté en Afrique de l'Est, ont révélé des données rassemblées par l'étude auprès de différents organismes. Par exemple, selon toujours notre source, L'ONU estime que la pandémie entraînera 11 millions de personnes supplémentaires vivant dans la pauvreté en RDC, ainsi que 6 millions en Tanzanie et 2,4 millions en Ouganda. La Banque mondiale estime que 900 000 Rwandais soit 7 % de la population seront dans la pauvreté. Dans toute l'Afrique subsaharienne, Oxfam et DFI ont estimé que la pandémie enverra 52 millions de personnes supplémentaires dans la pauvreté.» Avec très peu d'actifs, des niveaux d'éducation inférieurs, un emploi précaire et de faibles compétences, la plupart des nouvelles personnes extrêmement pauvres n'étaient déjà qu'à un choc de l'extrême pauvreté», a noté le rapport.

K.Fiakofi

Le pétrole devrait bientôt couler à flots



Selon France info Afrique, les annonces de découvertes se multiplient dans le bassin offshore de l'Orange, au large du pays. On parle des plus gros gisements découverts dans le monde ces dernières années.

Total Energies a annoncé le 24 février 2022 une «découverte significative d'huile légère et de gaz associé» dans sa concession sur le bassin offshore d'Orange, au large de la Namibie, a-t-on appris du site d'information France info Afrique. Cette annonce fait suite à celle de la société Shell en janvier dernier qui annonçait également une découverte importante sur le même champ pétrolier. Les premières estimations de la compagnie néerlandaise avancent un potentiel de 300 millions de barils sur ce puits à en croire notre source. La Namibie est donc en train de prendre sa place parmi les pays producteurs africains, aux côtés du Nigeria, de la Libye, de l'Angola, etc.

Offshore

L'autre jackpot potentiel se situe en mer. Le bassin Orange doit son nom au fleuve Orange dont les cent derniers kilomètres et l'embouchure marquent la frontière entre la Namibie et l'Afrique du Sud. Au large, à environ 300 kilomètres des côtes, on parle ici d'offshore profond voire d'ultra profond. En effet, pour toucher le pactole, il faut aller forer sous

La suite à la page 6

MONDE

La suite de la page 5

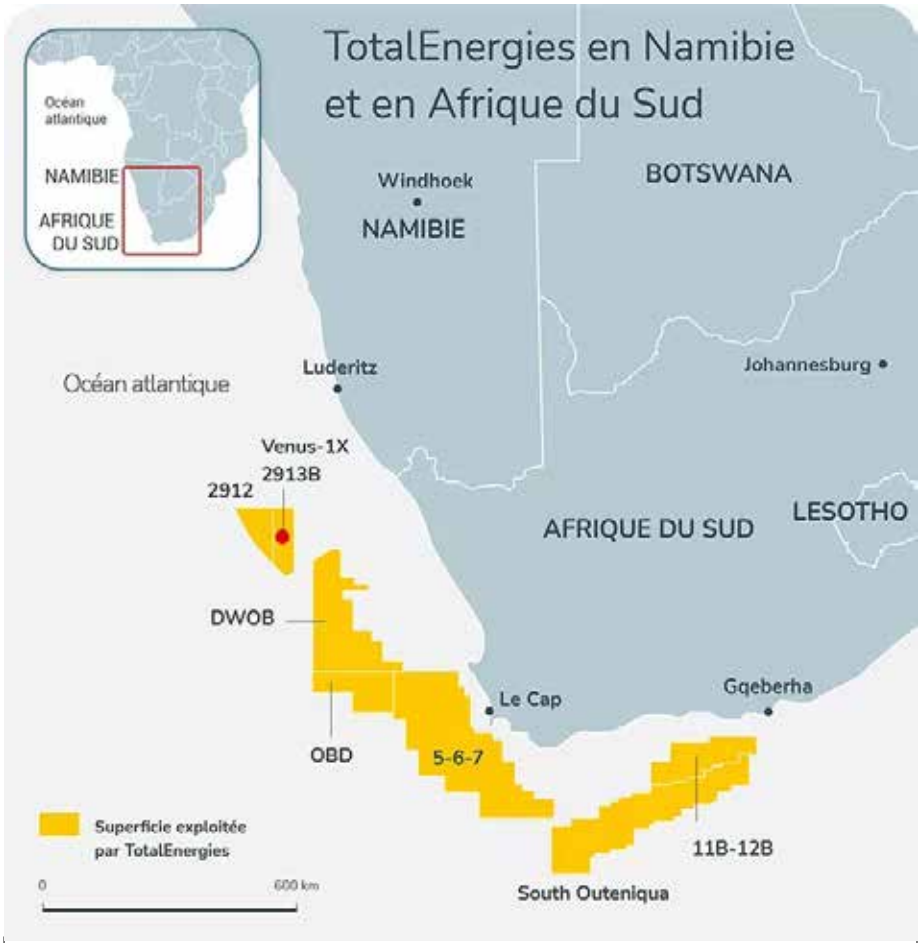

Les différents blocs de recherche exploités par TotalEnergie le long des côtes namibiennes et sud-africaines. (Copie d'écran du site internet de TotalEnergie)

3 000 mètres d'eau comme dans le bloc 2913 B concédé à Total selon notre source. La maîtrise technologique des majors des hydrocarbures permet aujourd'hui d'atteindre ces profondeurs.

Un milliard de barils

Selon l'agence Reuters, citée par notre source, il y aurait un potentiel d'un milliard de barils sur le forage répondant au nom de Venus-1X. Le forage, annonce le pétrolier français, a «traversé un réservoir du Crétacé inférieur de bonne qualité et rencontré environ 84 mètres d'huile légère». Il faut désormais vérifier si cette présence d'hydrocarbure est exploitable.

Assez paradoxalement, ces découvertes interviennent à l'heure où les pays veulent se détourner des hydrocarbures pour verdir leur bilan carbone. Les compagnies pétrolières aussi s'orientent vers d'autres énergies. Dans ce contexte, la Namibie n'en tirera peut-être pas tout le profit qu'elle aurait pu espérer de ses incroyables réserves pétrolières.

Oumou Konaté

Le Soudanais Amin Awad nommé coordonnateur des Nations unies pour la crise en Ukraine

Un Africain originaire du Soudan a été désigné pour être le représentant des Nations unies dans la crise entre la Russie et l'Ukraine, rapporte l'agence Ecofin. Une mission complexe, dans un conflit aux conséquences incertaines.

Antonio Guterres, le secrétaire général des Nations unies, a nommé le soudanais Amin Awad, en sa qualité de sous-secrétaire général, au poste de coordinateur de l'institution pour la crise en Ukraine. Originaire d'un pays qui lui-même connait des crises complexes, M. Awad est membre de l'Advanced Leadership Initiative de l'Université Harvard et, surtout, a effectué sa carrière onusienne dans des zones de conflits, selon l'agence Ecofin. Dans sa biographie disponible sur le site Internet des Nations unies, M. Awad a commencé sa carrière

La suite à la page 7

MONDE

La suite de la page 6

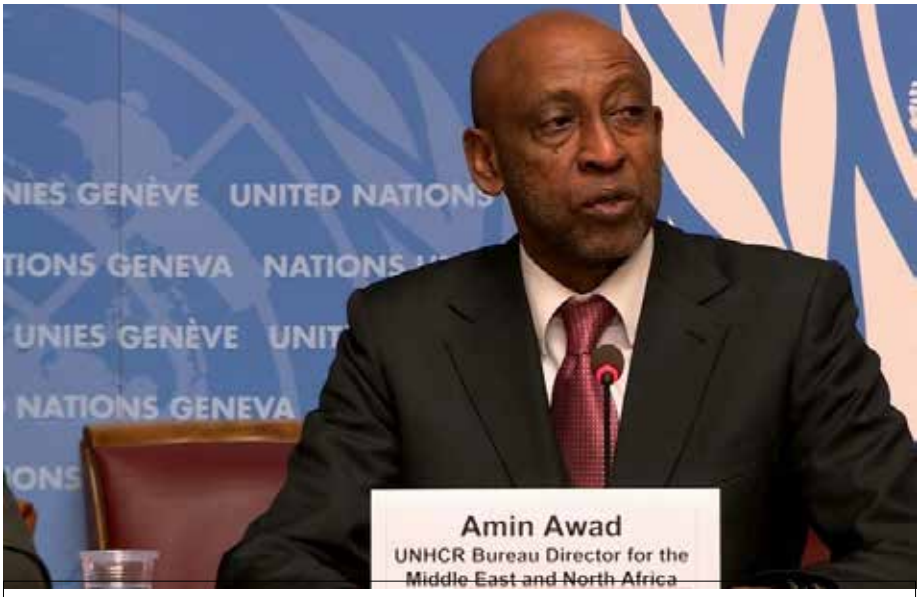

Le Soudanais Amin Awad aura la lourde tâche d'éviter que le conflit ne s'enlise



L'Afrique risque de subir des pressions du fait de l'inflation alimentaire et énergétique liée au conflit Ukraine-Russie

en 1989 en tant qu'agent pour le projet conjoint Banque mondiale-HCR pour les réfugiés afghans à Quetta, au Pakistan, avant d'être chef de bureau pour le nord de l'Iraq (1991), coordonnateur de l'opération transfrontalière Kenya-Somalie (1992), représentant par intérim au Yémen (1992-1994) et coordonnateur principal du programme régional et coordonnateur principal de zone du bureau régional pour l'Europe (1994-1999).

Au regard de son parcours, il est aisé de dire que c'est une expérience compatible avec le profil des enjeux à gérer. La crise entre la Russie et l'Ukraine ouvre un nouveau front de bataille pour des défis sécuritaires, mais aussi humanitaires.

Le rôle d'Amin Awad sera de rapprocher les parties belligérantes

Le président russe Vladimir Poutine a fait monter la tension d'un cran, le dimanche 27 février, en annonçant avoir mis en alerte son dispositif nucléaire, selon lui, en réponse aux « déclarations agressives » de l'OTAN. Au sein du Conseil de sécurité de l'ONU, la Russie qui jouit d'un droit de véto a naturellement bloqué l'adoption d'un projet de résolution qui aurait reconnu son agression en Ukraine, une évolution des choses qui rend complexe l'intervention de l'institution internationale. La mission du nouveau mandataire des Nations-Unis sera véritablement de rapprocher ces deux voisins géographiques mais très éloignés idéologiquement, rapporte l'Agence Ecofin. Loin d'être un fait isolé au cœur de l'Europe, le conflit en cours commence déjà à présenter de possibles conséquences pour de nombreux pays, dont ceux d'Afrique. De nombreux ressortissants de la région, notamment des étudiants présents en Ukraine sont désormais pris au piège d'un conflit, alors que tous les pays ne sont pas outillés pour organiser des rapatriements.

Pierre Oued.

GUINÉE

Une délégation conjointe CEDEAO-ONU à la rencontre des autorités de la transition

De nouveaux échanges tripartites ont été annoncés en Guinée Conakry entre les autorités de la junte au pouvoir, la CEDEAO plus rigide et les Nations Unies plus « compréhensives », rapporte l'agence Ecofin.



5 mois après le coup d'Etat, les institutions ONU et CEDEAO veulent des garanties sur la transition



La junte au pouvoir souhaite tendre la main à la CEDEAO, à l'Union africaine et aux Nations Unies pour que ça soit la dernière transition en Guinée

Cette rencontre intervient alors que des attentes sont de plus en plus exprimées par la classe politique guinéenne. Le Tchadien Annadif Khatir Mahamat Saleh, représentant spécial chargé du Bureau des Nations Unies pour l'Afrique de l'Ouest et le Sahel (UNOWAS), arrivé à Conakry, la capitale, le dimanche 27 février, a été rejoint par Jean-Claude Kassi Brou, président de la Commission de la Communauté économique des Etats de l'Afrique de l'Ouest (CEDEAO). Avant que la ministre des Affaires étrangères du Ghana, Shirley Ayorkor Botchway, qui préside le Conseil des ministres de la CEDEAO, les rejoigne le lendemain, indique l'agence Ecofin.

La délégation aura des rencontres avec les autorités de Transition, notamment le colonel Mamady Doumbouya, président de la Transition, les acteurs politiques, le corps diplomatique accrédité à Conakry et la société civile, peut-on lire dans un tweet du bureau onusien, sans plus de précisions. Un certain nombre d'actions ont été menées et les échanges avec les autorités devraient permettre de savoir où nous en sommes, a confié le patron de la Commission de la CEDEAO.

Exigence d'un calendrier devant conduire à l'ordre institutionnel

Selon des médias locaux, Mahamat Saleh va rencontrer des responsables de la coordination nationale du Front national pour la défense

La suite à la page 9

MONDE

La suite de la page 8

de la Constitution (FNDC), le mouvement politique qui avait manifesté contre la candidature pour un troisième mandat de l'ex-président guinéen, Alpha Condé. Le contenu exact des discussions n'a pas été dévoilé. Mais l'hypothèse forte serait que la rencontre prenne la forme d'un dialogue tripartite avec les Nations unies comme arbitre. Au lendemain de l'arrivée des militaires au pouvoir en Guinée, l'institution internationale avait affiché une position souple quant à la Transition. « Nous voulons une durée raisonnable, mais la durée raisonnable dépend des Guinéens eux-mêmes », avait-il fait savoir, toujours selon la même source.

La CEDEAO est sur une position plus rigide et souhaite protéger la démocratie. Ainsi, la communauté sous-régionale, tout en saluant la mise en place d'un Conseil national de Transition (CNT), exige la publication d'un calendrier devant rétablir à terme l'ordre institutionnel. Cette position est partagée par une partie de la société politique guinéenne, notamment le FNDC, qui exige plus de transparence de la part des dirigeants actuels du pays.

Pierre Oued.

Forum Europe-Afrique : Les experts appellent à l'économie circulaire pour l'industrialisation et la création d'emplois



Les pays africains invités à intensifier les chaînes de valeur circulaires pour accélérer l'industrialisation et la création d'emplois dans l'économie verte

A l'occasion du 7e Forum des affaires Europe-Afrique, un appel a été lancé, la semaine dernière, lors d'une table ronde virtuelle sur l'économie circulaire. L'économie circulaire est un modèle de production et de consommation durables qui vise à découpler la croissance économique de la consommation des ressources. La finance est un catalyseur clé pour le déploiement de solutions innovantes, il est donc essentiel que la Banque africaine de développement ancre et nourrisse l'économie circulaire en tant que modèle commercial bancable pour l'Afrique, a déclaré à Afdb, Al-Hamndou Dorsouma, responsable changement climatique et croissance verte de la Banque africaine de développement. Dorsouma a déclaré que l'économie circulaire offrait une stratégie

La suite à la page 10

MONDE

La suite de la page 9



Une opportunité pour le continent de présenter les traditions de gestion environnementale

de développement à faible émission de carbone et compatible avec le climat avec de forts avantages d'adaptation pour le continent. Il a noté que l'accélération de la transition vers l'économie circulaire nécessitait un accès accru au financement et des partenariats plus solides.

Les enjeux de développement

Le partenariat économique entre l'Afrique et l'Europe a exploré les moyens d'intégrer l'économie circulaire dans la coopération régionale en vue de promouvoir le développement durable. Josefa Sacko, commissaire à l'économie rurale et à l'agriculture de l'Union africaine, a déclaré qu'une coopération régionale dynamique sur l'économie circulaire pourrait aider l'Afrique à réaliser l'Agenda 2063 en réduisant la dépendance vis-à-vis des importations, en améliorant l'efficacité des ressources, l'innovation et la création d'emplois. L'économie circulaire sera un axe central de la coopération avec l'Afrique, a noté le commissaire européen Virginius Sinkevicius. L'Europe ne peut résoudre seule les crises environnementales mondiales. A en croire la ministre rwandaise de l'Environnement, Jeanne d'Arc Mujawamariya, le Forum mondial de l'économie circulaire 2022 est une opportunité pour le Rwanda et le continent dans son ensemble de présenter les traditions de gestion environnementale et d'explorer les moyens de faire de la transition vers une économie entièrement circulaire une réalité. L'économie circulaire peut "aider les entreprises à saisir de nouvelles occasions d'affaires et à profiter d'un avantage concurrentiel, en plus de contribuer à la réalisation des objectifs de développement durable de l'Organisation des Nations unies", a déclaré à Afrik21 le président du fonds d'innovation finlandais Sitra et ancien Premier ministre finlandais, Jyrki Katainen.

K.Fiakofi

CRISE UKRAINIENNE

L'Algérie disposée à fournir du gaz supplémentaire à l'UE

L'entreprise énergétique publique algérienne Sonatrach est prête à fournir plus de gaz à l'Europe pour compenser une éventuelle baisse en approvisionnement en gaz russe, à cause de l'invasion de l'Ukraine par la Russie, a déclaré dimanche son PDG, Toufik Hakkar, selon l'AFP.



La péninsule pourrait augmenter ses livraisons de gaz d'Algérie, mais aussi d'Azerbaïdjan, de Tunisie et de Libye



Ce conflit fait du gaz un «marché naturel de prédilection» pour l'Algérie

Toufik Hakkar, a déclaré que la société était prête à pomper du gaz supplémentaire vers l'UE à partir de son excédent via le gazoduc Transmed reliant l'Algérie à l'Italie. Sonatrach est «un fournisseur de gaz fiable pour le marché européen et est disposé à soutenir ses partenaires à long terme en cas de situations difficiles», a-t-il déclaré dans le quotidien Liberté. Hakkar a néanmoins déclaré que cela dépendrait de la disponibilité d'un excédent de gaz ou de gaz naturel liquéfié (GNL) une fois la demande nationale et les «engagements contractuels» satisfaits. L'Europe est le «marché naturel de prédilection» pour l'Algérie qui contribue actuellement, à hauteur de 11% à ses importations de gaz, a-t-il souligné.

Dans cette même lancée, le ministre italien des Affaires étrangères, Luigi Di Maio, s'est rendu lundi en Algérie pour discuter avec son homologue d'une augmentation des fournitures de gaz en provenance de ce pays nord-africain pour compenser une éventuelle baisse, côté russe, rapporte Bfm Business. «Nous discuterons du renforcement de la coopération bilatérale, en particulier pour répondre aux besoins en matière de sécurité énergétique européenne, à la lumière du conflit en Ukraine», a-t-il tweeté, peu après son arrivée à Alger.

L'Algérie seule ne pourra pas «compenser la baisse de l'approvisionnement en gaz russe

Le gazoduc Transmed, exploité conjointement avec l'ENI italien, a une capacité d'environ

La suite à la page 12

NIGÉRIA

La suite de la page 11

32 millions de mètres cubes par an, soit quatre fois celle du gazoduc Medgaz vers l'Espagne. Le haut dirigeant a ajouté que Sonatrach pourrait étendre ses approvisionnements aux pays actuellement non desservis par les pipelines existants via des méthaniers. L'ancien ministre algérien de l'énergie, Abdelmajid Attar, quant à lui, a déclaré à l'AFP que l'Algérie exporte au maximum 22 milliards de mètres cubes (de gaz) via le gazoduc Transmed», laissant une capacité de 10 milliards de mètres cubes.

Il a néanmoins noté que l'Algérie seule ne pourra pas compenser la baisse de l'approvisionnement en gaz russe, notant qu'elle peut offrir au maximum deux ou trois millions de mètres cubes supplémentaires.

L'Italie compte diversifier rapidement ses sources d'énergie pour réduire sa dépendance au gaz russe, avait déclaré vendredi le chef du gouvernement italien, Mario Draghi, regrettant les mauvais choix du passé. L'Italie est l'un des pays européens les plus dépendants du gaz russe.

La Russie a lancé jeudi une invasion de l'Ukraine, provoquant une onde de choc internationale.

Pierre Oued.

Les élections générales prévues pour février 2023

Les électeurs nigérians se rendront aux urnes le 25 février 2023 selon la Commission électorale nationale indépendante (INEC), pour élire le nouveau président et les députés. Cette annonce faite à Abuja intervient après la signature de la nouvelle loi électorale par le président Muhammadu Buhari sous la pression des Organisations de la société civile.



Ces élections générales, initialement prévues pour le 18 février 2023 par la Commission électorale, ont été repoussées d'une semaine. Le motif invoqué est que le président nigérian Muhammadu Buhari n'a pas promulgué la nouvelle loi électorale de 2021 dans les délais imposés par la Constitution, selon voa afrique. La veille, le président Buhari, sous la pression des Organisations de la société civile et des leaders d'opinion, a finalement accepté signer la nouvelle loi électorale corrigée qu'il avait rejetée en décembre. La nouvelle loi permet désormais la transmission électronique des résultats des élections au Nigeria mettant fin à des années de controverse.

Dans l'ensemble, les Nigérians estiment que la collecte et la transmission manuelle des résultats des élections est l'un des facteurs qui favorisent la fraude électorale. «Nous espérons aussi que cela va donner plus de confiance aux Nigérians», s'est réjouie Ene Obi, activiste et directrice de l'ONG ActionAid Nigeria, cité par notre source.

Il faut noter que la promulgation de la nouvelle loi électorale ouvre la voie à des élections plus crédibles au Nigeria. Les échéances électorales de 2023 sont considérées comme cruciales pour trouver un successeur au président Buhari qui est à son deuxième et dernier mandat dans un contexte d'insécurité grandissante.

Oumou Konaté

BURKINA FASO

Transition 03 ans, 25 ministres et 71 parlementaires, selon les conclusions des assises nationales



Plusieurs personnes issues des différentes couches socioprofessionnelles du pays ont participé aux assises nationales sur l'examen de la Charte de la transition, le 28 février 2022

Les assises nationales sur l'examen des textes et la signature de la Charte de la transition, ouvertes le 28 février 2022, ont refermé leurs portes au petit matin du 1er mars 2022 à Ouagadougou. Le document final a été signé par le président du Faso, le Lieutenant-colonel Paul Henry Sandaogo Damiba. Que retenir des grandes lignes de la future feuille de route du Burkina Faso? Allons à sa découverte donc.



Lt-Col Paul Damiba, président du Faso, signant la charte et mettant fin aux travaux des assises nationales

Débutées dans la matinée du lundi 28 février 2022 et prévues se refermer dans l'après-midi de cette même journée, c'est finalement aux premières lueurs du premier jour de mars 2022 que ces assises vont connaître leur dénouement. Les participants, composés des forces vives de la nation, des acteurs de la classe politique et de la société civile devaient se pencher sur l'examen des textes et la signature de la Charte préalablement proposée par la Commission technique d'élaboration d'une quinzaine de membres. Cette dernière avait, au bout de deux semaines de réflexion, remis son rapport au président Damiba en début de semaine passée. Dans le projet de textes, les recommandations suivantes y avaient été formulées: une durée de 2 ans et demie pour la transition, la mise en place d'un gouvernement de 21 membres, 51 membres avec

La suite à la page 14

La suite de la page 13

un mandat gratuit au titre de l'Assemblée législative de Transition (ALT). Néanmoins, avait tempéré la commission, les parlementaires percevront des indemnités de session. Invités à valider ce projet de textes puis de procéder à sa signature, les participants à ces assises se sont montrés très remontés face à certaines propositions issues des travaux de la commission.

Les principaux points, objets de discorde, concernaient le nombre de parlementaires ainsi que le bénévolat durant leur mandat ainsi que l'effectif du futur gouvernement proposé par la commission. Après plusieurs heures de débats houleux, les participants parviennent à accorder les violons. Ainsi, de ce qui ressort du document final signé par le premier responsable du pays, on retient que la future transition est d'une durée de trois (03) ans, l'équipe gouvernementale sera composée de 25 membres, 71 membres avec mandat rémunéré siègeront à l'Assemblée législative de la Transition (ALT). Les participants ont, à l'issue des travaux, jeté leur dévolu sur l'actuel président du Faso, Paul Damiba, pour la conduite de la transition.

Des citoyens s'indignent du rejet du bénévolat des parlementaires

A la fin de cette activité, c'est un président des assises, Tertius Zongo, visiblement satisfait, qui s'est adressé au chef de l'Etat. «Les discussions ont été très franches, nous nous sommes dit que rien ne peut prospérer dans la sournoiserie, il faut qu'on se dise la vérité, *il faut qu'on se parle. Je crois qu'on s'est parlé, on s'est dit la vérité. C'est vous dire que les conclusions que nous vous présentons sont vraiment le fruit de tout ce que nous pouvions apporter de mieux*», a indiqué cet ex premier ministre de l'ère Compaoré. Les conclusions des travaux, sitôt publiées, ont suscité de vives réactions de la part de nombreux citoyens burkinabè. Ces derniers, notamment à travers les réseaux sociaux, ont marqué leur indignation suite au rejet par les participants du caractère bénévole du mandat des parlementaires, à l'augmentation des membres du gouvernement et de l'ALT. Prochaine étape, l'investiture du président du Faso, prévue se tenir le 2 mars 2022.

Abdoul Karim TAPSOBA

L'Union africaine dénonce le «racisme» contre les Africains piégés dans le conflit

L'Union africaine a condamné lundi 28 février, les incidents de discrimination raciale à l'encontre d'Africains tentant de fuir le conflit en Ukraine.

Le président sénégalais Macky Sall, président de l'Union africaine, et le président de la Commission de l'Union africaine, Moussa Faki Mahamat, se sont dits particulièrement troublés par les informations selon lesquelles certains résidents africains en Ukraine auraient été refoulés aux frontières. «Des informations selon lesquelles les Africains sont victimes de traitements dissemblables inacceptables seraient scandaleusement racistes et enfreindraient le droit international», ont déclaré les deux dirigeants dans un communiqué.

La suite à la page 15

GUERRE EN UKRAINE

La suite de la page 13





L'UA dénonce le Racisme contre les Africains et les personnes d'ascendance africaine

Selon l'AFP, les présidents ont exhorté tous les pays à "respecter le droit international et à montrer la même empathie et le même soutien à toutes les personnes fuyant la guerre, quelle que soit leur identité raciale". Près d'une semaine après l'offensive Russe contre l'Ukraine,une opération décrite par Vladimir Poutine comme «une intervention militaire spéciale», de nombreux étrangers résidant en Ukraine, dont des Africains, ont tenté de quitter le pays, pour échapper à la violence.

Rapports de racisme

Des informations sont apparues vendredi selon lesquelles des pays voisins comme la Pologne exigeaient des visas aux étrangers, les empêchant de pénétrer dans le pays. Cela a forcé un certain nombre de pays africains tels que le Kenya, l'Éthiopie, l'Ouganda, le Ghana et le Rwanda à annoncer qu'ils étaient en pourparlers avec divers pays de l'UE pour accorder des permis temporaires à leurs citoyens afin de les aider à échapper à la guerre. Lundi, l'affaire a été soulevée lors d'une réunion sur l'Ukraine au Conseil de sécurité de l'ONU, avec les membres africains du Conseil, communément appelés A3, dénonçant ce qu'ils ont appelé "les mauvais traitements infligés aux Africains, en particulier aux étudiants, qui tentent de fuir l'Ukraine. Le représentant permanent du Kenya auprès de l'ONU, Martin Kimani, a déclaré à Nation Africa que les pays africains ne cesseront de condamner les incidents racistes même lorsqu'ils expriment leur solidarité avec l'Ukraine. «Il a été profondément troublant d'observer le racisme qui a caractérisé l'expression de la solidarité dans certaines parties de l'Europe», a-t-il déclaré.

K.Fiakofi

BURKINA FASO

Lutte antiterroriste : L'Armée neutralise une vingtaine d'assaillants à Toéni



De 2015 à nos jours, le phénomène terroriste a coûté la vie à près de 2.000 personnes et fait plus d'un million de déplacés internes

Le lundi 28 février 2022, une attaque terroriste a visé le détachement mixte de Toéni, dans la région de la Boucle du Mouhoun. Le bilan établi par l'armée burkinabè fait état d'une vingtaine de terroristes neutralisés et deux éléments des Forces de Défense et de Sécurité (FDS) tombés.

Selon une note de la grande muette burkinabè rendue publique ce 28 février 2022, le détachement mixte de Toéni, situé dans la province du Sourou dans la région de la Boucle du Mouhoun, a été victime d'une attaque terroriste. «En plus des tirs indirects sur le camp, 02 véhicules piégés ont tenté de s'infiltrer dans le dispositif mis en place par le détachement. Les éléments ont promptement réagi en neutralisant les deux véhicules qui ont explosé à l'entrée de la base. Une con*tre-offensive a immédiatement été déclenchée contre les assaillants qui tentaient de se replier en direction de la frontière avec le Mali*», explique le communiqué. Selon la hiérarchie militaire burkinabè, la riposte des FDS a permis de mettre hors d'état de nuire vingt (20) terroristes, y compris les deux (02) conducteurs des voitures piégées. Cependant, côté FDS, l'on a enregistré une vingtaine de blessés avec malheureusement deux soldats tués lors des tirs. Le chef d'Etat major générale des Armées, à travers ce communiqué a salué «la mémoire des vaillants soldats tombés et a félicité les FDS pour leur bravoure».

Abdoul Karim TAPSOBA

ANNONCE

WHATSAPP ONLINE ENGLISH

Cours d'appui en ligne



Tle A4,A5, D, C, G2 35.000fcfa au lieu de 50000

Math, PC, HG, Anglais, Français, Philo, Allemand, SVT



Anglais, français, HG, PC, SVT, Math **3e** 25000fcfa au lieu de 35000

Début et fin des cours
1er mars-31 mai

En ligne sur WhatsApp

Contact WhatsApp 66 27 21 87

- **Ce programme de cours en ligne concerne les candidats libres aux examens de BEPC et baccalauréat session de 2022 ainsi que les élèves qui suivent les cours quotidiennement. Vous pouvez soit suivre le programme complet ou choisir les matières qui vous paraissent difficiles.**

INFOS DES PAYS D'AFRIQUE

Plus de 1.534 Marocains ont quitté l'Ukraine



Plus de 1 534 Marocains ont réussi à quitter l'Ukraine, depuis lundi dernier, en transitant vers plusieurs pays à savoir la Pologne avec 720 personnes, la Roumanie avec 384 personnes, la Slovaquie avec 300 personnes et la Hongrie avec 130 personnes, a rapporté Apanews, cité par African Manager. Ce nombre est appelé à s'accroître alors que l'Ukraine fait face à une opération militaire spéciale russe sur son territoire.

Comores: dialogue entre le pouvoir et l'opposition



Placé sous l'observation de l'Union Africaine, le président comorien Azali Assoumani a lancé officiellement le dialogue inter-comorien, le lundi 28 février 2022, dernier initié par un parti d'opposition, Ulezi, a rapporté franceinfo. L'objectif de ce dialogue est la modernisation de l'administration de l'Etat et des changements dans le système électoral, avec un système de signatures de parrainage, a ajouté notre source.

Zimbabwe : 16 suspects arrêtés pour des violences contre l'opposition



La police du Zimbabwe a annoncé l'arrestation de 16 suspects, en majorité des militants du parti au pouvoir, à l'origine de la violence lors d'un meeting de l'opposition, dimanche dernier, faisant 22 blessés et un mort, a rapporté Africanews. Les assaillants ont utilisé machettes, couteaux, catapultes et fouets traditionnels dans un déchaînement de violence, selon la police, citée par notre source.

Mali : Ouverture d'une enquête après l'annonce de la mise en place d'un gouvernement malien de transition depuis Abidjan

Le ministre malien de la Justice et des Droits de l'homme, Mamadou Kassogué, a annoncé, lundi soir, avoir saisi le procureur près la Cour d'appel de Bamako pour l'ouverture d'une enquête, suite à l'annonce par l'opposant Ainea Ibrahim Camara de la mise en place d'un gouvernement malien civil de transition depuis la Côte d'Ivoire, a rapporté l'Agence Anadolu.



Wagner envoyé pour tuer Zelensky : plus de 400 mercenaires en route, selon le Times

Alors que la guerre continue en Ukraine, une information du média britannique le Times fait cas d'une intervention de la société privée russe pour le compte du président Vladimir Poutine, selon la nouvelle tribune. Selon notre source, le groupe militaire qui comprend plus de 400 militaires se dirige vers la capitale ukrainienne Kiev, avec pour mission de tuer le président ukrainien Volodymyr Zelensky et son gouvernement.



INFOS DES PAYS D'AFRIQUE

Tunisie: Ghazi Karoui écope de 16 ans de prison ferme pour chèques en bois



Ghazi Karoui, député de Qalb Tounes au sein du Parlement gelé, a écopé d'une peine de 16 ans de prison ferme pour chèques sans provision, a rapporté Webdo.tn. Le verdict a été prononcé par contumace, par la cour spécialisée dans le traitement des affaires de chèques sans provision, au tribunal de première instance de Tunis, a indiqué Tunisie Numérique. A noter que Ghazi Karoui a été inculpé dans sept affaires d'émission de chèques sans provisions.

Cameroun: Rigobert Song, nouveau sélectionneur des Lions indomptables



L'ancien capitaine des Lions Indomptables, Rigobert Song a été nommé, le lundi 28 février 2022, nouveau sélectionneur de l'équipe camerounaise de football, a rapporté Camfoot. La décision a été contenue dans un communiqué signé par le ministre des Sports et de l'Éducation physique, Narcisse Mouelle Kombi. Succédant au Portugais Toni Conceiçao, Rigobert Song a été choisi par le président de la Fécafoot Samuel Eto'o, a indiqué notre source.

RDC/ Ituri : 6 personnes tuées par la milice CODECO à Gina



Une nouvelle attaque de la milice CODECO a eu lieu, le lundi 28 février 2022, dans le village de Gina, territoire de Djugu (Ituri), a rapporté Radio Okapi. Au bilan, deux personnes décapitées, quatre criblés de balles pendant leur fuite et cinq autres habitants enlevés par ces miliciens. Selon notre source, ces meurtres ont été perpétrés pour venger la mort d'un de leur homme tué par les forces d'autodéfense Zaïre, le 22 février 2022, sur le tronçon routier Zibiti-Likidha dans le territoire de Djugu.

La Côte d'Ivoire condamne la mise en place d'un gouvernement malien civil de transition depuis son territoire

Le gouvernement ivoirien a condamné, lundi, dans un communiqué, l'annonce de la mise en place d'un gouvernement malien civil de transition depuis la Côte d'Ivoire, faite par un opposant malien, a indiqué l'agence Anadolu. Le ministre précise que le gouvernement *«ne saurait tolérer la déstabilisation d'un pays frère à partir de son territoire, ce qui du reste est contraire à la tradition d'entente cordiale et de fraternité entre la Côte d'Ivoire et ses voisins»*. Il condamne ces agissements qui sont contraires aux principes démocratiques d'accession au pouvoir d'Etat et réaffirme son soutien aux efforts en cours par la CEDEAO pour une sortie de crise au Mali.



INFOS DES PAYS D'AFRIQUE

Nigeria: le pays appelle à un traitement «digne» de ses citoyens en Ukraine



Le gouvernement nigérian a exhorté, lundi dernier, les autorités douanières en Ukraine et dans les pays voisins à traiter «*avec dignité*» ses citoyens, sur fond d'accusations croissantes de racisme à la frontière ukrainienne, a informé VOA. «*Il y a eu des informations regrettables (selon lesquelles) la police ukrainienne et le personnel de sécurité refusent de laisser les Nigérians monter dans les bus et les trains*» pour la Pologne, a déclaré le porte-parole de la présidence nigériane Garba Shehu. «*Dans une vidéo qui circule largement sur les réseaux sociaux, une mère nigériane avec son jeune bébé a été filmée en train d'être forcée physiquement de céder son siège à une autre personne*», a-t-il poursuivi, selon notre source.

Mauritanie : le pays exprime à la Russie son inquiétude à propos de ses ressortissants en Ukraine



Selon Sahara Médias, la Mauritanie a exprimé, le lundi 28 février 2022, ses inquiétudes croissantes à propos de la sécurité de ses ressortissants bloqués en Ukraine depuis le déclenchement de la guerre russo-ukrainienne. Cette inquiétude a été exprimée par le ministre des affaires étrangères, de la coopération et des mauritaniens de l'extérieur, Ismael O. Cheikh Ahmed à l'ambassadeur de la fédération de Russie en Mauritanie, Boris Jiko. Selon l'agence mauritanienne d'information citée par Sahara Médias, le ministre des affaires étrangères a réitéré son souhait pour la mise en œuvre d'une trêve humanitaire et l'ouverture d'un passage sécurisé, permettant leur évacuation dans le plus bref délai.

L'Union africaine dénonce le racisme après la guerre en Ukraine



L'Union africaine a condamné, lundi 28 février 2022, les incidents de discrimination raciale à l'encontre d'Africains tentant de fuir le conflit en Ukraine. Le président sénégalais Macky Sall, président de l'Union africaine et le président de la Commission de l'Union africaine, Moussa Faki Mahamat, se sont dits particulièrement troublés par les informations selon lesquelles certains résidents africains en Ukraine auraient été refoulés aux frontières. «*Des informations selon lesquelles les Africains sont victimes de traitements dissemblables inacceptables seraient scandaleusement racistes et enfreindraient le droit international*», ont déclaré les deux dirigeants dans un communiqué.

INFOS DES PAYS D'AFRIQUE

La Tunisie et l'Allemagne discutent de la coopération bilatérale dans le domaine militaire



Le ministre tunisien de la Défense, Imed Memmich, a reçu, dans la journée du lundi, l'ambassadeur de l'Allemagne en Tunisie, Peter Bruegel, au siège du ministère, pour discuter de la coopération bilatérale dans le domaine militaire. Memmich a exprimé sa volonté de voir la relation Tunisie-Allemagne se développer davantage dans des domaines d'intérêt commun, en particulier, la sécurisation des frontières, la formation ainsi que l'échange d'expertises. Pour sa part, le représentant de la diplomatie allemande a salué le niveau atteint par les relations de coopération germano-tunisienne dans le domaine militaire.

Le président de la BAD en visite à São Tomé et Príncipe



Le président de la Banque africaine de développement (BAD), le Nigérian Akinwumi Adesina, est attendu prochainement à São Tomé et Príncipe pour prendre contact avec les actions de réparation des dégâts causés par les fortes pluies qui se sont abattues sur le pays fin décembre dernier, a relaté STP-Press. L'information a été fournie par Carlos Vila Nova, président de la République. ''*São Tomé et Príncipe a été très actif dans les infrastructures et le changement climatique [...] parce que ce sont des domaines tellement complets et convergents à tous les postes, ce qui nous a permis d'exprimer nos sentiments*'', a déclaré le chef de l'État.

Tanzanie : 900 touristes ukrainiens bloqués à Zanzibar



Au moins 900 touristes ukrainiens sont bloqués à Zanzibar, en raison de la guerre en cours entre la Russie et l'Ukraine, selon The Citizen. Cependant, le gouvernement de Zanzibar a assuré aux voyageurs qu'il cherchait des alternatives pour les aider à se loger car ils manquaient d'argent pour couvrir les factures d'hôtel. «*Nous sommes en discussion avec les propriétaires des hôtels pour voir comment nous pouvons les aider* ", a déclaré, lundi dernier, le président de Zanzibar, le Dr Hussein Mwinyi, aux journalistes à la State House des îles, selon notre source.

Congo-Brazza: Fin du couvre-feu, réouverture des frontières et des lieux de loisirs

Les autorités congolaises ont décidé de la levée du couvre-feu ainsi que de la réouverture des frontières et des boîtes de nuit, ont rapporté Les Echos du Congo Brazzaville. Cette décision a été rendue publique par la Coordination nationale de gestion de la pandémie de coronavirus, le lundi 28 février 2022. Cependant, les tenanciers et gérants des boîtes de nuit devront exiger de leurs clients la présentation de la preuve de leur vaccination. La reprise totale des activités sportives et de masse devront se faire quant à elles, dans le strict respect des gestes barrières.



INFOS DES PAYS D'AFRIQUE

Afrique: Le nombre de cas de COVID-19 enregistrés dépasse les 11,18 millions



Le nombre total de cas de COVID-19 confirmés en Afrique s'est élevé, lundi dernier, à 11.183.559, a rapporté le Centre africain de contrôle et de prévention des maladies, CDC Afrique. Le nombre de décès dus à la pandémie sur le continent s'élève à 248.677, selon le centre. A ce jour, 10.392.760 patients se sont rétablis de la maladie sur le continent. L'Afrique du Sud est le pays qui a enregistré le plus grand nombre de cas de la maladie, avec 3.671.991, tandis que le Maroc dénombre 1.160.750 cas, en date de lundi.

Kenya: les exportations de café ont augmenté de 17,4% en valeur.



D'après le Bureau kényan des statistiques (KNBS), le Kenya a exporté du café pour une valeur d'environ 229 millions de dollars en 2021, contre 195 millions de dollars en 2020. Selon le site Lobservateur, la quantité de café exportée s'élève à 37.477 tonnes contre 43.386 tonnes exportées en 2020. L'augmentation des recettes est donc attribuable à l'augmentation des prix sur les marchés mondiaux, qui ont atteint une moyenne de 6,3 dollars le kilo contre 5,9 dollars l'année précédente, selon le KNBS.

Le porte-parole du gouvernement somalien Mohamed Moalimu élu député



Le porte-parole du gouvernement somalien, Mohamed Ibrahim Moalimu, a remporté, dimanche 27 février 2022, un siège à la Chambre du peuple (HOP), la chambre basse du parlement bicaméral somalien, selon The East African. Moalimu, qui a survécu à un attentat suicide le 16 janvier dernier, a remporté le siège numéro HOP # 068 après avoir voté dans la ville de Beledweyne, dans l'État de Hirshabelle, à 335 km au nord de Mogadiscio.

Burkina : Le juge Kassoum Kambou repose désormais au cimetière municipal de Gounghin



L'ex président du conseil constitutionnel, Kassoum Kambou repose désormais au cimetière municipal de Gounghin. En effet, le mardi 01 mars 2022, dans la matinée, le Président du Faso, Paul Henri Sandaogo Damiba, l'a élevé au rang de la dignité de Grand Croix de l'Étalon, à titre posthume, au cours d'une cérémonie d'hommage à son endroit, à la place de la Nation. La cérémonie a connu la présence des membres de sa famille, de ses amis et connaissances, du président du conseil supérieur de la magistrature. Cette cérémonie s'est terminée par un défilé des forces de défense et de sécurité. Quatrième personnalité de l'Etat, Kassoum Kambou qui a fait 7 ans à la tête de l'institution était le troisième président du Conseil constitutionnel depuis 2015

Le Quotidien Numérique d' Afrique

EDITION CONTINENTALE
02 BP 5805 Ouaga 02 Burkina Faso
+ 226 76 60 97 21
contact@sc-mail.info
www.quotidiennumerique.com

Autorisations
n°5509P /2013/ CAO/TGI.O/ P.F.
n°1238/2016/CAO-TGI/OUA/ P.F

Administration
OTC MEDIA SARL

Directeur de publication
Siaka GOW

Rédacteur en chef
Augustin NIKIEMA

Rédacteurs en Chef Délégués
Lonsani SANOGO
Leylatou TIENDREBEOGO

Equipe de rédaction
Lonsani SANOGO
Oumou KONATE
Roseline BADO
Leylatou TIENDREBEOGO
Fatoumata COMPAORÉ
Djakaridja GHO
Romuald Aristide SOME
Pierre OUEDRAOGO
Augustin NIKIEMA
Fiakofi KOSSI
Line Rose BAMBARA
Nang-Yanan RAOUL
Abdoul Karim TAPSOBA
Lucien DAKISSAGA

Équipes de montage
Djakaridja GHO
Romuald Aristide SOME
KOMBOÏGO Francis

Distribution
www.quotidiennumerique.com

Service Commercial
contact@sc-mail.info
(Abonnement, insertion, couverture médiatique)
+226 76 60 97 21
+226 61 08 03 03
+226 64 20 00 26

Retrouvez la version complète dans vos kiosques numériques

ekiosque — Cameroun
viaPRESSE.com — Europe - Amerique
Cdiscount — France
MONKIOSK.com — Côte d'Ivoire
fnac — Europe
viapress.be — Belgique
SOGAPRESSE — Gabon
ePresse — Europe - Amerique
Cultura — France
emediaplace — Afrique
France loisirs — France
scopalto — Europe
orange — Tous les pays Orange
Tego
YouScribe — Tous les pays qui ont Orange Money

ANNONCE


Le Quotidien Numérique
d'Afrique
Occupez
une page entière
dans votre
Journal
Votre Message Personnalisé
Sur une Page entière
TTC
A Seulement
≈ 90 €
≈ 104 $
≈ 59 000 FCFA
http://quotidiennum
Contacts : +226 76 20 00 26 / + 226 61 07 04 04
contact@sc-mail.info