COLEÇÃO SUSTENTABILIDADE

OMI, A ÁGUA



FABIO GONÇALVES FERREIRA

COLEÇÃO SUSTENTABILIDADE

OMI, A ÁGUA

MUITO SE DISCUTE SOBRE A QUESTÃO DA SUSTENTABILIDADE DO MUNDO ATUAL. VISANDO SEMPRE OFERECER O MELHOR CONTEÚDO DIDÁTICO DE FORMA LÚDICA E DE FÁCIL ENTENDIMENTO PELAS CRIANÇAS, APRESENTAMOS A COLEÇÃO *SUSTENTABILIDADE*, COMPOSTA POR QUATRO TÍTULOS QUE ABORDAM TEMAS RELACIONADOS AO DESENVOLVIMENTO SUSTENTÁVEL. O INTUITO DA COLEÇÃO É LEVAR OS PEQUENOS LEITORES A REFLETIR SOBRE A IMPORTÂNCIA DE UTILIZARMOS OS RECURSOS NATURAIS COM RESPONSABILIDADE, ISTO É, SEM COMPROMETER O FUTURO DO PLANETA. ASSIM, CADA LIVRO TRATA DE UM ELEMENTO DA NATUREZA POR MEIO DE UM PERSONAGEM ORIUNDO DE UMA DAS ETNIAS QUE INTEGRAM A POPULAÇÃO BRASILEIRA.

NESTA HISTÓRIA, OMI, A ÁGUA, TOMA A FORMA DE UMA MENINA E APARECE PARA NATÁLIA, UMA GAROTA QUE BRINCAVA COM UMA MANGUEIRA NO QUINTAL DA CASA DE SUA AVÓ. AS DUAS TRAVAM UM DIÁLOGO BASTANTE ESCLARECEDOR, DEMONSTRANDO GRANDE PREOCUPAÇÃO COM O DESPERDÍCIO E A POLUIÇÃO DA ÁGUA. DESSA MANEIRA, NATÁLIA SE DÁ CONTA DAS COISAS QUE PODE FAZER PARA AJUDAR NOSSO PLANETA. QUAIS SÃO ESSAS ATITUDES? SERÁ QUE TAMBÉM PODEMOS COLABORAR COM OMI E COM NATÁLIA? DESCUBRA TUDO ISSO AO LER ESTA DIVERTIDA E EMOCIONANTE HISTÓRIA!

O DIA ERA DE SOL, E O CÉU ESTAVA AZUL E IMENSO. NATÁLIA ESTAVA SENTADA EM UM BANCO DE MADEIRA DEBAIXO DA GOIABEIRA DA CASA DE SUA AVÓ. A GAROTA TINHA ACABADO DE TOMAR UM BANHO DE MANGUEIRA, E VIA A ÁGUA ESCORRER, FAZENDO POÇAS DE LAMA NO QUINTAL. AS GOTAS D'ÁGUA ESCORRIAM EM SEU ROSTO, E TUDO PARECIA ESTAR BEM.

DE REPENTE, A ÁGUA QUE SAÍA DA MANGUEIRA COMEÇOU A SE ERGUER DO CHÃO. PARECIA SE TRANSFORMAR EM UMA COLUNA DE ÁGUA LIMPINHA, MAS QUE, AO MESMO TEMPO, TOMAVA A FORMA DE UMA MENINA!



NATÁLIA AINDA ESFREGOU OS OLHOS PARA SE CERTIFICAR DE QUE O QUE ELA VIA ERA REALMENTE DE VERDADE! MAS, POR MAIS ESTRANHO QUE FOSSE, ERA MESMO REAL. JÁ EM SUA FRENTE, A MENINA FEITA DE ÁGUA OLHOU BEM NOS OLHOS ASSUSTADOS DE NATÁLIA E FALOU:

— GAROTA, JÁ NOTOU A QUANTIDADE DE ÁGUA LIMPA E PURA QUE VOCÊ JOGOU FORA HOJE?

"QUE SUSTO! A MENINA DE ÁGUA SABIA FALAR!", PENSOU NATÁLIA. E, ADMIRADA COM O QUE VIA, RESPONDEU GAGUEJANDO:

— NA... NÃO... QUER DI... DIZER... JOGANDO FORA O QUÊ?



— ÁGUA! E ÁGUA LIMPA! — AFIRMOU A MENINA DE ÁGUA. — VOCÊ NOTOU QUE ESSA MANGUEIRA ESTÁ ABERTA E ESCORRENDO ÁGUA JÁ FAZ UM TEMPÃO? ENTENDO QUE ESTEJA MUITO QUENTE, E É BEM LEGAL TOMAR BANHO DE MANGUEIRA, MAS JOGAR ÁGUA FORA ASSIM É MUITO DESPERDÍCIO.

NATÁLIA NEM TINHA SE RECUPERADO DO SUSTO, QUANDO VIU A MENINA FEITA DE ÁGUA AVANÇAR PARA FECHAR A TORNEIRA.



— MAS QUEM É VOCÊ? OU MELHOR, O QUE É VOCÊ? — PERGUNTOU NATÁLIA, CONFUSA.

A GAROTA DE ÁGUA SORRIU COM SEU SORRISO MEIO TRANSPARENTE, MEIO AZULADO E SE APRESENTOU:

— MEU NOME É OMI, QUE SIGNIFICA "ÁGUA" NO IDIOMA AFRICANO IORUBÁ. SOU UMA PARTE DA ÁGUA DO PLANETA E ESTOU AQUI PARA ENSINAR-LHE ALGUMAS COISAS MUITO IMPORTANTES.

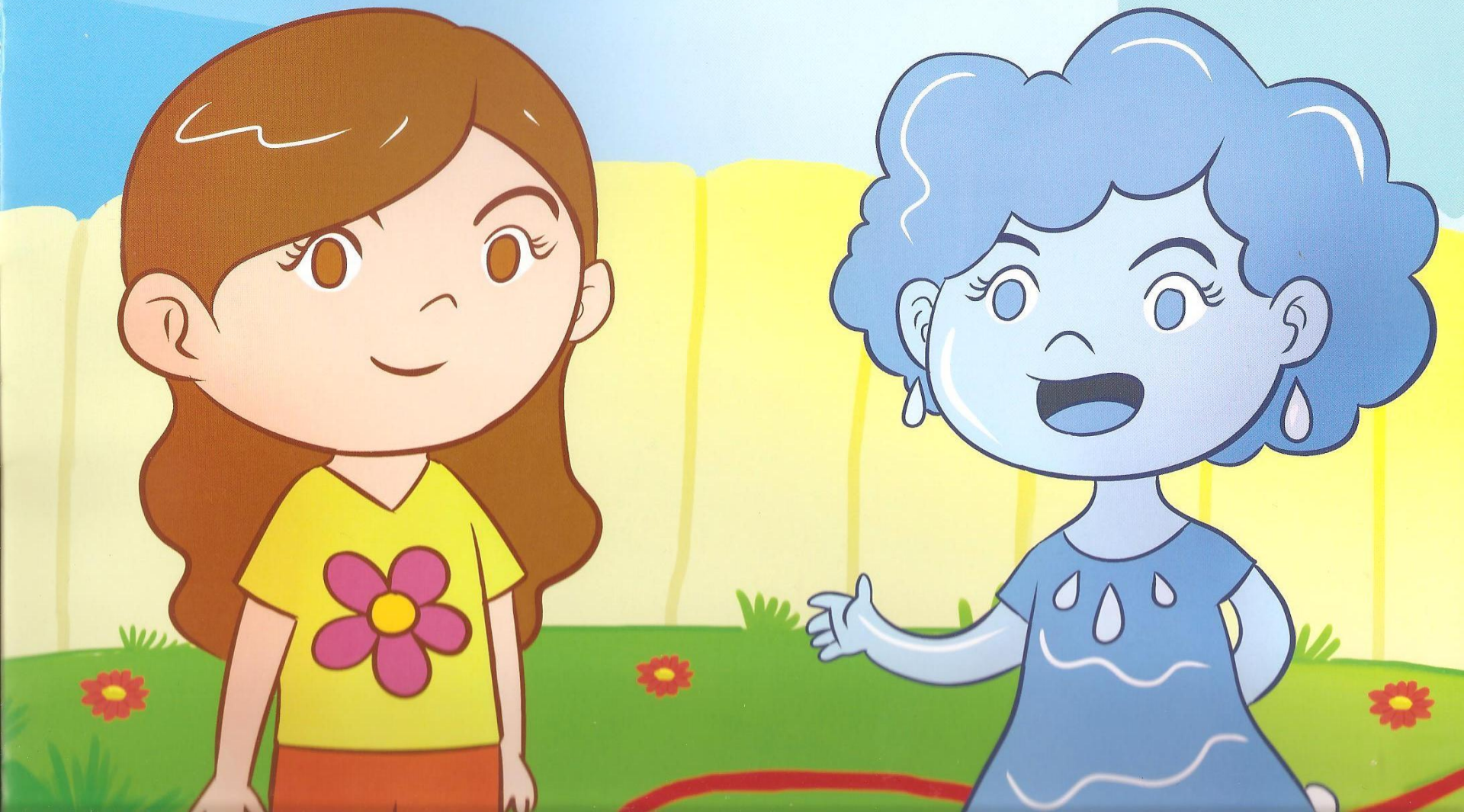

NATÁLIA, AINDA IMPRESSIONADA, OUVIA TUDO COM MUITA ATENÇÃO. OMI FEZ UM REDEMOINHO EM UMA DAS POÇAS QUE ESTAVAM NO CHÃO. DE REPENTE, NA POÇA D'ÁGUA, COMEÇARAM A APARECER VÁRIAS IMAGENS. A PRIMEIRA DELAS FOI A DE NOSSO PLANETA.

— NATÁLIA, APESAR DE SE CHAMAR TERRA, NOSSO PLANETA É QUASE TODO FORMADO POR ÁGUA. POR ISSO, ELE É AZULZINHO ASSIM! — OMI EXPLICAVA.

A GAROTA NEM PERCEBEU QUE ESTAVA DE BOCA ABERTA. AS IMAGENS NA POÇA D'ÁGUA PARECIAM SER TÃO REAIS QUE A IMPRESSIONAVAM.



— A MAIOR PARTE DESSA ÁGUA QUE VOCÊ ESTÁ VENDO NO PLANETA É SALGADA E SERVE DE LAR PARA INÚMERAS ESPÉCIES DE ANIMAIS E PLANTAS — CONTINUOU OMI.

— SERVE DE LAR? COMO ASSIM? — PERGUNTOU NATÁLIA, JÁ SE ACOSTUMANDO COM O QUE ESTAVA ACONTECENDO.

OMI LHE RESPONDEU:

— SIM! BALEIAS, DIVERSAS ESPÉCIES DE PEIXES, CORAIS E ALGAS, ALÉM DE VÁRIOS OUTROS ANIMAIS, VIVEM NOS OCEANOS. O PROBLEMA É QUE ATÉ MESMO OS OCEANOS ESTÃO FICANDO IMUNDOS!

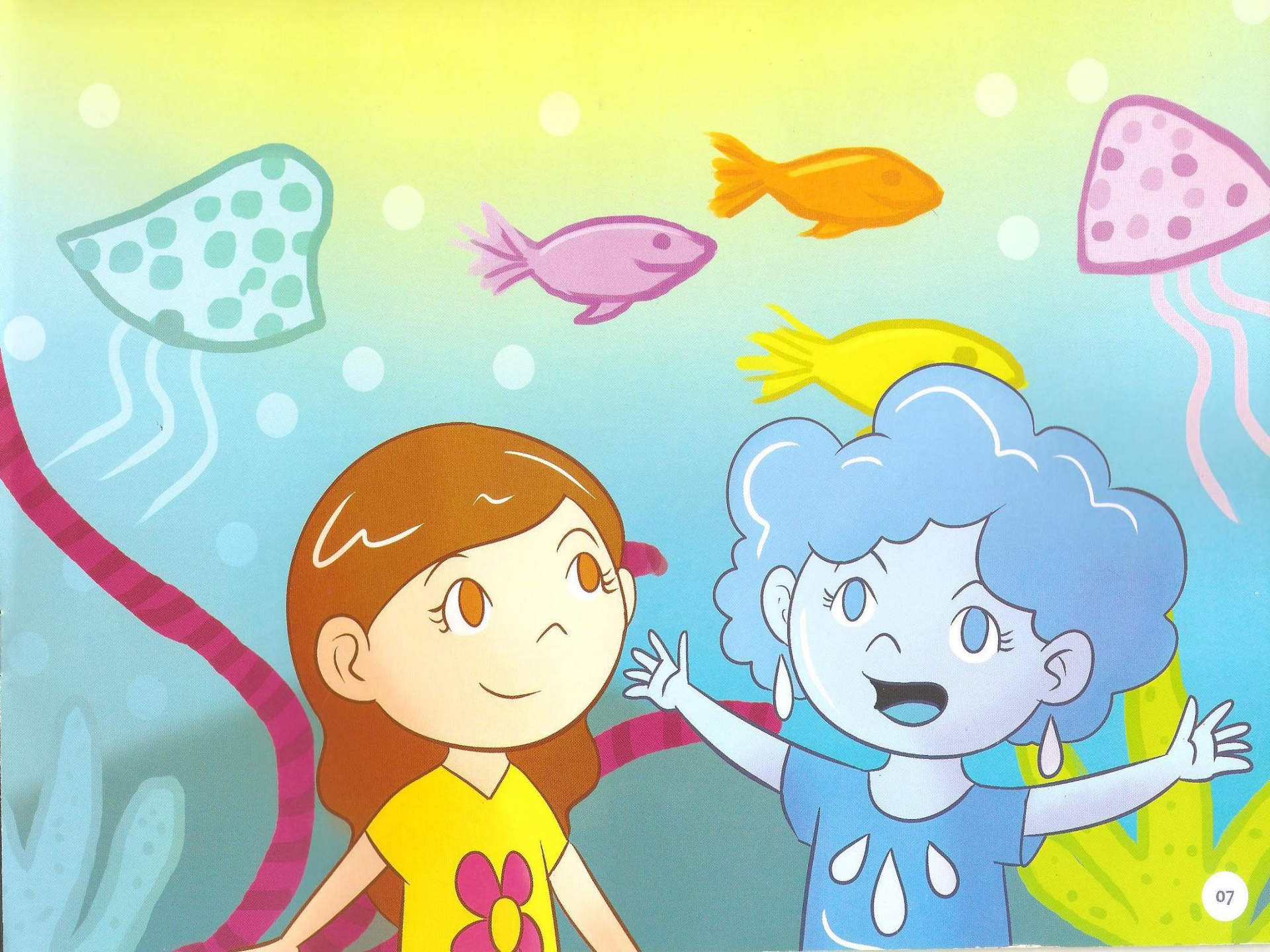

— MAS COMO É POSSÍVEL QUE OS OCEANOS FIQUEM SUJOS ASSIM? — PERGUNTOU A MENINA.

— POIS É, AS PESSOAS JOGAM LIXO EM QUALQUER LUGAR. MUITAS VEZES, ESSE LIXO TODO VAI PARAR NO MAR, PORQUE É LEVADO PELA ÁGUA DE RIOS OU CÓRREGOS. ALÉM DISSO, AS FÁBRICAS DESPEJAM SEUS DEJETOS DIRETO EM RIOS QUE DESÁGUAM NO MAR. DESSA FORMA, ACABAM SUJANDO TUDO E POLUINDO A CASA DESSES SERES, QUE SÃO NOSSOS AMIGOS!

— AH! ENTÃO ISSO ACONTECE COM A ÁGUA SALGADA E COM A ÁGUA QUE NÃO É SALGADA TAMBÉM — COMENTOU NATÁLIA, ENQUANTO A IMAGEM DA POÇA LHE MOSTRAVA UM LINDO RIO CHEIO DE PEIXES.

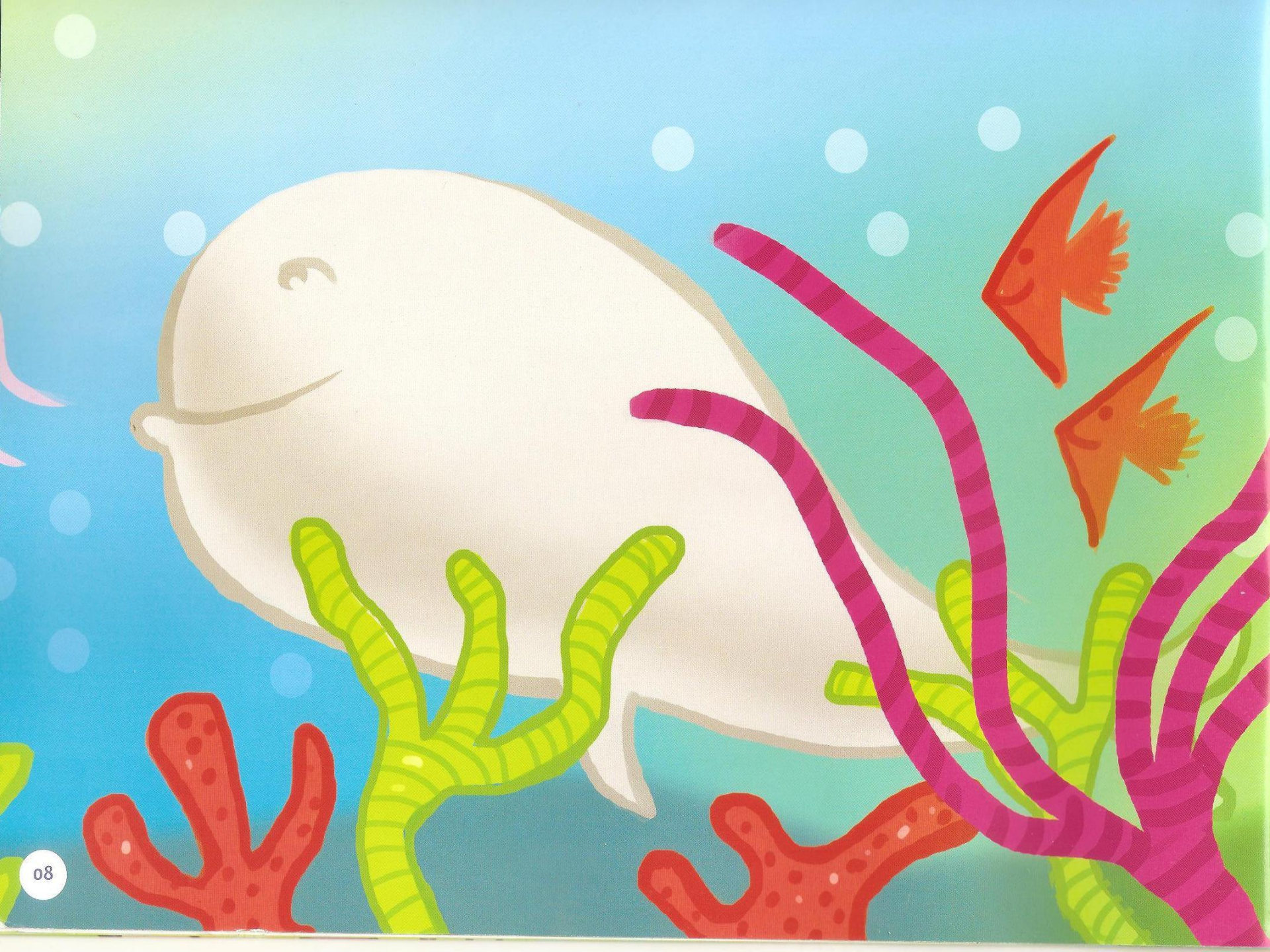

DE REPENTE, O RIO FOI SE TRANSFORMANDO EM UM CANAL DE ESPUMA E DE LIXO...

— VOCÊ ESTÁ VENDO? QUASE TODA A ÁGUA DO PLANETA ESTÁ FICANDO DOENTE. SUJANDO OS RIOS E OS MARES, O SER HUMANO ESTÁ DESTRUINDO, DE FORMA CRUEL, A VIDA QUE EXISTE NESSES LUGARES E CONTAMINANDO A ÁGUA PURA. ALÉM, É CLARO, DO ENTUPIMENTO DE BUEIROS, DO LIXO SENDO ESPALHADO POR TODOS OS LUGARES E DAS ENCHENTES QUE TUDO ISSO CAUSA.

— CRUEL POR QUÊ? — PERGUNTOU A GAROTINHA.



— SABE, NATÁLIA, A VIDA DEPENDE MUITO DA ÁGUA. SEM ELA, NENHUMA FORMA DE VIDA EXISTIRIA. PARA O SER HUMANO EM ESPECIAL, A ÁGUA DOCE, PRINCIPALMENTE, É FUNDAMENTAL. SE VOCÊ JUNTASSE CEM GOTINHAS D'ÁGUA NA PALMA DE SUA MÃO, SABE QUANTAS SERIAM LIMPAS E SEM SAL PARA AS PESSOAS BEBEREM?

— NÃO FAÇO IDEIA!

— APENAS UMA DELAS. É ISSO MESMO! O PLANETA TEM MUITA ÁGUA, MAS A MAIOR PARTE É SALGADA, E OUTRA GRANDE PARTE ESTÁ CONGELADA; AS PESSOAS ESTÃO SUJANDO E DESPERDIÇANDO O POUQUINHO QUE AINDA RESTA PARA SUAS VIDAS.



— ISSO É MESMO HORRÍVEL! — AFIRMOU NATÁLIA. — E O QUE PODEMOS FAZER PARA QUE ISSO NÃO ACONTEÇA?

— BEM, NÃO É MUITO FÁCIL, MAS DEPENDE DE CADA PESSOA.

OMI MUDOU AS IMAGENS DA POÇA D'ÁGUA, E APARECERAM PESSOAS GASTANDO ÁGUA SEM NECESSIDADE.

— OLHA SÓ... SE OS SERES HUMANOS ECONOMIZASSEM DURANTE O BANHO, OU LAVANDO AS ROUPAS, OU ESCOVANDO OS DENTES, JÁ ESTARIAM AJUDANDO MUITO — ACONSELHOU OMI.



AS PESSOAS, NAS IMAGENS DA POÇA, COMEÇARAM ENTÃO A MOSTRAR EXEMPLOS DE COMO ECONOMIZAR: FECHANDO AS TORNEIRAS QUANDO NÃO ERA NECESSÁRIA A UTILIZAÇÃO DA ÁGUA E LIMPANDO A CALÇADA COM UMA VASSOURA EM VEZ DE USAR UMA MANGUEIRA.

— ALÉM DISSO, OUTRA MEDIDA IMPORTANTE É REUTILIZAR ÁGUA; POR EXEMPLO, JUNTAR A ÁGUA DA CHUVA OU USAR A ÁGUA DA MÁQUINA DE LAVAR ROUPAS PARA LIMPAR O QUINTAL. TUDO ISSO PODE AJUDAR E MUITO.



E OMI CONTINUOU:

— LEMBRE-SE DE QUE DEPENDE DO CUIDADO DE CADA UM. POR ISSO, VIM AQUI PESSOALMENTE FECHAR A TORNEIRA DA MANGUEIRA QUE JORRAVA UM MONTÃO DE ÁGUA LIMPINHA E ENSINAR A VOCÊ E A SUA AVÓ O QUANTO É IMPORTANTE FECHAR A "TORNEIRA DO DESPERDÍCIO". E POR FALAR EM SUA AVÓ, ACHO QUE É ELA QUEM ESTÁ CHEGANDO ALI.

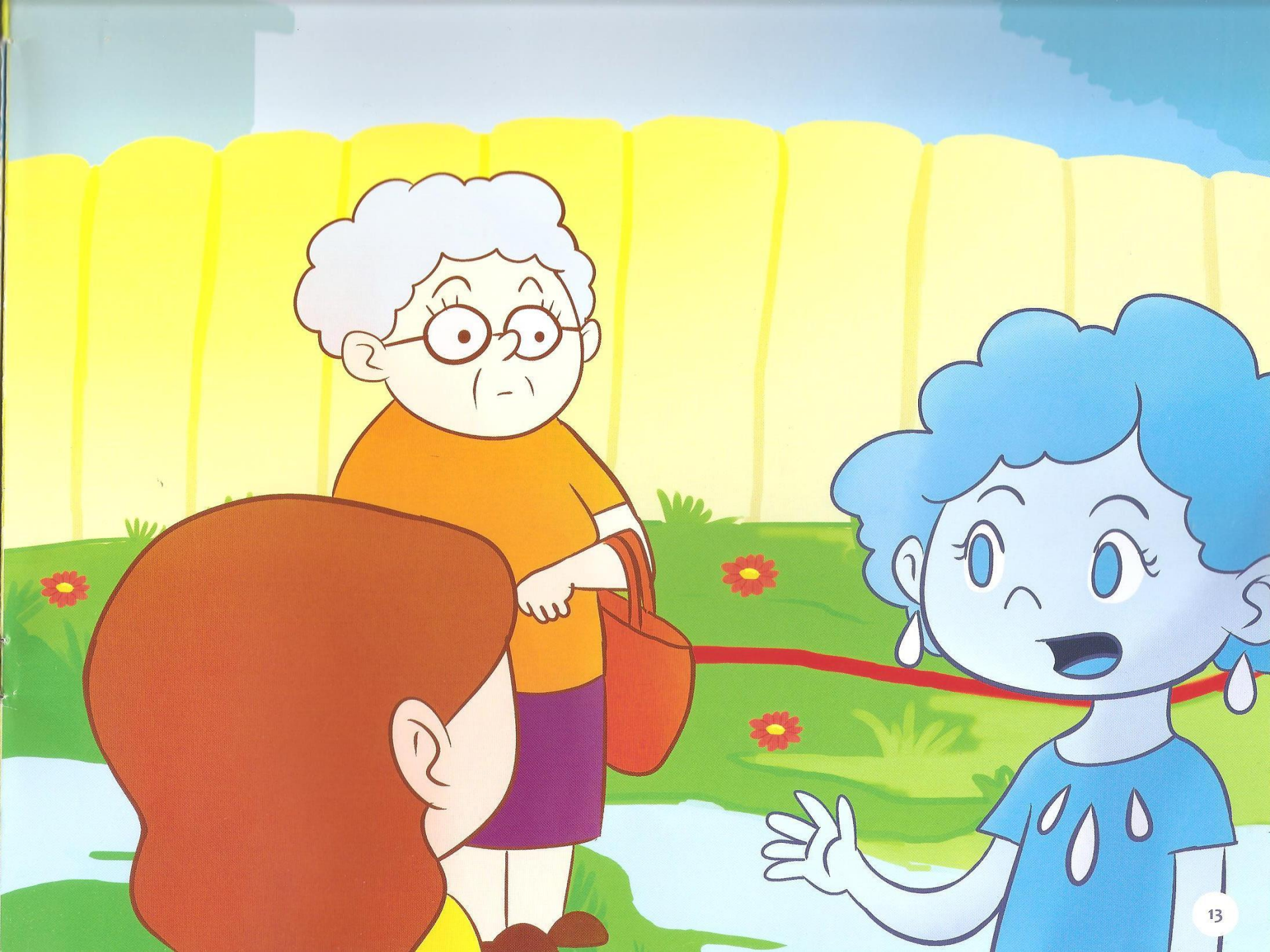

A AVÓ DE NATÁLIA ESTAVA SE APROXIMANDO DAS DUAS E, ESFREGANDO OS OLHOS, QUERIA TENTAR ENTENDER O QUE ESTAVA ACONTECENDO. ENTÃO, OMI LHE DISSE:

— SENHORA, CONVERSEI MUITO COM SUA NETINHA SOBRE O DESPERDÍCIO D'ÁGUA. SERIA MUITO IMPORTANTE QUE A SENHORA TAMBÉM APRENDESSE COM ELA A IMPORTÂNCIA DE ECONOMIZAR, COMEÇANDO POR EVITAR ESSE DESPERDÍCIO DO BANHO DE MANGUEIRA.

A AVÓ DE NATÁLIA, AO OUVIR OMI FALAR, FICOU TÃO ADMIRADA E ASSUSTADA COM AQUILO TUDO QUE SÓ CONSEGUIU RESPONDER:

— SIM... ISSO MESMO! HÃ...

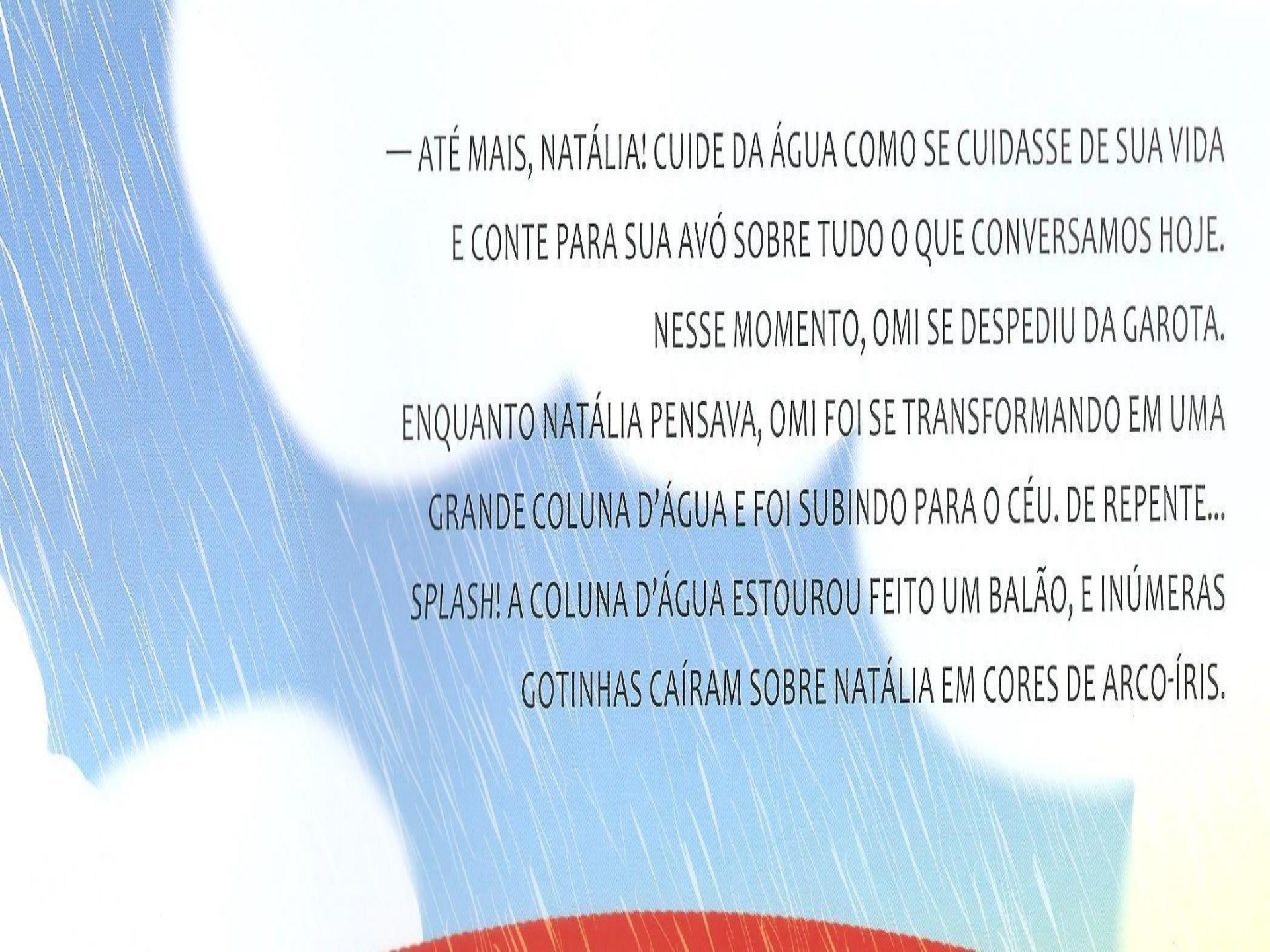

— ATÉ MAIS, NATÁLIA! CUIDE DA ÁGUA COMO SE CUIDASSE DE SUA VIDA E CONTE PARA SUA AVÓ SOBRE TUDO O QUE CONVERSAMOS HOJE.

NESSE MOMENTO, OMI SE DESPEDIU DA GAROTA.

ENQUANTO NATÁLIA PENSAVA, OMI FOI SE TRANSFORMANDO EM UMA GRANDE COLUNA D'ÁGUA E FOI SUBINDO PARA O CÉU. DE REPENTE...

SPLASH! A COLUNA D'ÁGUA ESTOUROU FEITO UM BALÃO, E INÚMERAS GOTINHAS CAÍRAM SOBRE NATÁLIA EM CORES DE ARCO-ÍRIS.

