
FAMÍLIA
IGREJA DOMÉSTICA
EDIÇÃO
2



FAMÍLIA: IGREJA DOMÉSTICA

De todas as épocas vividas pela fé católica nunca foi tão urgente a conscientização de ter-se uma família autenticamente cristã como nos dias de hoje.

A família como santuário da vida, "Igreja Doméstica" deve ter sempre mais a sua vida iluminada pela graça divina. A exemplo da Família de Nazaré, a família deve buscar fazer sempre a vontade de Deus em todas as instâncias da vida. Poderia-se elencar os tantos ataques e tentações que a família sofre nos dias atuais tais como a violência, as drogas, o consumismo, a desordem moral fazendo com que as pessoas percam os horizontes dos valores humanos e tantos outros. Mas a verdade é que tudo isso seriam palavras ao vento se não levássemos em conta que é a família em seus membros que sofrem as consequências desastrosas da destruição dos valores familiares. Existe em nosso meio uma máxima muito antiga, mas nem por isso deixa de ser atual: "A Família que reza unida permanece unida". As famílias que já fizeram e fazem esta experiência sabem o seu valor e sua eficácia no combate aos inimigos da unidade e paz familiar, milhares de famílias que levam a sério a prática da oração sabem que a vida fica bem menos árdua quando se sente a presença e graça do nosso Deus dentro do lar.

Segundo os censos dos últimos 20 anos, o Brasil é o maior país católico do mundo, mas a cruel realidade é que de cada 6 famílias brasileiras só 2 buscam profundamente a Deus na oração da intimidade familiar.

Quantos lares desfeitos pela infidelidade matrimonial, quantas vidas ceifadas prematuramente pelo aborto, quantos jovens nas drogas e na prostituição, e sem falar dos contra-valores: egoísmo, falta de perdão, ódio, injustiça e outras consequências de uma vida sem Deus as famílias estão experimentando...

Este livreto de orações não tem a pretensão de ser a salvação das famílias em si mesmo, mas suscitar o gosto pelas coisas de Deus para aqueles que estão afastados do Mesmo é um contínuo alimento espiritual para as famílias perseverantes no amor e na amizade do Pai.

"Busquemos o nosso enquanto Ele se deixa encontrar". Reservemos alguns minutos de nosso dia para ficarmos na presença de Deus em família, faça um pequeno oratório (com uma imagem da Sagrada Família, de preferência) para servir de referencial visual e vamos dar o nome a este momento de Momento da Família, então poderemos experimentar bênçãos sobre bênçãos jorrando do eterno santuário da vida que mora em Deus.

Orações dos Filhos de Deus

Rezar é falar com Deus ou com os Santos.

Podemos rezar pelo pensamento, por palavras ou pela leitura.

A gente reza para louvar a Deus e aos Santos, para agradecer-lhes algum favor recebido, ou para pedir-lhes alguma graça.

Antes de fazer algum pedido na oração, é bom fazer um exame de consciência para verificar se somos dignos de receber a graça que desejamos.

Neste exame de consciência convém perguntar-se a si mesmo:

Eu cumpro as minhas obrigações para com Deus?

Vou à missa aos domingos?

Recebo os sacramentos da confissão e da comunhão?

Faço as minhas orações diárias?

Como me dou com a minha família?

Tenho ódio e rancor em meu coração?

E minha fé como está?

Eu creio nas verdades que Deus nos ensina na Bíblia e pela Igreja Católica?

Ou acredito mais nas superstições, que não vêm de Deus, como: horóscopo, correntes, figas, ferradura, arruda, defumação, mau olhado, banho de descarga, feitiços, despachos, etc., etc.?

Estas superstições enfraquecem a nossa fé em Deus e nos Santos e por isto diminuem a probabilidade de alcançarmos as graças que pedimos na oração.

Deus e os santos não falham; mas nós muitas vezes falhamos porque não temos a disposição de alma que nos torna dignos de receber a graça que pedimos.

Por isso, antes de qualquer oração, é bom repetir as palavras que seguem:

Meu Deus, afastai de mim toda a superstição!

Creio, Senhor, mas aumentai a minha fé!

Meu Deus, purificai meu coração de toda a maldade, afastai de mim os pensamentos perversos e inúteis, para que minha oração mereça ser ouvida na presença de vossa Divina Majestade.

Oração da Família:

Que nenhuma família comece em qualquer de repente, que nenhuma família termine por falta de amor. Que o casal seja um para o outro de corpo e de mente. E que nada no mundo separe um casal sonhador. Que nenhuma família se abrigue debaixo da ponte. Que ninguém interfira no lar e na vida dos dois. Que ninguém os obrigue a viver sem nenhum horizonte. Que eles vivam do ontem, no hoje, em função de um depois.

Que a família comece e termine sabendo onde vai. E que o homem carregue nos ombros a graça de um pai. Que a mulher seja um céu de ternura aconchego e calor. E que os filhos conheçam a força que brota do amor.

Abençoa Senhor, as famílias amém. Abençoa Senhor, a minha também.

Que marido e mulher tenham força de amar sem medida. Que ninguém vá dormir sem pedir ou sem dar seu perdão. Que as crianças aprendam no colo o sentido da vida. Que a família celebre a partilha do abraço e do pão. Que marido e mulher não se traiam nem traiam seus filhos. Que o ciúme não mate a certeza do amor entre os dois. Que no seu firmamento a estrela que tem maior brilho. Seja a firme esperança de um céu aqui mesmo e depois.

ORAÇÃO PARA PEDIR A PAZ NA FAMÍLIA

Meu Jesus, os profetas vos anunciaram como o Príncipe da Paz. Os anjos anunciaram paz aos homens, por ocasião de vosso nascimento. Morrestes na cruz para consolidar a paz entre Deus e os homens. "A paz esteja convosco"! dissestes aos Apóstolos, no dia da ressurreição. Aos mesmos Apóstolos ordenastes: "Quando entrardes em alguma casa, dizei: a paz esteja nesta casa". Senhor, fazei entrar a paz em nossa família. Que haja união, compreensão e amor. Dai-me, especialmente a mim, o espírito de humildade e paciência para com meu esposo (esposa), amor e carinho para com meus pais e sogros, dedicação aos meus filhos e bondade para com todos em casa. Fazei que os irmãos se tratem como verdadeiros irmãos. Ajudai-nos a conservar a paz na família para merecermos a paz definitiva no céu. Assim seja.

ORAÇÃO DOS CASAIS

Obrigado, Senhor, pelo amor que nos une!
Abençoai, Senhor, esse amor, para que seja, a cada dia, mais novo e criativo!
Novo para recomeçar sempre e com mais entusiasmo; novo, para sustentar-nos nas horas de crise e dificuldades; criativo, para compreender as pessoas que caminham ao nosso lado; criativo, para estender a mão aos irmãos carentes.
Novo e criativo, para ser fonte geradora de paz, de harmonia e de filhos de Deus, livres e conscientes.
Abençoai, Senhor, todos os casais que confiam em vós, que confiam no amor e num mundo melhor.
Amém.

ORAÇÃO PELOS PAIS

Senhor, agradeço-Vos pelo pai e pela mãe que me destes e os quais tanto admiro em meu coração. Fazei que eu os ame sempre mais e que eles se sintam amados. Aumentai-lhes as alegrias e não permitais que eu me torne um peso para eles. Ajudai-me a adivinhar suas horas de cansaço e preocupações, para que possa servir-lhes de "Cirineu".

Não deixeis, Senhor, que os desenganos os abatam, ou o desânimo os domine. Ajudai-os a enfrentar, com renovada coragem, suas responsabilidades e a se desincumbir delas do melhor modo possível. Que eles sejam firmes e severos quando necessário, sem deixar de serem bons. Que eles não se percam na impaciência, mas saibam perdoar minhas fraquezas. Que eu não repare, Senhor, em seus defeitos, mas em suas qualidades, e que eu saiba não só admirar seus bons exemplos, mas imitá-los.

Conservai-os, ó Deus, no Vosso amor. E que nossa família, vivendo agora unida, sob os seus cuidados e as Vossas bênçãos, possa também viver unida no céu, para cantar Vosso nome, ó Pai dos pais.
Amém.

VINDE, ESPÍRITO SANTO

Vinde, Espírito Santo, enchei os corações dos vossos fiéis e acendei neles o fogo do vosso amor. Enviai o vosso Espírito e tudo será criado e renovareis a face da terra.

Oremos: Ó Deus, que instruístes os corações dos vossos fiéis com a luz do Espírito Santo, fazei que apreciemos retamente todas as coisas segundo o mesmo Espírito e gozemos sempre da Sua consolação. Por Cristo, Senhor nosso.
Amém.

ORAÇÃO AO ANJO DA GUARDA

Lembre-se, meu anjo da guarda, que, tendo o Senhor lhe confiado minha pessoa, você é meu protetor e amigo. Por isso, cheio de confiança em sua bondade que jamais solicitei em vão, recorro, meu bom amigo e irmão, apesar de haver muitas vezes desconhecido seus termos cuidados, imploro seu poderoso auxílio; não me recuse o meu pedido, santo amigo, ouça meus rogos e propício conceda-me esta graça.
Amém.

Santo anjo do Senhor,
Meu zeloso guardador,
Se a ti me confiou
A piedade divina,
Sempre me rege, guarda,
Governa e ilumina.
Amém.

ATO DE CONTRIÇÃO

Meu Deus, eu me arrependo de todo o coração de vos ter ofendido, porque sois tão bom e amável. Prometo, com a vossa graça, esforçar-me para ser bom. Meu Jesus, misericórdia!

ATO DE FÉ

Eu creio firmemente que há um só Deus, em três pessoas, realmente distintas: Pai, Filho e Espírito Santo, que dá o céu aos bons e o inferno aos maus, para sempre.

Creio que o filho de Deus se fez homem, padeceu e morreu na cruz para nos salvar, e que ao terceiro dia ressuscitou.

Creio tudo o mais que crê e ensina a Santa Igreja Católica, Apostólica, Romana, porque Deus verdade infalível, lho revelou.

E nesta crença quero viver e morrer.

ORAÇÃO A SÃO FRANCISCO DE ASSIS

Senhor!
Fazei de mim um instrumento da tua paz!
Onde houver ódio - faze que eu leve amor.
Onde houver ofensa - que eu leve o perdão.
Onde houver discórdia - que eu leve a união.
Onde houver dúvidas - que eu leve a fé.
Onde houver erros - que eu leve a verdade.
Onde houver desespero - que eu leve a esperança.
Onde houver tristeza - que eu leve a alegria.
Onde houver trevas - que eu leve a luz.

Ó Mestre!
Fazei que eu procure mais consolar, que ser consolado; compreender que ser compreendido; amar que ser amado... pois: é dando que se recebe, é perdoando que se é perdoado, e é morrendo que se vive para a Vida Eterna.

AO SAGRADO CORAÇÃO DE JESUS

Lembrai-vos, ó dulcíssimo Jesus, que nunca se ouviu dizer que alguém, recorrendo com confiança ao vosso Sagrado Coração, implorando a vossa divina assistência e reclamando a vossa infinita misericórdia, fosse por Vós abandonado.
Possuído, pois, e animado da mesma confiança. Ó Coração Sagrado de Jesus, rei de todos os corações, recorro a Vós, e me prosto diante de Vós. Meu Jesus, pelo vosso precioso testemunho de sangue e pelo amor de vosso divino Coração, vos peço não desprezeis as minhas súplicas, mas ouvi-as favoravelmente e dignai-vos atender-me. Amém.

ORAÇÃO DA NOITE

Senhor, eu vos dou graças porque estais presente em mim, nas pessoas que amo, na Igreja e no mundo inteiro. Agradeço-vos por tudo o que me aconteceu neste dia e por todo o bem que se realizou no mundo.

Peço-vos perdão porque não fui capaz de amar todas as pessoas como tu amas, nem me coloquei gratuitamente ao serviço dos outros, especialmente dos mais pobres, sem esperar nenhuma recompensa.

Perdoai também, Senhor, todos aqueles que hoje só viveram para si mesmos e vos desprezaram na pessoa dos doentes, dos velhos, das crianças indefesas, daqueles que não têm proteção alguma.

Fazei, Senhor, que estes que sofrem tantas injustiças encontrem alguém que se interesse por eles, que os defenda e os ajude até que as pessoas aprendam a viver como irmãs.

Que o vosso mandamento do amor seja vivido por todos e que acabem a exploração, as injustiças, as guerras, e toda ganância que divide e escraviza tanto as pessoas.

Abençoai meu repouso, Senhor, e que amanhã eu acorde para uma vida nova, sendo um instrumento do vosso amor.

Amém.

ORAÇÃO DO AMANHECER

Senhor, no silêncio deste dia que amanhece, venho pedir-vos a paz, a sabedoria, a força.

Quero olhar hoje o mundo com os olhos cheios de amor, ser paciente, compreensivo, manso e prudente, ver além das aparências vossos filhos como vós mesmos os verdes e, assim, não ver senão o bem em cada um.

Fechai meus ouvidos a toda calúnia. Guardai minha língua de toda maldade. Que só de bênçãos se encha meu espírito. que eu seja tão bondoso e alegre que todos quantos se achegarem a mim sintam vossa presença.

Revesti-me de vossa beleza, Senhor, e que, no decurso deste dia, eu vos revele a todos.
Amém.

ORAÇÃO PARA ANTES DAS REFEIÇÕES

Obrigado, Senhor, por estes alimentos que vamos tomar agora.

Eles nos sustentarão dando ao nosso corpo a saúde e a resistência para o trabalho diário.

Que eles sirvam também para nos dar disposição em servir aos mais fracos, aos que não têm saúde, aos que precisam de ajuda. Alimentai, Senhor, o nosso espírito para que saibamos usar bem o nosso corpo e, vivendo em comunhão constante com os irmãos e convosco, cheguemos a participar do banquete celeste, preparado por Cristo, nosso Senhor!
Amém.

ORAÇÃO PARA DEPOIS DAS REFEIÇÕES

Ó Deus, nosso Pai, nós vos damos graças pelo alimento que generosamente nos ofereceis, aqui reunidos em família; concedei que nós também saibamos levar espontaneamente aos irmãos os vossos dons e favores, e possamos tomar parte no banquete eterno. Por Cristo nosso Senhor.
Amém.

ORAÇÃO PARA OBTER SAÚDE

Divino Espírito Santo, Criador e renovador de todas as coisas, vida da minha vida! Com Maria Santíssima, eu vos adoro, agradeço e amo!

Vós, que dais vida a todo o universo, conservai em mim a saúde.

Livrai-me de todas as doenças e de todo mal!

Ajudado com a vossa graça, quero usar sempre minha saúde, empregando minhas forças para colaborar convosco na construção de um mundo melhor para todos nós.

Peço-vos, ainda, que ilumineis, com vossos dons de sabedoria, os médicos e todos os que se ocupam dos doentes, para que conheçam a verdadeira causa dos males que destroem ou ameaçam a vida, e possam também descobrir e aplicar os remédios mais eficazes para defender a vida e curá-la.

Virgem Santíssima, Mãe da vida e saúde dos enfermos, sede mediadora nesta minha humilde oração!

Vós que sois a Mãe de Deus e nossa Mãe, intercedei por mim!
Amém.

MANDAMENTOS DA LEI DE DEUS

1º - Amar a Deus sobre todas as coisas.
2º - Não tomar seu Santo Nome em vão.
3º - Guardar domingos e festas.
4º - Honrar pai e mãe.
5º - Não matar.
6º - Não pecar contra a castidade.
7º - Não furtar.
8º - Não levantar falso testemunho.
9º - Não desejar a mulher do próximo.
10º - Não cobiçar as coisas alheias.

MANDAMENTOS DA IGREJA

1º - Ouvir Missa inteira nos domingos e festas de guarda.
2º - Confessar-se ao menos uma vez cada ano.
3º - Comungar ao menos pela Páscoa da Ressurreição.
4º - Jejuar e abster-se de carne quando manda a Santa Madre Igreja e fazer penitência todas as sextas-feiras.
5º - Pagar dízimo segundo o costume.

SACRAMENTOS

1º - Batismo.
2º - Crisma ou Confirmação.
3º - Eucaristia
4º - Penitência ou Confissão.
5º - Unção dos Enfermos.
6º - Ordem.
7º - Matrimônio.

OS SETE DONS DO ESPÍRITO SANTO

1º - Sabedoria;
2º - Entendimento;
3º - Conselho;
4º - Fortaleza;
5º - Ciência;
6º - Piedade;
7º - Temor de Deus.

PECADOS CAPITAIS

1º - Soberba;
2º - Avareza;
3º - Luxúria;
4º - Ira;
5º - Gula;
6º - Inveja;
7º - Preguiça.

ORAÇÃO À SANTO EXPEDITO

Meu Santo Expedito das causas justas e urgentes, interceda por mim junto ao nosso Senhor Jesus Cristo, socorre-me nesta hora de aflição e desespero. Vós que sois um Santo Guerreiro, Vós que sois o Santo dos aflitos, Vós que sois o Santo dos desesperados, Vós que sois o Santo das causas urgentes, proteja-me, ajuda-me, dai-me força, coragem e serenidade. Atenda ao meu pedido. "Fazer o pedido": Meu Santo Expedito! Ajuda-me a superar essas horas difíceis, proteja-me de todos que possam me prejudicar, proteja a minha família, atenda ao meu pedido com urgência. Devolva-me a paz e a tranquilidade. Meu Santo Expedito! Serei grato pelo resto de minha vida e levarei seu nome a todos que tem fé. Muito Obrigado. Rezar um Pai Nosso, uma Ave Maria e fazer o Sinal da Cruz.

ORAÇÃO À NOSSA SENHORA DESATADORA DOS NÓS!

Virgem Maria, Mãe do belo amor, Mãe que jamais deixa de vir em socorro a seu filho aflito, Mãe cujas mãos não param nunca de servir seus amados filhos, pois são movidas pelo amor divino e a imensa misericórdia que existem em teu coração, volta o teu olhar compassivo sobre mim e vê o emaranhado de nós que há em minha vida.

Tu bens conheces o meu desespero, a minha dor e o quanto estou amarrado por causa destes nós.

Maria, Mãe que Deus encarregou de desatar os nós da vida dos seus filhos, confio hoje a fita da minha vida em tuas mãos.

Ninguém, nem mesmo o Maligno poderá tirá-la do seu precioso amparo. Em tuas mãos não há nó que não poderá ser desfeito.

Mãe poderosa, por tua graça e teu poder intercessor a Teu Filho e Meu Libertador Jesus , recebe hoje em tuas mãos este nó, Peço-te para desatá-lo para a glória de Deus, e por todo e sempre. Vós sois a minha esperança.

Ó Senhora minha, sois a minha única consolação dada por Deus a fortaleza das minhas débeis forças, a riqueza das minhas misérias, a liberdade, com Cristo, das minhas cadeias.

Ouve minha súplica.

Guarda-me, guia-me, protege-me, ó seguro refúgio! Maria Desatadora dos nós, roga por mim.

ORAÇÃO DO ENFERMO

Senhor, coloco-me diante de Ti em atitude de oração. Sei que Tu me ouves, penetras e vês. Sei que estou em Ti e que a Tua força está em mim.

Olha para este meu corpo marcado pela enfermidade. Tu sabes, Senhor, quanto me custa sofrer. Sei que Tu não Te alegras com o sofrimento dos Teus filhos.

Dá-me, Senhor, força e coragem para vencer os momentos de desespero e de cansaço. Torna-me paciente e compreensivo, simples e modesto. Neste momento, ofereço-Te todas as minhas preocupações, angústias e sofrimentos, para que eu seja mais digno de Ti.

Aceita, Senhor, que eu una os meus sofrimentos aos sofrimentos do Teu Filho Jesus, que, por amor aos homens, deu a vida no alto da cruz. E agora eu Te peço, Senhor: Ajuda os médicos e enfermeiros a terem também a mesma dedicação e amor aos doentes.

Amém.

ORAÇÃO PARA A FAMÍLIA

Senhor,
faz de nosso lar
um ninho do Teu Amor.
Que não haja amargura,
porque Tu nos abençoas.
Que não haja egoísmo,
porque Tu nos animas.
Que não haja rancor,
porque Tu nos perdoas.
Que não haja abandono,
porque Tu estás conosco.
Que saibamos caminhar para Ti
em nossa rotina diária.
Que cada manhã seja o início
de mais um dia de entrega e sacrifício.
Que cada noite nos encontre
ainda mais unidos no amor.
Faz, Senhor, da nossa vida,
que quiseste unir,
uma página cheia de Ti.
Faz, Senhor, dos nossos filhos
o que Tu anseias.
Ajuda-nos a educá-los
e orientá-los pelos Teus caminhos.
Que nos esforcemos
no consolo mútuo.
Que façamos do amor
um motivo para amar-Te mais.
Que possamos dar o melhor de nós mesmos
para sermos felizes no lar.
Que, ao amanhecer o grande dia
de ir ao Teu encontro,
nos concedas estarmos unidos
para sempre a Ti.
Amém.

ORAÇÃO DO MOTORISTA

Meu Senhor e meu Deus, quando eu estiver no volante, peço-Vos firmeza na mão e atenção na vista para evitar acidentes. Vós criastes a vida: que esse dom não sofra dano por minha culpa. Protegei-me como também todos os que se colocam sob a minha responsabilidade. Livrai-nos de acidentes.

Senhor, não permitais que me passe desapercebida a beleza do mundo, dirigindo desenfreada e inconscientemente. Dai-me senso de responsabilidade e consciência profissional, para que, dirigindo pelas estradas da terra, alcance, no final de minha vida, o caminho do céu, que é o meu fim, onde Vós me esperais.

Senhor, sede meu companheiro de viagem.

Amém.

TERÇO DA MISERICÓRDIA

(Texto preparado para rezar nas contas do rosário)

No princípio: Pai-Nosso... Ave-Maria... Creio...

Nas contas grandes do Pai-Nosso: Eterno Pai, eu Vos ofereço o Corpo e Sangue, Alma e Divindade de Vosso diletíssimo Filho, Nosso Senhor Jesus Cristo, em expiação dos nossos pecados e dos pecados do mundo inteiro.

Nas contas pequenas da Ave-Maria: Pela Vossa dolorosa paixão, tende misericórdia de nós e do mundo inteiro.

No fim do terço (dizer três vezes): Deus santo, Deus forte, Deus imortal, tende piedade de nós e do mundo inteiro.

TERÇO BIZANTINO

A Oração do Terço Bizantino feito com profundo abandono em Deus nos Traz grandes libertações e muita paz.

Iniciando o terço segura-se a medalha e reza-se: "Cruz sagrada seja minha luz, não seja o dragão meu guia; retira-te satanás, não me ofereças coisas vãs, o que ofereces é mau, bebes tu teu próprio veneno".

Na primeira conta reza-se uma Ave Maria ou um Pai Nosso ou Credo. Em cada dezena pode-se criar uma oração espontânea brotada do coração.

Exemplo:

1- Jesus, Maria, eu vos amo, salvai as almas;
2- Jesus, Maria, José;
3- Senhor, dai-me o dom da santidade;
4- Jesus, santifica a minha família;
5- Senhor, dai-me o dom da perseverança;
6- Jesus, ensina-me a amar;
7- Meu Jesus, misericórdia;
8- O Nome de Jesus tem poder;
9- Vem, Espírito Santo, vem;
10- Obrigado Senhor.

O SANTO ROSÁRIO



COMO REZAR O TERÇO

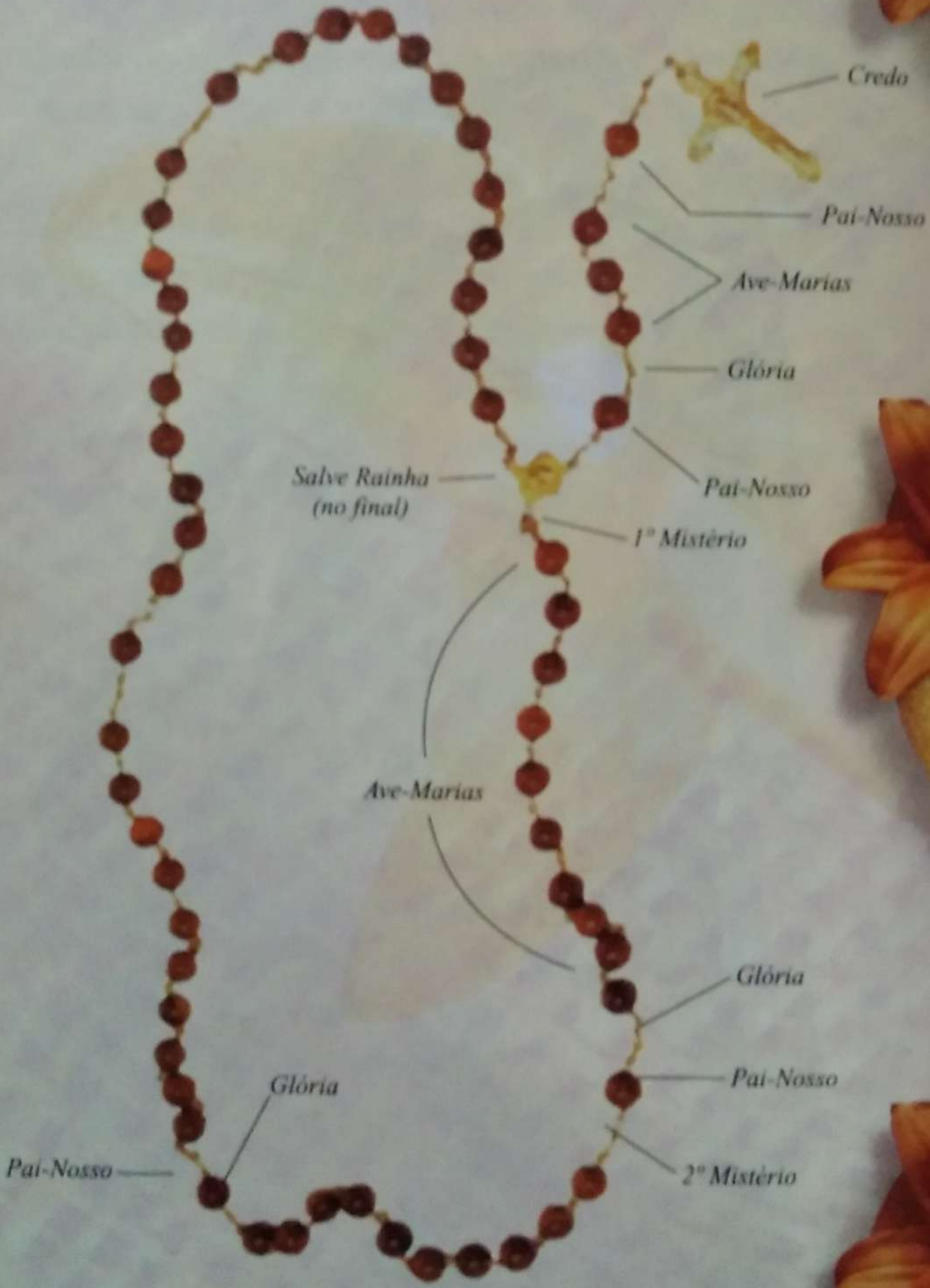

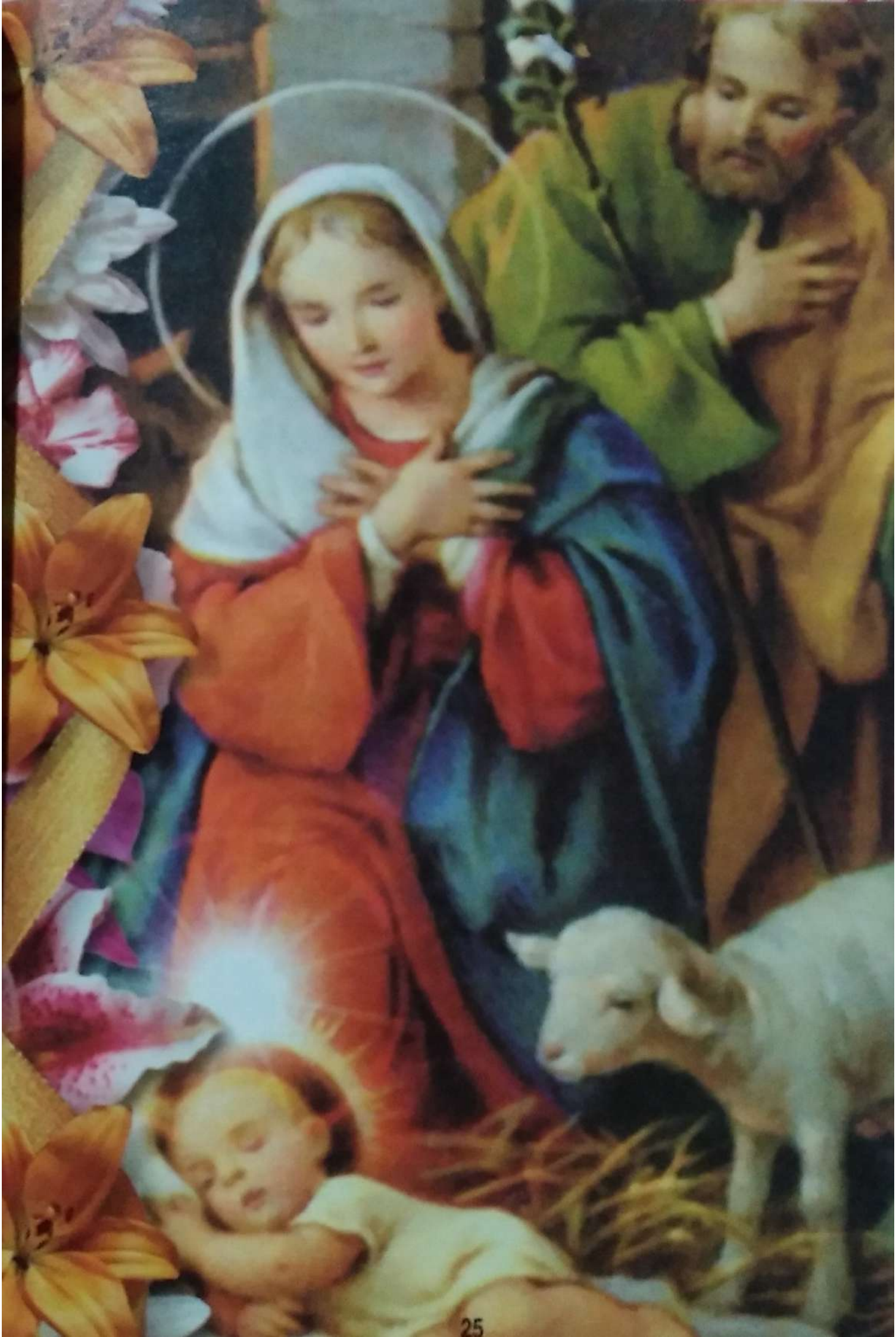

O Terço

O Rosário se divide em três Terços: Mistérios Gozosos, Dolorosos e Gloriosos.

Os mistérios Gozosos nos auxiliam a ter um conhecimento mais profundo do amor de Deus. Ajudam-nos a meditar no grande Mistério da encarnação.

Deus manifesta seu amor salvífico por nós. Os Mistérios Dolorosos nos preparam para entender o melhor viver os sofrimentos que Deus nos envia. Apresentam-nos o Mistério da Redenção. É o grande amor de Jesus por nós que chegou a dar a própria vida pela nossa salvação.

Os Mistérios Gloriosos nos convidam a viver na esperança dos filhos de Deus. Apresentam-nos o grande Mistério da Ressurreição de Jesus e nos convidam a caminhar para ressuscitarmos um dia com Cristo.

O Terço é um conjunto de Ave-Marias e Pai-Nossos. São cinquenta Ave-Marias rezadas em grupos de dez, que se chamam Mistérios. Após cada Mistério segue um Pai-Nosso.

O Terço é a terça do Rosário. É um conjunto de orações, de atos de amor, que fazemos meditando nos principais mistérios de nossa fé. São as rosas que, por amor, oferecemos à Mãe de Deus.

Como Rezar o Terço

Como filhos reconhecidos, dedicados e amorosos, vamos oferecer muitas e muitas rosas a nossa Mãe. Como membros de uma grande família, como um povo que caminha, em Comunidade, louvamos nossa Mãe. E em união íntima com ela, contemplamos os fatos e gestos do Amor Salvador de Deus para conosco.

Em coro nos voltamos a ela com elogios. Seguimos uma fórmula fixa, maneira comum de expressar a nossa Mãe que a amamos e queremos dela o apoio de intensificar nossa vivência de fé. Nosso coração e atitudes devem acompanhar nossas palavras. Não tem sentido eu rezar um Terço com meu pensamento longe, divagando. Mas haverá grande sentido se eu rezar pensando nos mistérios de minha vida, refletindo nas maravilhas que Deus coloca diante de mim para minha meditação e reflexão.

Para cada dezena de Ave-Marias, que se chama Mistério, encontro um pensamento central, uma mensagem de fé e de amor. Enquanto meus lábios vão pronunciando: "Ave, Maria, cheia de graça..." meu pensamento será alimentado por uma breve mensagem. Será, de fato, uma oferta de rosas, uma declaração de amor à minha Mãe.

O que é o Rosário

Toda pessoa humana gosta de receber presentes, gosta de receber elogios, sente-se bem quando alguém lhe dirige uma palavra de amor.

A maneira mais fácil de manifestar carinho é oferecer uma rosa. Maneira simples e sublime. A rosa economicamente, significa pouco. Mas sua mensagem é tudo. É um mistério da natureza humana. Um pouco de divino em algo natural.

Se expressamos um amor muito grande quando oferecemos uma rosa a alguém, nosso amor será maior quando oferecemos mais rosas, quando mais demonstrações de carinho fizermos.

Porque amamos nossa Mãe, a Mãe de Cristo, a Mãe da Igreja, nós gostamos de lhe oferecer rosas, gostamos de elogiar: "Ave Maria, cheia de graça...".

São rosas que entregamos a nossa Mãe. O Rosário é uma coroa de rosas.

Ao mesmo tempo em que saudamos e prestamos uma homenagem à Mãe de Deus e nossa, recordamos toda a história de nossa salvação, meditando nos fatos e relembrando as pessoas mais importantes dentro do plano que Deus estabeleceu para nossa salvação em Cristo.

Método para rezar com fruto o Santo Rosário

Sinal da Cruz

Pelo sinal + da Santa Cruz, livrai-nos, Deus, + Nosso Senhor, dos nossos + inimigos.

Em nome do Pai, e do Filho, + e do Espírito Santo, Amém.

V. Ó Deus, + vinde em meu socorro.
R. Senhor, apressai-Vos em me socorrer.
V. Dignai-Vos permitir que eu Vos louve,
Virgem sagrada.
R. Dai-me força contra os vossos inimigos.

Oferecimento do Terço

Divino Jesus, nós Vos oferecemos este Terço que vamos rezar, contemplando os mistérios de nossa Redenção. Concedei-nos, pela intercessão de Maria, vossa Mãe Santíssima, a quem nos dirigimos, as virtudes necessárias para bem rezá-lo e a graça de ganhar as indulgências anexas a esta santa devoção.

Credo

Creio em Deus Pai Todo-Poderoso, Criador do céu e da terra: e em Jesus Cristo, seu único Filho, Nosso Senhor, que foi concebido pelo poder do Espírito Santo, nasceu da Virgem Maria; padeceu sob Pôncio Pilatos: foi crucificado, morto e sepultado; desceu à mansão dos mortos; ressuscitou ao terceiro dia; subiu aos Céus, está sentado à direita de Deus Pai Todo-Poderoso, de onde há de vir a julgar os vivos e os mortos. Creio no Espírito Santo; na Santa Igreja Católica; na comunhão dos Santos; na remissão dos pecados; na ressurreição da carne; na vida eterna. Amém.

Pai Nosso

Pai Nosso que estais no Céu, santificado seja o vosso nome, venha a nós o vosso reino, seja feita a vossa vontade assim na terra como no Céu. O pão nosso de cada dia nos dai hoje; perdoai-nos as nossas ofensas, assim como nós perdoamos a quem nos tem ofendido; e não nos deixeis cair em tentação, mas livrai-nos do mal.
Amém.

Ave Maria

Louvemos a Maria, Filha bem-amada do Pai Eterno: Ave Maria, cheia de graça, o Senhor é convosco; bendita sois vós entre as mulheres, e bendito é o fruto do vosso ventre, Jesus.

Louvemos a Maria, Mãe admirável de Deus Filho: Ave Maria, ...

Louvemos a Maria, Esposa fidelíssima do Espírito Santo: Ave Maria, ...

Glória

Glória ao Pai, e ao Filho e ao Espírito Santo, assim como era no princípio, agora e sempre e por todos os séculos dos séculos. Amém.

Jaculatória recomendada por Nossa Senhora de Fátima

(a ser intercalada entre as dezenas do Terço)
Ó meu Jesus, perdoai-nos, livrai-nos do fogo do inferno, levai as almas todas para o Céu, principalmente as que mais precisarem.

Virtudes, benefícios e méritos do Santo Rosário

"1º) [O Rosário] eleva-nos insensivelmente ao conhecimento perfeito de Jesus Cristo;

"2º) Purifica nossas almas do pecado;

"3º) Torna-nos vitoriosos sobre todos os nossos inimigos;

"4º) Torna-nos fácil a pratica das virtudes;

"5º) Abrasa-nos do amor de Jesus Cristo;

"6º) Enriquece-nos de graças e de méritos;

"7º) Fornece-nos com que pagar nossas dívidas para com Deus e para com os homens;

"8º) Enfim, faz-nos obter de Deus toda espécie de graças".

São Luís Maria Grignion de Montfort, O segredo admirável do Santo Rosário, n.º 81.

Observação

Para quem reza apenas um Terço por dia, meditam-se os:

- **Mistérios gozosos:** às segundas e quintas-feiras.
- **Mistérios dolorosos:** às terças e sextas-feiras.
- **Mistérios gloriosos:** às quartas-feiras, sábados e domingos.

Intenções do Terço

1. Pelo cumprimento das profecias de Nossa Senhora em Fátima.
2. Em reparação pelas ofensas feitas ao Imaculado Coração de Maria.
3. Para que Nossa Senhora conduza o Brasil pelas vias da fidelidade aos princípios imutáveis da Doutrina da Santa Igreja, até seu magnífico porvir, no futuro Reino de Maria.
4. Para que Nossa Senhora proteja a juventude e as crianças contra as garras da droga, da imoralidade e do ateísmo.

5. _____

_____

6. _____

_____

7. _____

_____

8. _____

_____

9. _____

_____

10. _____

_____



Mistérios Gozosos

Primeiro Mistério

No dia fixado por Deus, o Anjo Gabriel entrou na casa de Maria, na Galiléia e disse-lhe que o Espírito Santo desceria sobre ela e que teria de ser mãe de Deus. "Salve, cheia de graça, o Senhor é contigo, Bendita és tu entre todas as mulheres".

Peçamos a Maria, Virgem das virgens, pela indizível alegria que repassou seu Imaculado Coração no mistério da Anunciação, que elimine de nossas almas tudo quanto a Ela se opõe, como as más tristezas, as depressões morais ou as desconfianças infundidas.

Pai-Nosso, 10 Ave-Marias,
Glória, Ó meu Jesus...



A anunciação do Anjo e a Encarnação do Verbo

Segundo Mistério

Tendo sido informada por um anjo que Isabel, sua prima, ia ter um filho, Maria foi imediatamente visitá-la. Logo que se encontraram, Isabel saudou-a com as palavras: "Bendita és tu entre todas as mulheres e bendito é o fruto do teu ventre".

Peçamos a Maria, causa de nossa alegria, que fale às nossas almas e nos faça transbordar de entusiasmo ao ouvir o seu chamado para uma vida de maior dedicação no serviço de Deus e da Santa Igreja.

Pai-Nosso,
10 Ave-Marias,
Glória, Ó meu Jesus...



A Visitação de Nossa Senhora

Terceiro Mistério

Não podendo encontrar hospedagem na cidade, Maria e José dirigiram-se a uma gruta perto de Belém. Ali, a Virgem Maria deu à luz o seu filho, envolveu-o em paninhos e colocou-o numa manjedoura. Logo chegaram os pastores para adorar o Menino. Peçamos a Maria, Mãe da divina graça, que nos conceda o enlevo, a serenidade e a força que dimanam do santo mistério do Natal.

Pai-Nosso,
10 Ave-Marias,
Glória, Ó meu Jesus...



O nascimento do Filho de Deus

Quarto Mistério

Quarenta dias depois do nascimento do Deus Menino, a Sagrada Família subiu ao Templo para a purificação de Maria e para consagrar a Deus o Menino Jesus. Enquanto ali estavam, Simeão reconheceu-O como salvador e anunciou uma espada de dor para Nossa Senhora.

Peçamos a Maria, espelho de justiça, que nos dê uma alma toda de fogo, afim de sermos, a exemplo de Jesus Cristo, um sinal de contradição que congregue os bons e crie obstáculos à ação dos maus.

Pai-Nosso. 10 Ave-Marias.
Glória. Ó meu Jesus...



A apresentação do Menino Jesus no Templo

Quinto Mistério

Quando Jesus tinha doze anos, Maria e José perderam-n'O em Jerusalém. Tendo-O procurado durante três dias, encontraram-n'O Templo, sentado no meio dos doutores da Lei que estavam admirados com a sabedoria deste Menino.

Peçamos a Maria, consoladora dos aflitos, que nos dê fidelidade, confiança e força ante as múltiplas perplexidades com que nossa alma tantas vezes se depara.

Pai-Nosso,
10 Ave-Marias,
Glória, Ó meu Jesus...



O Menino Jesus perdido e encontrado no Templo



Mistérios Dolorosos

Primeiro Mistério

Enquanto Jesus rezava no Horto de Getsémani, o pensamento do que O esperava no dia seguinte, fê-lo suar sangue. Embora a Sua alma sentisse angústias de morte, submeteu-se aos planos de Seu Pai, dizendo: "Faça-se a Tua Vontade".

Peçamos a Maria, sede da sabedoria, que nos obtenha a virtude da seriedade, de modo a abraçarmos corajosamente o sofrimento sempre que ele se abater sobre nós.

Pai-Nosso,
10 Ave-Marias,
Glória, Ó meu Jesus...



A oração de Jesus no horto

Segundo Mistério

Embora Pilatos estivesse convencido da inocência de Jesus, buscava um compromisso. Mandou açoitar Jesus, julgando nésciamente que os chefes dos judeus ficariam satisfeitos com esse castigo e deixariam de pedir a pena de morte.

Peçamos a Maria, Virgem prudentíssima, que nos dê a convicção da inteira sem-razão das perseguições que os ímpios movem contra os bons, e a graça de permanecermos altaneiros e inflexíveis no caminho do bem.

Pai-Nosso, 10 Ave-Marias, Glória, Ó meu Jesus...

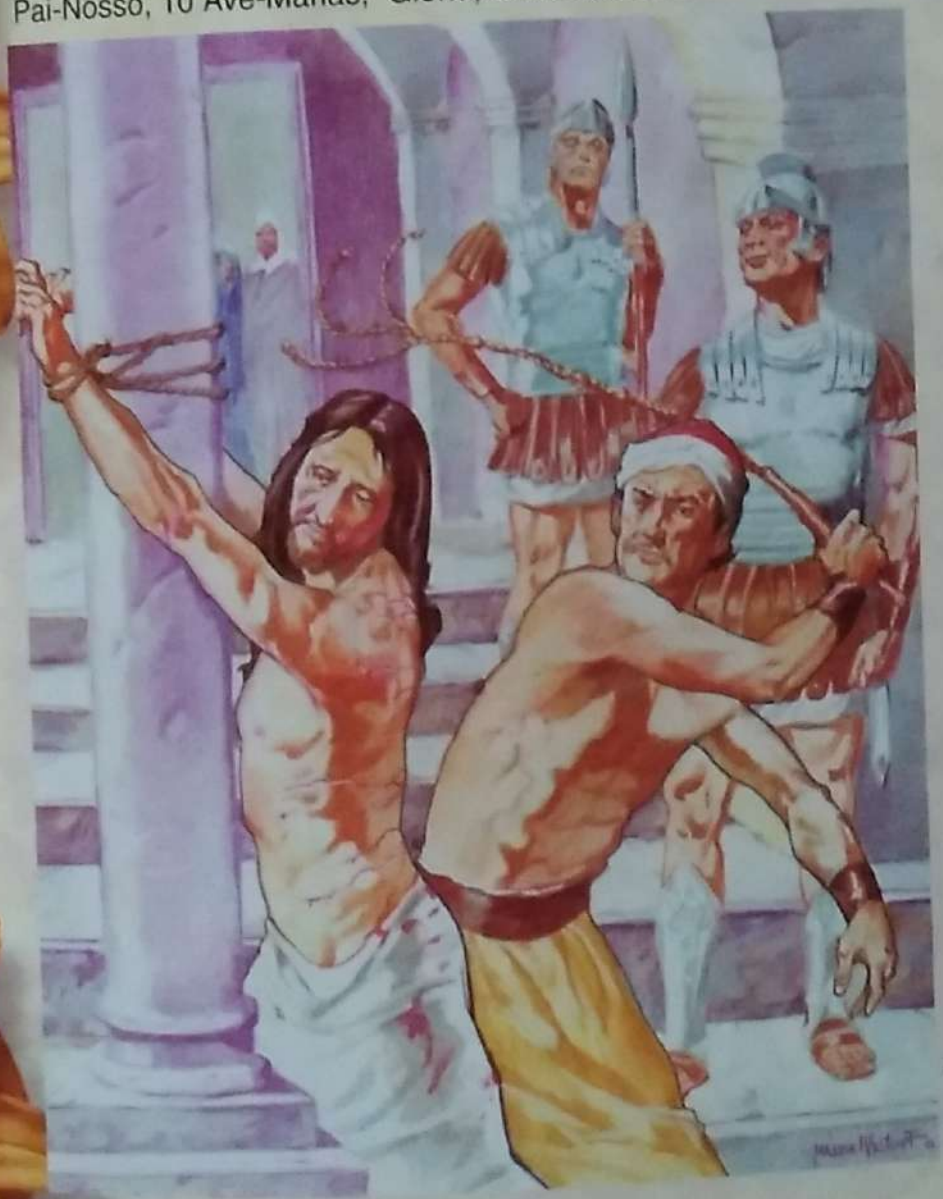

A flagelação de Jesus

Terceiro Mistério

Os cruéis soldados de Pilatos, depois de ter açoitado o Senhor, teceram uma coroa de espinhos e colocaram-na sobre a Sua cabeça. Em seguida, meteram-lhe na mão uma cana para ridicularizar a Sua afirmação de ser um verdadeiro rei do povo de Israel.
Peçamos a Maria, Virgem venerável, que nos obtenha a força invencível, a serenidade inabalável e um lampejo pelo menos da infinita dignidade com que Jesus Cristo enfrentou os escárnios e os tormentos neste passo da sua Paixão.

Pai-Nosso,
10 Ave-Marias,
Glória, Ó meu Jesus...

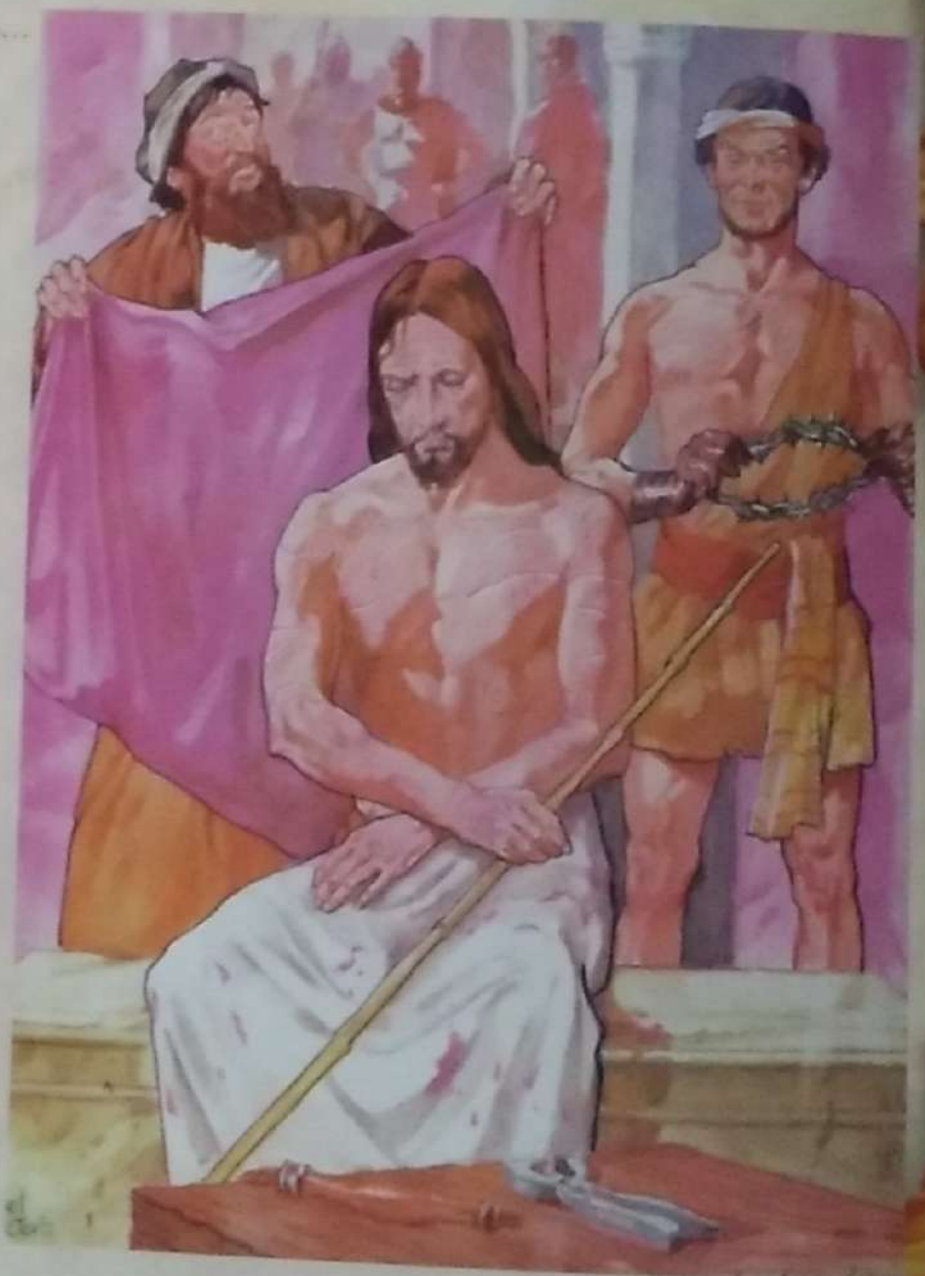

A coroação de espinhos

Quarto Mistério

Pilatos pronunciou a pena de morte e uma cruz pesada foi posta nos ombros feridos do Nosso Salvador. Açoitado e débil, Jesus caiu três vezes no caminho do Calvário enquanto a multidão O insultava com impropérios e maldições.

Peçamos a Maria Santíssima, Virgem fiel, que, a exemplo de seu divino Filho, não vacilemos em carregar a cruz que acarreta a observância exata das leis de Deus e da Igreja.

Pai-Nosso,
10 Ave-Marias,
Glória, Ó meu Jesus...

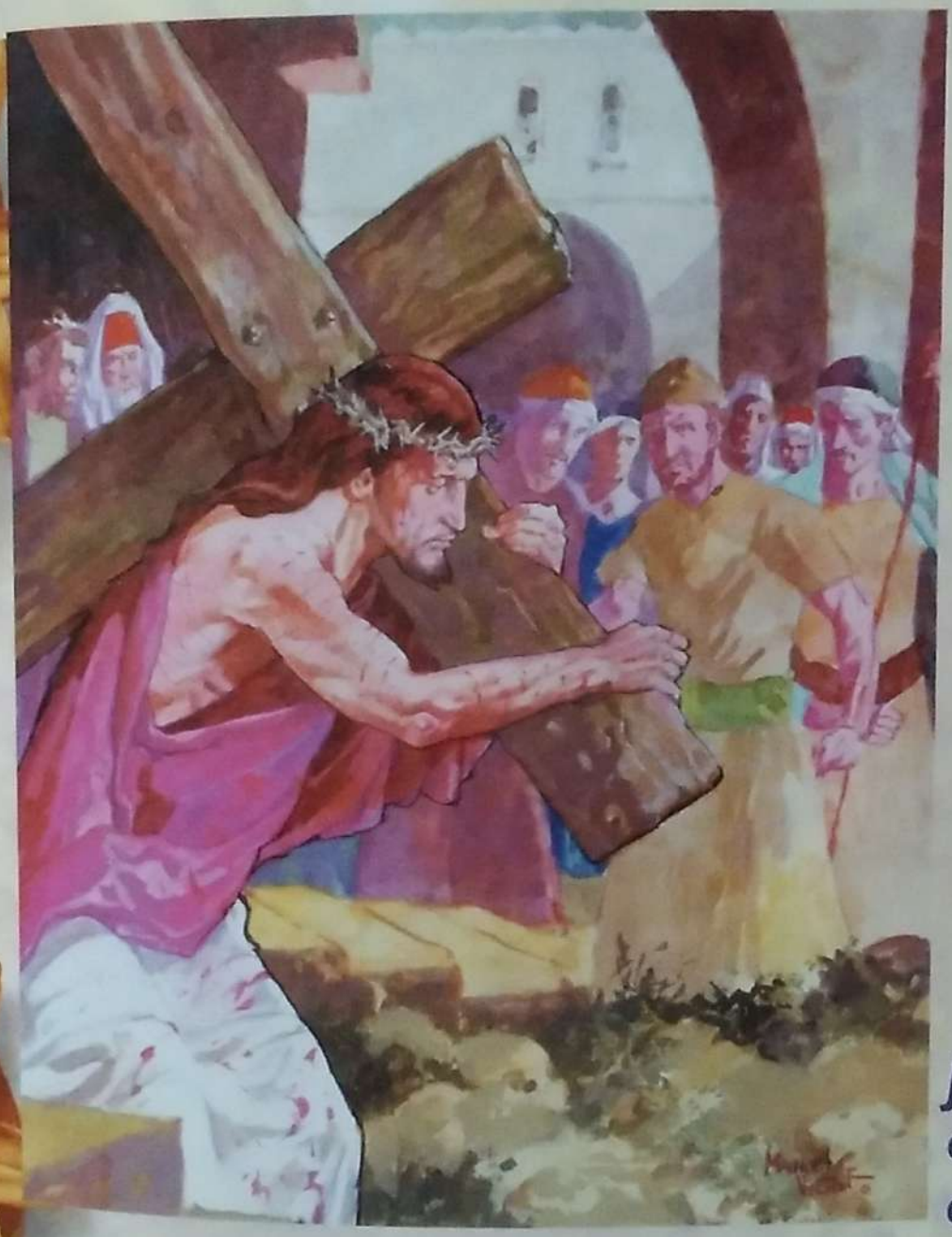

Jesus carrega a cruz

Quinto Mistério

No Calvário, estava presente Maria, enquanto era despido e crucificado. A espada anunciada por Simeão, trespassou o seu coração materno enquanto presenciava a agonia do seu querido e único filho sacrificado pelos nossos pecados.

Peçamos à Virgem-Mãe, transpassada pelo gládio da dor, que nos obtenha a graça de levar o holocausto de nossa vida até às últimas exigências da vocação que de toda a eternidade Deus nos assinalou.

Pai-Nosso,
10 Ave-Marias, Glória,
Ó meu Jesus...

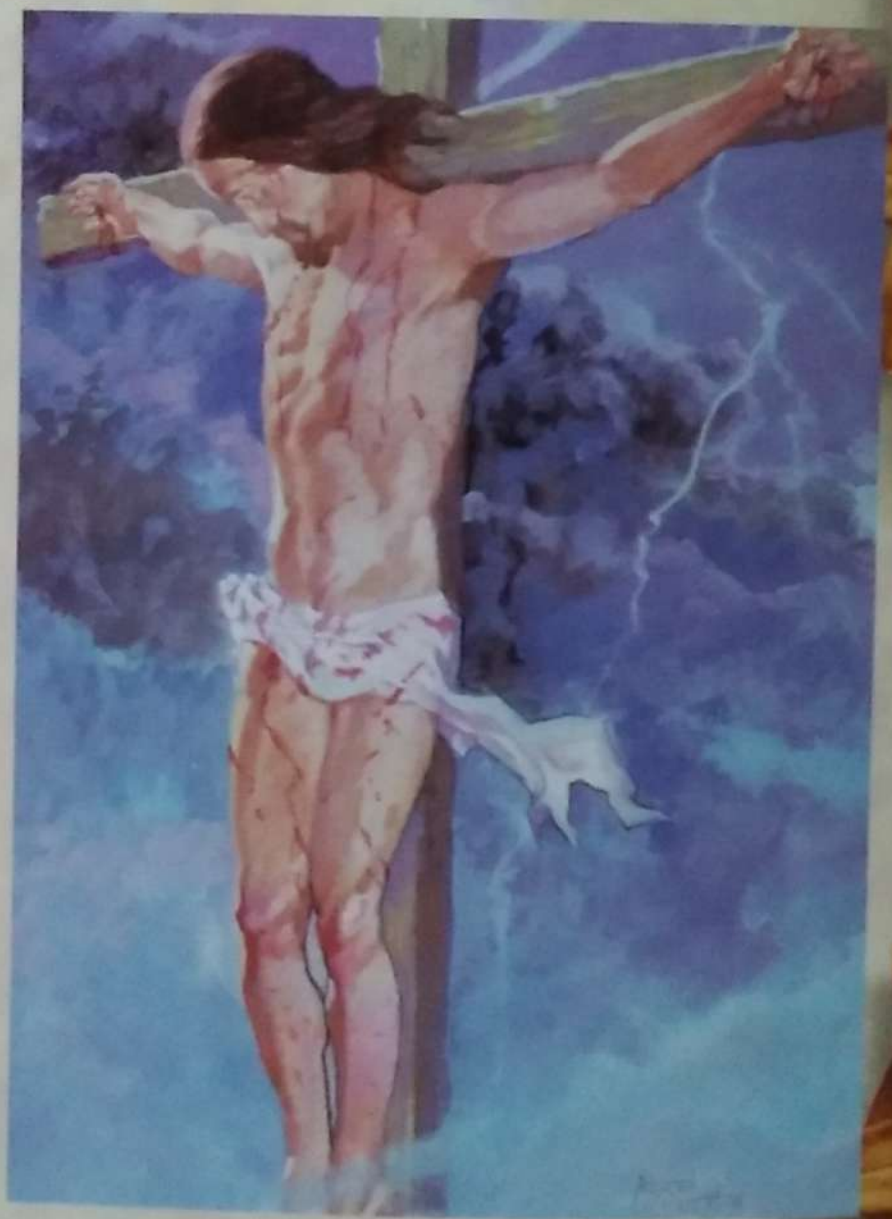

A crucificação do filho de Deus



Mistérios Gloriosos

Primeiro Mistério

Muito cedo, na manhã do primeiro Domingo de Páscoa, Jesus Ressuscitou. Um grupo de mulheres foram ao sepulcro e encontraram a pedra afastada. Ali, disse-lhes um anjo que Ele não estava. Segundo a Sua própria profecia, tinha ressuscitado.

Peçamos a Maria, Rainha dos corações, que faça nossa alma exultar de alegria na antevisão do triunfo do seu Imaculado Coração e da implantação do Reino de Cristo na terra.

Pai-Nosso, 10 Ave-Marias, Glória, Ó meu Jesus ...

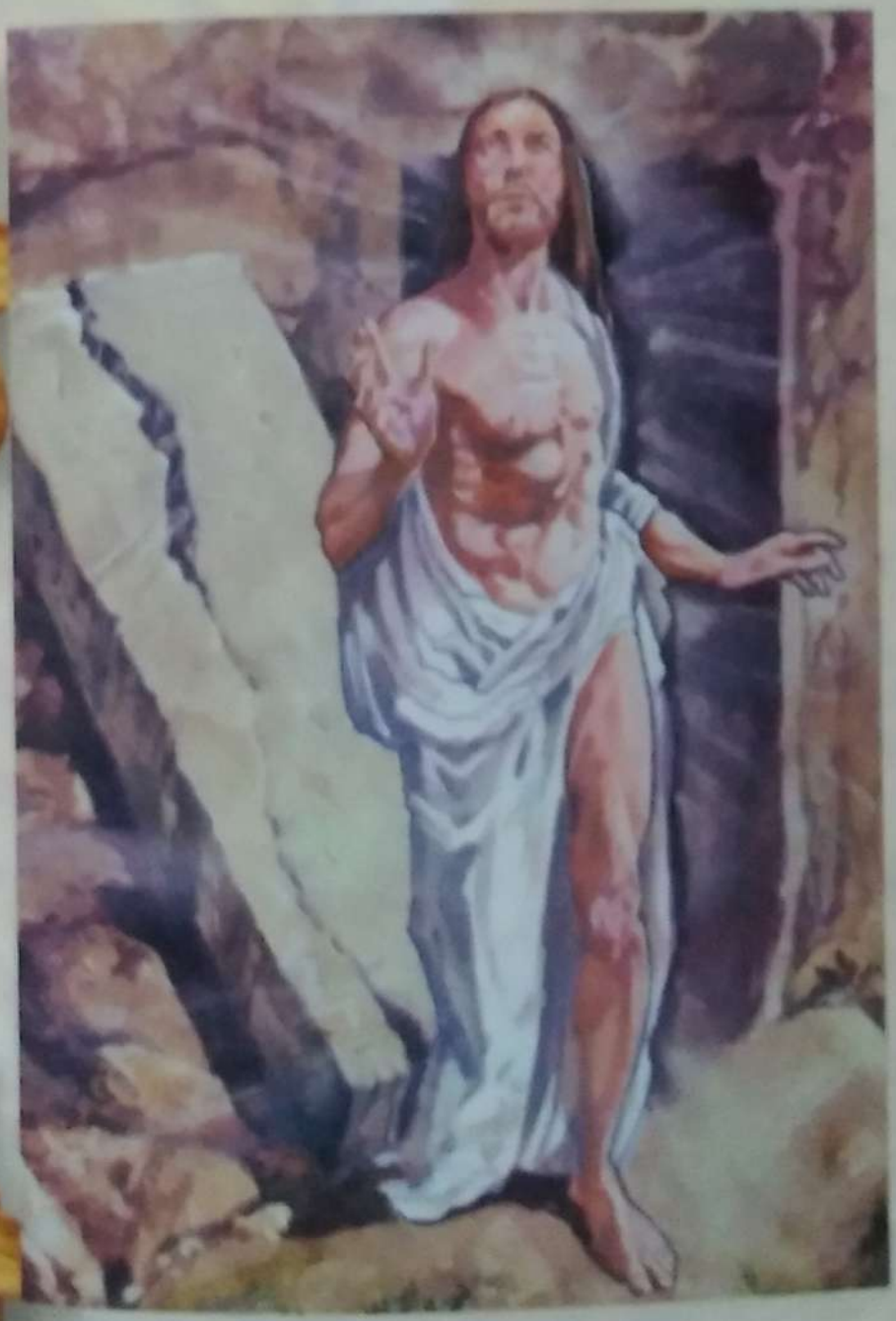

A ressurreição do Senhor

Segundo Mistério

A Igreja celebra a ascensão quarenta dias depois da Ressurreição. Jesus deu as últimas instruções aos discípulos, no Jardim das Oliveiras e abençoou-os. Encontrava-se também ali Nossa Senhora e juntamente com os Apóstolos, fixava os olhos n'Ele enquanto se elevava aos céus.

Peçamos a Maria, refúgio dos pecadores, que extirpe de nossas almas o apego aos bens terrenos e erga as nossas mentes ao desejo dos bens celestes.

Pai-Nosso,
10 Ave-Marias,
Glória, Ó meu Jesus...

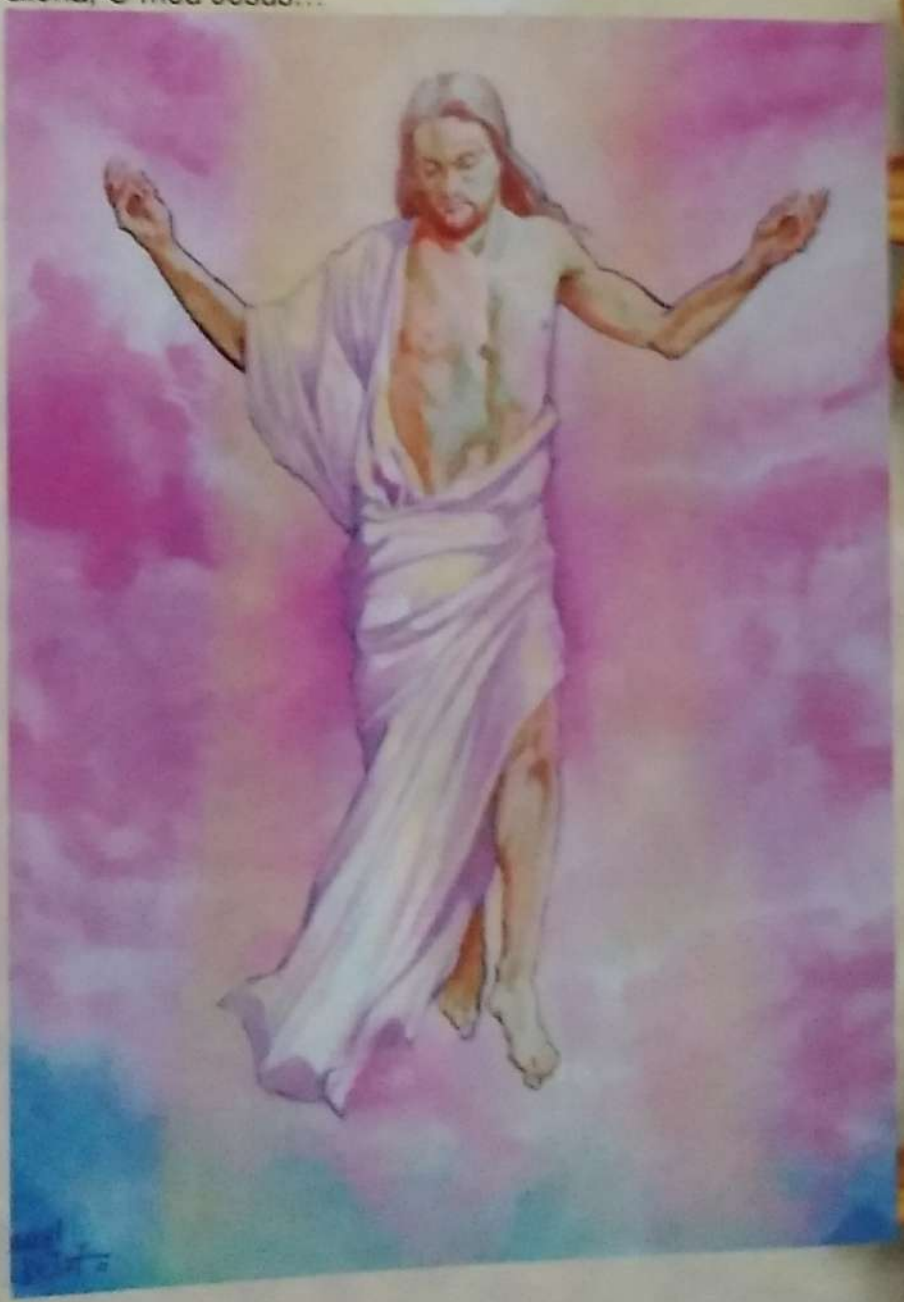

A ascensão do Senhor

Terceiro Mistério

Dez dias, depois da Ascensão, os apóstolos estavam juntos no Cenáculo. De repente ouviram um barulho impetuoso, semelhante a um vento fortíssimo e línguas de fogo pousaram sobre eles. Assim lhes enviou o Senhor do Espírito Santo, como lhes tinha prometido.

Peçamos a Maria, Esposa do Espírito Santo, que diga ao divino Esposo uma só palavra, e nossa alma tão débil, tão tíbia e tão carregada de pecados será imediatamente transformada.

Pai-Nosso, 10 Ave-Marias, Glória, Ó meu Jesus...

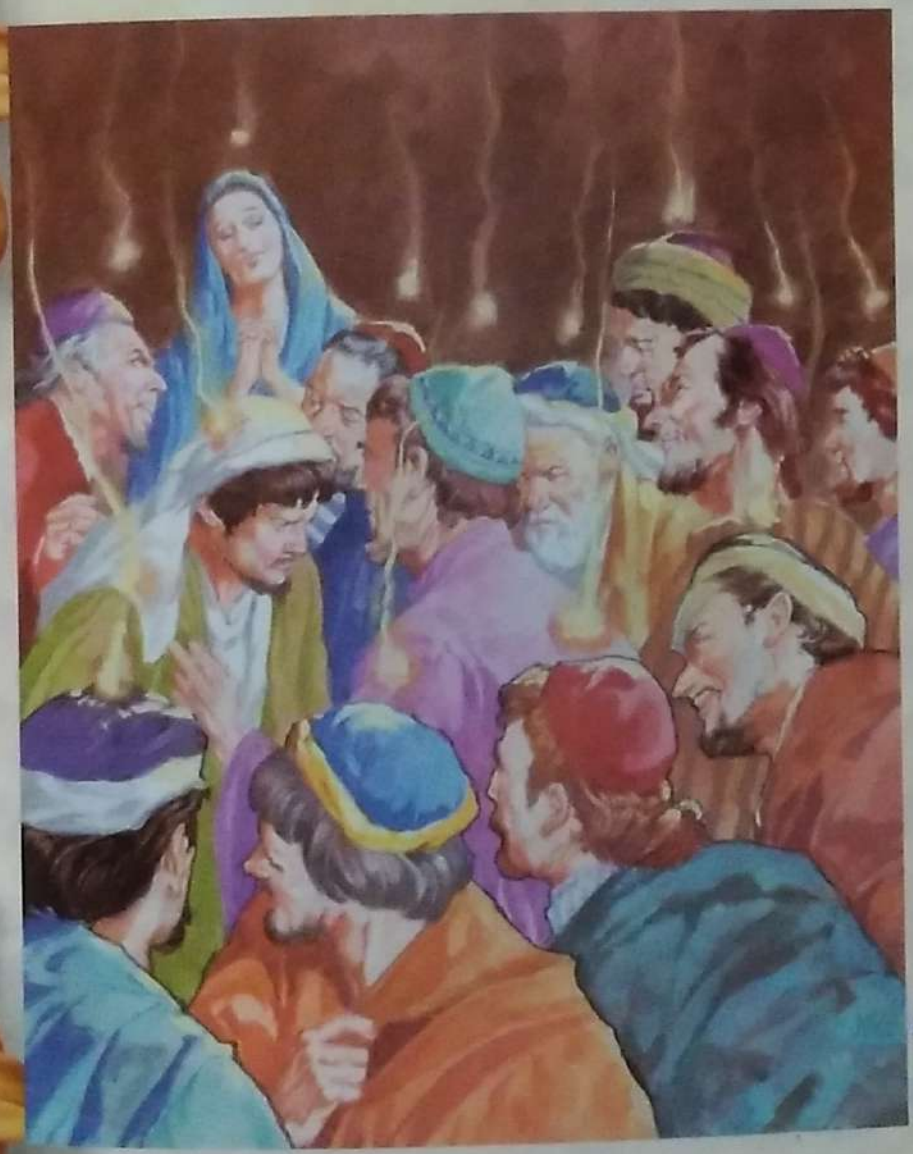

A descida do Espírito Santo

Quarto Mistério

Mediante um privilégio único, a Virgem Maria foi preservada de toda a mancha do pecado e concebida imaculada. Por conseguinte, alguns anos depois da Ascensão de Seu Filho, foi levada em corpo e alma ao céu pelos anjos de Deus.

Peçamos a Maria, Virgem poderosa, que, animados continuamente de uma fé viva, e ilibados pela prática de uma pureza exímia, lutemos por implantar o reino dEla na terra, e assim mereçamos contemplá-La no Céu por toda a eternidade.

Pai-Nosso, 10 Ave-Marias, Glória, Ó meu Jesus...



A assunção da Santíssima Virgem

Quinto Mistério

Coroada rainha do Céu pelo Seu Filho, Nossa Senhora reinará ali eternamente. Mediante a sua intercessão com Cristo Rei, sempre rogará por nós, para que ganhemos a Vida Eterna; comprou-nos pelo Fruto do seu ventre no sacrifício da Cruz.

Peçamos a Maria Santíssima que seja para nós Mãe de misericórdia, amparando-nos em todos os desfalecimentos, reerguendo-nos em todas as quedas e amando-nos a todos os instantes, de maneira que, como os anjos, possamos servi-La sempre e em tudo, como nossa Rainha e o enlevo de nossa vida.



Pai-Nosso,
10 Ave-Marias,
Glória, Ó meu Jesus...

A coroação de Nossa Senhora no céu

Agradecimento

Infinitas graças Vos damos, soberana Princesa, pelos benefícios que todos os dias recebemos de vossas mãos liberais. Dignai-Vos, agora e sempre, tomar-nos debaixo de vosso poderoso amparo e, para mais Vos obrigar,
Vos saudamos dizendo:

Salve Rainha

Salve Rainha, Mãe de misericórdia, vida, doçura e esperança nossa, salve! A Vós bradamos, degredados filhos de Eva. A Vós suspiramos, gemendo e chorando, neste vale de lágrimas. Eia, pois, advogada nossa, esses vossos olhos misericordiosos a nós volvei, e depois deste desterro mostrai-nos Jesus, bendito fruto de vosso ventre, ó clemente, ó piedosa, ó doce sempre Virgem Maria.
V. Rogai por nós, Santa Mãe de Deus.
R. Para que sejamos dignos das promessas de Cristo.

Oração de São Bernardo

Lembrai-Vos, ó piíssima Virgem Maria, que nunca se ouviu dizer que algum daqueles que têm recorrido à vossa proteção, implorando a vossa assistência e reclamando o vosso socorro fosse por Vós desamparado. Animado eu, pois, de igual confiança, a Vós, ó virgem entre todas singular, como a Mãe recorro, de Vós me valho, e gemendo sob o peso de meus pecados, me prostro a vossos pés. Não desprezeis as minhas súplicas, ó Mãe do Filho de Deus humanado, mas dignai-Vos de as ouvir propícia e de me alcançar o que Vos rogo. Assim seja.

Ladainha de Nossa Senhora

Senhor, tende piedade de nós.
Jesus Cristo, tende piedade de nós.
Senhor, tende piedade de nós.
Jesus Cristo, ouvi-nos.
Jesus Cristo, atendei-nos.
Pai celeste, que sois Deus
Tende piedade de nós.
Filho, Redentor do mundo, que sois Deus,
Espírito Santo, que sois Deus,
Santíssima Trindade, que sois um só Deus,
Santa Maria,
Rogai por nós.
Santa Mãe de Deus,
Santa Virgem das Virgens,
Mãe de Jesus Cristo,
Mãe da divina graça,
Mãe puríssima,
Mãe castíssima,

Mãe intacta,
Mãe intemerata,
Mãe amável,
Mãe admirável,
Mãe do bom conselho,
Mãe do Criador,
Mãe do Salvador,
Virgem prudentíssima,
Virgem venerável,
Virgem louvável,
Virgem poderosa,
Virgem clemente,
Virgem fiel,
Espelho de justiça,
Sede de sabedoria,
Causa da nossa alegria,
Vaso espiritual,
Vaso honorífico,
Vaso insigne de devoção,
Rosa mística,
Torre de Davi,
Torre de marfim,
Casa de ouro,
Arca da aliança,
Porta do Céu,
Estrela da manhã,
Saúde dos enfermos,
Refúgio dos pecadores,
Consoladora dos aflitos,
Auxílio dos cristãos,
Rainha dos anjos,
Rainha dos patriarcas,
Rainha dos profetas,
Rainha dos apóstolos,

Rainha dos mártires,
Rainha dos confessores,
Rainha das virgens,
Rainha de todos os santos,
Rainha concebida sem
pecado original,
Rainha assunta ao Céu,
Rainha do sacratíssimo Rosário,
Rainha da família,
Rainha da paz.

Cordeiro de Deus, que tirais os pecados do mundo,
perdoai-nos, Senhor.
Cordeiro de Deus, que tirais os pecados do mundo,
ouvi-nos, Senhor.
Cordeiro de Deus, que tirais os pecados do mundo,
tende piedade de nós.
V. Rogai por nós, Santa Mãe de Deus,
R. Para que sejamos dignos das promessas de Cristo.

Oremos Concedei a vossos servos, nós Vos pedimos, Senhor nosso Deus, que gozemos perpétua saúde de alma e de corpo; e que, pela gloriosa intercessão da bem-aventurada sempre Virgem Maria, sejamos livres da presente tristeza e alcancemos a eterna alegria. Por Cristo Nosso Senhor. Amém.

CONSAGRAÇÃO À NOSSA SENHORA

Ó minha Senhora e minha mãe, eu me ofereço todo a vós, e em prova da minha devoção para convosco, vos consagro neste dia e para sempre, meus olhos, meus ouvidos, minha boca, meu coração, e inteiramente todo o meu ser. E porque assim sou vosso, ó incomparável mãe, guardai-me, defendei-me como coisa e propriedade vossa. Amém.

ORAÇÃO A SÃO JOSÉ

A vós recorremos, bem-aventurado São José, nas nossas tribulações e, tendo implorado o socorro da vossa santíssima Esposa, solicitamos também confiadamente a Vossa proteção. Pelo afeto que vos uniu à Imaculada Virgem Mãe de Deus, e pelo amor paternal que consagrastes ao Menino Jesus, vos pedimos que olheis benigno para a herança que Jesus Cristo conquistou com o Seu sangue e que nos assistais com o vosso poder e auxílio nas nossas necessidades.

Protegei, ó prudentíssimo Guarda da divina Família, os filhos escolhidos de Jesus Cristo; preservai-nos, ó Pai amantíssimo, deste contágio de erro e de corrupção que infetam o mundo; sede-nos propício e assisti-nos do alto do céu, ó poderosíssimo Libertador nosso, nesta luta com o poder das trevas; e, assim como livrastes do perigo da morte o Menino Jesus, defendei agora a Santa Igreja de Deus das insídias dos seus inimigos e de toda a adversidade. Concedei-nos a todos a vossa perpétua proteção, a fim de que, imitando o vosso exemplo e ajudados com o vosso auxílio, possamos viver santamente, morrer piedosamente e obter no céu a bem-aventurança eterna. Amém.

ORAÇÃO A NOSSA SENHORA DO SAGRADO CORAÇÃO

Lembrai-vos, ó Nossa Senhora do Sagrado Coração, do poder inefável que o vosso divino Filho vos concedeu sobre o seu Coração adorável. Com a maior confiança em vossos merecimentos, nós vimos implorar a vossa proteção. Ó Celeste tesoureira do Coração de Jesus, daquele coração, que é o manancial inexaurível de todas as graças, e que podeis abrir a vosso bel-prazer, para fazer descer sobre os homens todos os tesouros, de amor e misericórdia, de luz e salvação, que Ele encerra.

Concedei-nos, vo-lo pedimos, os favores que vos suplicamos.

VALEI MINHA VIRGEM MARIA

Valei minha Virgem Maria, valei minha Virgem Sagrada, valei meu bento filho, valei meu anjo da guarda, filho meu para que nasceu para ser crucificado entre a lua e as estrelas e os anjos arredoados debaixo de um pau craveiro um cruzeiro bem armado de vindade que trazia nosso Senhor crucificado, três dias antes que eu morra vira a Virgem Maria dizendo, filho, filho, confessai os seus pecados que eu sou a virgem Maria que vos bem a de lembrar e pedir a Jesus Cristo que te queira perdoar, sua alma será salva e seu corpo em bom lugar, Jesus Cristo ressuscitou aos pés da cruz dizendo: mãe minha o que estais fazendo, estou dormindo acordada, agora mesmo estive considerando o mal que havia de passar com três cravos cravados, dois alegados, boca escramentada de beber fél e vinagre, cabeça coroada de espinhos, mãe minha tudo isso eu já passei, quem tiver esta oração rezar de manhã e a tarde que na morte não morrerá, na porta do inferno não chegará e encontrará a porta do paraíso aberta para o século sem fim AMÉM.

PEDIDOS DE ORAÇÕES

Caríssimo (a) leitor (a), devido ao grande número de pedidos de orações que nos chegam de todo o Brasil, toda a 5ª Feira a partir das 19 horas estaremos rezando por sua intenção na Paróquia Stº Antônio, Formosa do Oeste-PR. Esta corrente de oração tem início com o grupo de Oração sendo seguido de uma missa, celebrada na citada paróquia. Portanto, pensando em você e em sua família, pedimos que se, você ou sua família necessita de orações, escreva-nos da seguinte forma:

PROCADE - CORRENTE DE ORAÇÃO
AV. SÃO PAULO, 444 - CENTRO
CEP 85830-000
FORMOSA DO OESTE - PR

O BEM-ESTAR ESPIRITUAL DE SUA FAMÍLIA É O NOSSO OBJETIVO! QUE A SAGRADA FAMÍLIA VOS ABENÇOE HOJE E SEMPRE.

Dízimo

"O Dízimo não é mais uma forma de arrecadação de dinheiro por parte da Igreja, o Dízimo é uma pastoral, uma catequese para todos sermos mais Igreja".

Participe da sua paróquia ou comunidade contribuindo mensalmente com o Dízimo.

Pe. Evton Bezerra, sf

Pe. Evton Bezerra, sf

Congregação dos Filhos da Sagrada Família
Formosa do Oeste-PR

DISTRIBUIDOR P/ TODO O BRASIL

PROCADE

Av. São Paulo, 444
CEP 85830-000 - Formosa do Oeste - PR

Oração a Sagrada Família

Senhor Jesus Cristo
vós restaurastes a família humana
restabelecendo a primitiva unidade,
vivendo com Maria, vossa Mãe e São
José, o pai adotivo, durante trinta
anos em Nazaré. Afastai da família
brasileira os males que a ameaçam.
Ajudai-nos a promover em nossas
famílias, em todos os lares de nossa
pátria, os sentimentos e os
propósitos de união indissolúvel,
amor generoso, fidelidade
permanente e
perseverança constante
na vossa graça.
Assim seja.