

Petit Lenormand

ÍNDICE

1 - A Carta Oculta

2 - Significado das Cartas

3 - Como descarregar o baralho

4 - Energização do Baralho

5 - Método de 5 Cartas

6 - Método Pedalan

7 - Método para interpretar sonhos

8 - Método ele/ela pensa

9 - Método Taça para casal

10 - Preparativos para de jogar as cartas ciganas

11 - Composição da mesa

12 - Oração a Santa Sarah

1 - A Carta Oculta

Definição de carta oculta e seu papel numa leitura

A carta oculta é uma carta que tem como tarefa, esclarecer, aconselhar, ou até mesmo dar uma resposta final à questão colocada.
Cabe a cada um de nós estabelecer o papel que a carta oculta vai desempenhar dentro da própria consulta.
Eu, estabeleci que a carta oculta nas minhas “leituras” terá como papel, orientar-me relativamente a atitudes a tomar ou formas de lidar com a situação em análise.

Por exemplo, se a carta oculta de uma leitura é:

- A Árvore (5), quer dizer que a situação em análise está em desenvolvimento e que se deve esperar calmamente a evolução dos acontecimentos, continuar a trabalhar os próprios projetos e seguir o programa previamente estabelecido;
- As Nuvens (6), quer dizer que a situação ainda está em avaliação, não sendo por isso o melhor momento para decidir e agir! O meu conselho perante esta carta, é esperar mais alguns dias e deixar as águas acalmarem, para só então depois decidir o que fazer.
- A Montanha (21), informa que a questão poderá ser resolvida, mas apenas à custa de enormes esforços.
- Os Ratos (23), quer dizer que vão ocorrer novos aborrecimentos, que poderá existir a possibilidade de não se obter o que se deseja à medida que o tempo passa. A situação em análise não vai dar em nada. Será uma perda de tempo.
- O Livro (26), quer dizer que é importante aprofundar a questão até que se obtenham todas as informações sobre o assunto em análise; pode também querer dizer que o e ou a Consulente não está suficientemente preparado(a) para executar uma determinada tarefa.

<u>É necessário determinar a carta Oculta em todos os métodos de leitura?</u>

Não! Quando se escolhe um determinado método de leitura, é importante segui-lo fielmente respeitando todas as suas regras.

<u>Como obter a carta oculta numa leitura?</u>

Método 1
Somando todos os algarismos correspondentes aos nºs das cartas da "leitura".
Por exemplo, se na leitura estiverem presentes as cartas, O Cavaleiro (1) + A Foice (10) + O Navio (3), o nº da carta oculta obtém-se com a soma: 1 + 1 + 0 + 3 = 4.
Portanto carta oculta será a Casa (4);

Método 2
Somando todos os nºs das cartas da "leitura".
Usando as cartas do exemplo anterior: O Cavaleiro (1) + A Foice (10) + O Navio (3), o nº da carta oculta obtém-se com a soma: 1 + 10 + 3 = 14. Neste caso, a carta oculta será a Raposa (14).
Para uma melhor avaliação do problema em análise podemos ainda procurar uma outra carta oculta que depende diretamente da carta obtida através de qualquer um dos métodos anteriores.

<u>Determinar a 2ª Carta oculta numa leitura</u>

O procedimento para a obtenção desta carta oculta é muito simples.
- Leia da direita para a esquerda o número obtido em qualquer um dos métodos anteriores
- Como o baralho só tem 36 cartas, sempre que o nº obtido for superior a 36 deverá efetuar a seguinte subtração:

nº obtido – 36 = 2ª carta oculta da leitura

Para uma melhor compreensão vamos tomar por base o resultado do exemplo referido 2º método onde obtivemos como carta oculta A Raposa (14).

Lendo o número desta carta da esquerda para a direita obtém-se o numero 41 que é superior a 36. Por esse motivo deverá subtrai-lhe o ao nº total de cartas (36) do baralho obtendo como resultado o nº 5 (41 – 36 = 5).

Está assim encontrada a 2ª carta oculta da leitura - A Árvore(5)

As duas cartas ocultas, A Raposa (14) + A Árvore (5), têm como tarefa revelar o que ainda está oculto relativamente ao assunto em estudo mas que está prestes a ocorrer na vida do Consulente. Trata-se de uma informação valiosa pode ajuda-lo a preparar-se para o impacto do evento ou a levá-lo à procura de soluções que lhe permitam superar o problema.

2 - Significado das Cartas

CARTA 1- O CAVALEIRO



Simbologia: Representa um homem em ação e em busca de sabedoria. Capacidade de mudar o rumo das coisas.

Mensagem: Vá em busca dos seus objetivos.Se rodeada por cartas negativas; sua sorte está ameaçada.

MENSAGEM 2: Alegrias e concretizações chegando rapidamente, para o lado negativo, obstáculos, pedras no caminho, dificuldades em atingir objetivos. Essas dificuldades já existem ou chegarão também rapidamente.

CARTA 2- OS OBSTÁCULOS



Simbologia: Significa tropeços e obstáculos em sua vida, trazendo uma total desorientação, porém, com problemas passageiros.

Mensagem: Dificuldades passageiras serão resolvidas, pois o consulente possui sabedoria para enfrentar os problemas.

MENSAGEM 2: Dificuldades, analise bem os fatos para ter certeza deles, antes de tomar qualquer atitude. Certa incerteza, instabilidade na situação, mas passageira, tudo se resolverá depois.

CARTA 3- O NAVIO

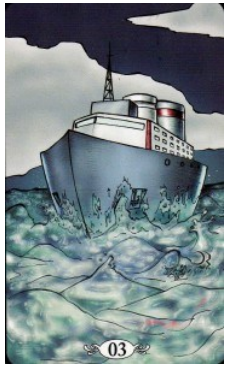

Simbologia: Esta carta cigana representa transformações em todas as direções, enfatiza a importância de ser perceptivo aos seus sentimentos e intuição.

Mensagem: Mudanças positivas em todos os aspectos.

MENSAGEM 2: Mudanças a caminho, portanto não serão tão rápidas. Pode significar também viagens longas, não necessariamente de navio. Essa carta diz que as coisas e situações atuais mudarão, dependendo das cartas vizinhas, serão mudanças para melhor ou nem tanto. Neste caso e em todo o jogo a tarólogа deve usar sua intuição porque nem tudo o que precisamos dizer a consulente está exatamente nas cartas, muitas informações vem de forma intuitiva, complementando as cartas.

CARTA 4- A CASA



Simbologia: Esta carta significa o pleno equilíbrio, o amor e o apoio familiar.

Mensagem: Apoio de familiares para obter sucesso. Seu ponto negativo é quanto a necessidade de estar sempre alerta com as pessoas ao seu redor.

MENSAGEM 2: Seu lar ou equilíbrio interior, dependendo das cartas vizinhas. Se a pergunta foi sobre família, fala do lar se foi sobre emoções e sentimentos, entra o significado do interior da pessoa, que pode estar em equilíbrio ou desequilíbrio.

CARTA 5- A ÁRVORE



Simbologia: Esta carta cigana representa fertilidade energias positivas, força e vitalidade. Representa também que a pessoa cria raízes no local onde está.

Mensagem: Tudo o que você faz hoje colherá no futuro. Portanto sempre plante o bem.

MENSAGEM 2: Colheita de bons frutos, tudo o que plantou em relação a sentimentos e relacionamentos, chegou o momento de colher e isso pode ser negativo ou positivo, dependendo das cartas vizinhas. Também fala de espiritualidade se a pergunta se refere a isso.

CARTA 6- AS NUVENS



Simbologia: Esta carta significa instabilidade emocional, confusão e indecisão, mudanças acontecerão lentamente.

Mensagem: O consulente não consegue enxergar qual o caminho a seguir, deixe que as mudanças ocorram normalmente.

MENSAGEM 2: Se o momento é de crise/tempestade essa carta se refere ao momento presente, mas depois da tempestade vem a bonança, então tudo faz parte de nossa vida, altos e baixos. Procure priorizar o lado positivo das cartas num jogo, pois nosso objetivo é de auxílio e não de desanimar o consulente.

CARTA 7- A COBRA



Simbologia: Carta negativa que representa traição, discórdias e perdas.

Mensagem: Tome cuidado com todas as pessoas ao seu redor.

MENSAGEM 2: Sexualidade exacerbada, sensualidade, vida sexual de um casal. Para o lado negativo, fala de traição, mas não leve ao pé da letra porque podemos também trair em pensamento, o que significa que a traição não foi concretizada. Falsidade e fofocas. Cuidado com esse assunto, traição, tarólogas também erram e não sabemos quem estamos atendendo, se for uma pessoa equilibrada terá um jeito positivo de olhar para essa hipótese, já se for desequilibrada e ciumenta, poderá tomar atitudes repreensíveis baseadas no que a (o) taróloga (a) disser.

CARTA 9 - O CAIXÃO

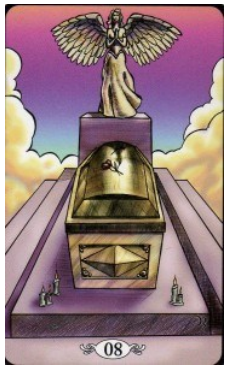

Simbologia: Representa o fim e o recomeço, refere-se a forças ocultas que podem levar a destruição, mas também a evolução.

Mensagem: Tanto as mudanças boas, quanto as ruins, são necessárias para modificar ao estado de inércia do consulente.

MENSAGEM 2: Transformação profunda numa situação, mudança radical. Finalização de situações que nada mais podem nos acrescentar, abertura de caminhos para o novo, resolva o que está pendente no passado e enterre o que nada trouxe de positivo. Se a pergunta for sobre saúde, cuidado. Nem sempre esta carta se refere à morte física de alguém e vida e morte quem comanda é Deus, não uma taróloga.

CARTA 10- O BUQUÊ



Simbologia: Representa alegria e beleza, observe as mensagens que vem através de sonhos, pois, indicam realização de tudo o que você deseja.

Mensagem: Realização em todos os setores da vida

MENSAGEM 2: Alegrias, reuniões, festas, comemorações. Melhor carta deste baralho, qualquer carta negativa que saia ao seu lado, é anulada automaticamente em seu significado negativo.

CARTA 10 A FOICE



Simbologia: Representa perigo, destruição, transformação e desprendimento, perda dolorosa e rompimentos bruscos.

Mensagem: Esta lamina traz perigos em geral e separação conjugal.

MENSAGEM 2: Corte, necessidade de cortar pessoas ou situações da nossa vida, que em nada estão nos acrescentando como seres humanos em evolução. Para o lado positivo significa que o plantio foi feito e que é preciso aguardar a colheita, então as coisas que se deseja não virão tão rapidamente, tudo tem seu tempo. Para o lado negativo, fala de perdas, rupturas, fim de relacionamentos tanto profissionais quanto amorosos, mas sempre para nosso bem, então tem que se ver aqui que tudo o que nos acontece na vida é para nosso melhor, embora não encaremos desta forma quando temos uma perda.

CARTA 11- O CHICOTE



Simbologia: Representa a força, a justiça, disputas e aborrecimentos.

Mensagem: Use a diplomacia e a inteligência, um bom acordo é melhor que uma boa briga.

MENSAGEM 2: Lado negativo: problemas espirituais, contrariedades, obstáculos, pessoas que não são confiáveis estão ao nosso redor, cautela com palavras e atitudes. O positivo fala de obstáculos que já terminaram, foram vencidos e confirma que embora sempre estejamos sujeitos a eles na vida, temos toda a capacidade de vencê-los, nada é fatalista e definitivo, é tudo passageiro. São lições necessárias para que possamos analisar erros passados e aprendermos a não mais cometê - los.

CARTA 12- OS PÁSSAROS



Simbologia: Indica que tudo que for de seu merecimento vem na hora certa, sinal de boas noticias chegando.

Mensagem: Tenha respeito pelo seu cônjuge e não o sufoque com ciúmes.

MENSAGEM 2: Relacionamento sentimental ou fraterno, carta positiva. Perto da carta da serpente denota cumplicidade e complementação entre o casal, no sentido sexual. Harmonia.

CIGANO CARTA 13- A CRIANÇA

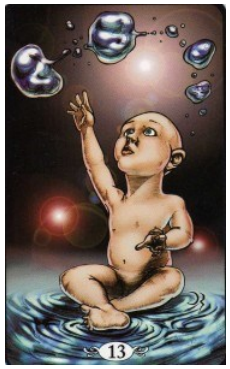

Simbologia: Representa felicidade, esperança, alegria e principalmente a inocência.

Mensagem: Boas novas estão próximas de acontecer, saiba aguardar.

MENSAGEM 2: Coisas novas estão para acontecer na situação, em geral para melhor. Jovialidade, pureza de intenções e sentimentos. Pode significar gravidez dependendo das cartas vizinhas. Se sair perto da carta do Rato, fala de problemas existentes mas que ainda são pequenos e sem importância, porém devem ser encarados para que não piorem e tragam outras conseqüências

CARTA 14- A RAPOSA



Simbologia: Representa as armadilhas da vida, tome cuidado com pessoas ou situações enganosas.

Mensagem: Não seja tão crédulo com as pessoas ao seu redor, pois está lidando com situações de traição e deslealdade.

MENSAGEM 2: Cautela com pessoas ou situações. Pode significar que pessoa tem o domínio da situação, é esperta e sabe lidar com ela. Para o lado negativo, fala em pessoas falsas que podem ter segundas e terceiras intenções em relação a pessoa que está se consultando com as cartas. Tudo dependerá da pergunta que tenha sido feita.

CARTA 15- O URSO



Simbologia: Esta carta mostra claramente a falsidade de seus amigos e inveja.

Mensagem: Tome cuidado com falsos amigos.

MENSAGEM 2: Inimigos espirituais ou encarnados, que convivem conosco. A pessoa te dá a impressão de ser confiável, mas não hesitaria em puxar seu tapete se fosse do interesse dela. Rodeado de cartas positivas, significa amigos que te protegem e te defendem, podem ser tanto encarnados quanto desencarnados.

CARTA 16- A ESTRELA



Simbologia: Sorte, força espiritual, intuição, superação de obstáculos e realização dos sonhos.

Mensagem: Tenha fé em suas intuições está na iminência de alcançar tudo o que almejou.

MENSAGEM 2: Fé, espiritualidade, bons amigos desencarnados, proteção espiritual, canal aberto com o plano espiritual, mediunidade que pode aflorar ou já está aflorada. Para o lado negativo, fala em problemas e inimigos espirituais, obsessões de espíritos desencarnados, auto - obsessão da consulente contra ela mesma, alimentar pensamentos negativos é uma auto - obsessão. Pede aqui que a pessoa se volte para Deus e ore mais, se proteja mais e que comece a auto - analisar sua conduta diária, pois tudo o que plantou ou planta colherá futuramente, tanto boas sementes quanto más.

CARTA 17- A CEGONHA



Simbologia: Novidades, surpresas estão por vir, período de fertilidade, renovação em todos os sentidos.

Mensagem: Caminhos abertos para novas experiências e prósperos empreendimentos, novidades estão chegando.

MENSAGEM 2: Novidades chegando rapidamente, mudanças e junto com a carta da Criança pode estar se referindo a gravidez. Carta positiva.

CARTA 18- O CACHORRO

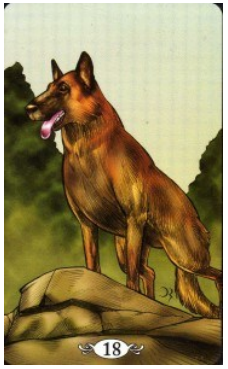

Simbologia: Fidelidade, lealdade e proteção. Você está rodeado de verdadeiros amigos.

Mensagem: Você pode confiar nas pessoas que te rodeiam.

MENSAGEM 2: Amigos fiéis, honestos e que estão ao seu lado para o que der e vier. Para o lado negativo, o contrário se dá.

CARTA 19- A TORRE

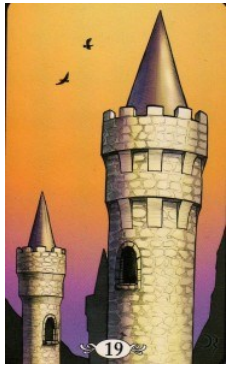

Simbologia: Representa seu eu verdadeiro, a busca do autoconhecimento e da elevação espiritual.

Mensagem: Você tem todas as respostas dentro de si, procure as soluções em seu interior.

MENSAGEM 2: Introspecção, estar em fase pensativa, analítica da vida e das situações. Firmeza em buscar a concretização de objetivos, equilíbrio diante dos desafios da vida.

CARTA 20-O JARDIM

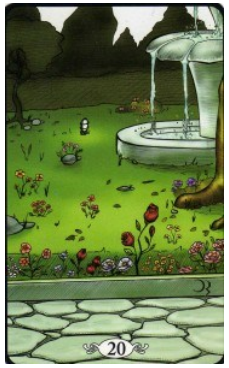

Simbologia: Esta carta representa nossas colheitas e todas as sementes que plantamos colheremos em nosso futuro próximo.

Mensagem: É hora de você colher tudo o que plantou.

MENSAGEM 2: Família harmônica, união, alegrias em grupo, bom trabalho em equipe, dá a ideia de grupo e não de uma pessoa sozinha numa situação. Também pode sugerir que a pessoa se volte mais para a natureza, mexer com terra, plantas.

CARTA 21-A MONTANHA

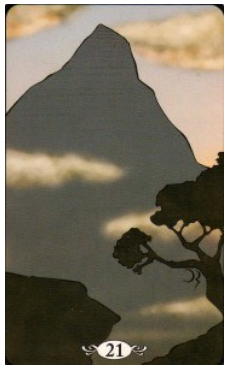

Simbologia: Representa a justiça, a força e principalmente a perseverança.

Mensagem: Se agir com sabedoria conseguirá contornar seus obstáculos.

MENSAGEM 2: Obstáculos, empecilhos, mas perfeitamente superáveis. Pede perseverança, fé. Só valorizamos o que conquistamos por nós mesmo, não o que cai do céu, então não desista diante dos obstáculos, siga em frente. Carta positiva.

CARTA 22- O CAMINHO

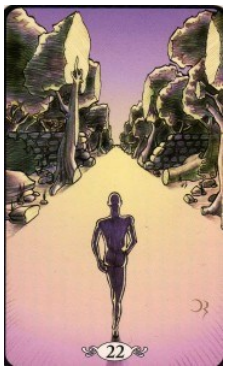

Simbologia: Caminhos abertos e existem saídas para todos os lados, use seu livre arbítrio e faça a escolha certa.

Mensagem: Você esta no rumo certo para realizar os seus sonhos. Seja feliz.

MENSAGEM 2: Recomenda a busca de novos caminhos e soluções para problemas existentes, pode já confirmar que o novo caminho foi conquistado, a busca já foi feita. Mudanças de rumo, de objetivos e ideais. Sucesso no final da jornada. A vida é uma estrada tortuosa, mas todos podemos caminhar por ela seguros de que Deus está no leme.

CARTA 23- O RATO



Simbologia: Problemas de saúde, perdas, roubos, rapidez de raciocínio e conhecimento.

Mensagem: Uma grande desilusão pode acontecer com pessoas em quem você confia.

MENSAGEM 2 : Perdas que podem ser de energia ou materiais, doenças podem advir, estresse, propensão a depressão, vazio interior, ambiente do lar pesado, necessitando de orações e proteção.

CARTA 24- O CORAÇÃO



Simbologia: A paixão, emoções fortes, amor fraternal, solidariedade universal e felicidade estão presentes em sua vida.

Mensagem 2: Você viverá uma grande paixão repentina, cuidado com o desequilíbrio emocional e principalmente espiritual, pois os momentos de paixão são encarados como uma doença do coração.

CARTA 25- O ANEL



Simbologia: Parceria, casamento e união duradoura, possibilidade de parceria comercial.

Mensagem: Qualquer parceria seja comercial ou amorosa será duradoura.

MENSAGEM 2: Sociedade que pode ser profissional ou no que se refere a sentimentos, se referir-se a um relacionamento. Mostra união, afinidade de personalidade, objetivos, interesses mútuos, auxílio, ajuda, a pessoa não está sozinha, está amparada. Cumplicidade, entendimento. Formalização/oficialização de uma união se estiver perto da carta dos Livros (Número 26).

CARTA 26- OS LIVROS



Simbologia: Busca de sabedoria, estudos, conhecimento e reflexão.

Mensagem: Você deve continuar seus estudos e terá sucesso em provas e concursos.

MENSAGEM 2: Estudos, cursos, aprendizado, conhecimento, sabedoria, segredos ou coisas ocultas podem vir a tona, reflexão.

CARTA 27- A CARTA

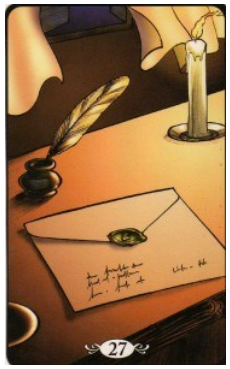

Simbologia: Indica seu poder de comunicação. É um aviso para guardar seus segredos, mantenha boca fechada.

Mensagem: Noticias a caminhos podendo ser boas ou ruins.

MENSAGEM 2: Notícias chegando de certa forma, rapidamente, esclarecimento de dúvidas existentes sobre uma situação ainda não muito bem compreendida, comunicação, diálogo, situação nova.

CARTA 28- O CIGANO



Simbologia: Anuncia a chegada de pai, filho, marido, namorado ou amigo, representa a figura protetora do homem.

Mensagem: Se esta carta cair para uma mulher, representa o relacionamento com um homem maduro, e se cair para um homem representa a própria figura do consulente.

MENSAGEM 2: Um homem jovem ou não, dependendo da pergunta da consulente ou da intuição da taróloga. Pode ser o próprio consulente se este for homem.

CARTA 29- A CIGANA



Simbologia: Representa a jovialidade, os mistérios e a falsidade, confusões e fofocas entre mulheres. Representa também a aproximação da mãe, esposa, filha, namorada ou amiga.

Mensagem: Se esta carta cair para uma mulher, representa a própria consulente e se cair para um homem representa o relacionamento com uma mulher bonita e exuberante, ideal para sua vida.

MENSAGEM 2: Uma mulher jovem ou não, dependendo da pergunta feita ou da intuição da taróloga. Pode ser a própria consulente se esta for mulher.

CARTA 30- OS LÍRIOS



Simbologia: Significa paz interior, tranqüilidade e felicidade plena.

Mensagem: Os problemas finalmente foram superados e você pode desfrutar de sua tranqüilidade.

MENSAGEM 2: Pode estar se referindo a mágoas e ressentimentos numa relação, seja qual for, profissional, sentimental, familiar. Mostra por outro lado, pureza, boa vontade, pessoa esforçada, que dá o seu melhor nas situações. Pessoa fácil de lidar no dia a dia, porque tende para a compreensão dos fatos e pessoas com facilidade.

CARTA 31- O SOL



Simbologia: Representa a carta mais positiva do baralho cigano trazendo consigo a energia positiva, o crescimento e a força divina.

Mensagem: Você é um iluminado, tudo o que você fizer sempre dará certo. Poder espiritual, intelectual e principalmente financeiro.

MENSAGEM 2: Sucesso, boa energia espiritual, pessoa otimista, agradável de conviver, bons fluidos. Negativamente fala de ilusões, aparências, decepções, idealizações infundadas que acabam por trazer frustrações. Nem tudo o que reluz é ouro.

CARTA 32- A LUA



Simbologia: Representa intuição, angústias, medos contidos, dúvidas e forças ocultas.

Mensagem: Sua intuição aflorada faz com que você cresça em todas as direções, mas deve ter cautela ao lidar com o desconhecido.

MENSAGEM 2: Intuição, pode apresentar o dom da vidência no decorrer da vida, pede discrição em atos e palavras, mais observe do que fale, reserva, introspecção, um acontecimento inesperado. Perto da carta da Cegonha ou da Criança, pode significar uma gravidez inesperada e se estiver com outras cartas negativas, a gravidez além de inesperada, dá a entender que também é indesejada.

CARTA 33- A CHAVE



Simbologia: Representa o sucesso, é a chave que abre as portas para os dias melhores que estão por vir.

Mensagem: A chave do sucesso está em suas mãos, aguarde momentos de realizações.

MENSAGEM 2: Certeza de solução de problemas ou dificuldades na solução dos mesmos dependendo das cartas que a rodeiam. A solução existe e pode estar dentro de você mesma. O fato é que garante a solução, a abertura dos caminhos para que a solução venha.

CARTA 34- O PEIXE

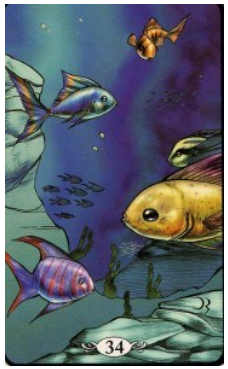

Simbologia: Representam bens materiais, negócios e multiplicação nos lucros.

Mensagem: Significa grandes lucros e bons negócios, mas, se estiver rodeadas por cartas negativas representa perdas financeiras.

MENSAGEM 2: Dinheiro, lucros, realizações financeiras, bons negócios, valorização da pessoa como profissional pelos seus superiores. Prosperidade. Fartura. Negativamente fala de prejuízos, perdas, dificuldades, dívidas não quitadas.

CARTA 35- A ÂNCORA



Simbologia: Esta carta do baralho cigano representa segurança material e autoconfiança.

Mensagem: Para os negócios estabilidade, para o amor sinal de relacionamento sólido, para sua vida momento não favorável a mudanças.

MENSAGEM 2: Estabilidade, concretização de objetivos, mesmo que isso tenha demorado ou possa demorar a acontecer. Para o lado negativo, tudo ao contrário, por mais que faça sua sensação é a de não estar sendo suprida em suas necessidades ou sonhos, acha que tudo está sendo ou foi em vão. Desânimo. Desmotivação.

CARTA 36-A CRUZ



Simbologia: Representa vitórias em geral com sacrifícios e obstáculos no seu caminho.

Mensagem: Tudo o que vem com sacrifício, vem para ficar.

MENSAGEM 2: Lei de Causa e Efeito em curso, ação e reação. Carma, obstáculos necessários a nossa evolução, resgates, dívidas que devem ser quitadas, mas nada tem a ver com dinheiro e sim, com nosso lado moral. Dificuldades, percalços no caminho, tropeços, tudo parece difícil, parece não deslanchar. Mas a mesma carta dá a certeza de vitória no final, diz que tudo valerá a pena, será por merecimento, na hora certa, portanto siga em frente.
Mensagem: As cartas do baralho cigano apesar de terem cada uma o seu significado especifico, num jogo são consideradas em conjunto, ou seja, consideramos todas as cartas que saem no jogo de acordo com a ordem em que são sorteadas e analisando a situação como um todo. Nunca o significado de uma única carta é a resposta determinante na vida de uma pessoa.
Por fim, quando uma carta diz que obteremos o resultado desejado, isso não quer dizer que as coisas virão exatamente do jeito que esperamos. Muitas vezes é necessário passarmos por determinadas situações para obtermos o resultado tão esperado lá na frente, essas situações nem sempre são agradáveis, mas é só sofrendo todo o processo que aprendemos a dar valor as coisas boas que estão por vir, por isso o essencial é nunca perder a fé e sempre acreditar que tudo se dará da melhor maneira e de acordo com as Leis Universais.

3 - Como descarregar o Baralho

Primeiramente você precisa saber que o baralho cigano, como também o tarô depois de um determinado tempo de uso acumulam energias negativas, que podem ser provindas da energia do consulente que às vezes não está muito bem, quando não estamos muito legais a energia pesada que está conosco pode passar para as cartas, por isso, no meu caso, evito ver cartas quando estou doente ou quando sinto que a minha energia está tensionada, nesse último caso é bom tomar um banho de ervas ou de descarrego.

Outra dica que gostaria de passar para você, para sua proteção durante uma consulta, é de acender um incenso (indica-se que seja de rosas amarelas, alfazema, lavanda, anjo guardião, alecrim, lírio ou jasmim) antes do inicio do atendimento, pedir proteção da espiritualidade (dos arcanjos ou outra entidade de sua preferência) e colocar um copo de água na mesa onde você vai tirar as cartas, pois estes elementos ajudam a eliminar grande parte de cargas negativas que podem atrapalhar a consulta.

Vamos nos ater agora a maneira que podemos identificar quando nossas cartas estão carregadas com energias ruins, primeiramente um dos indicadores que pode nos mostrar isso é quando os resultados do jogo começam a dar confusos, o que você pede não fica claro e aparecem outras respostas, sua intuição parece que não flui ao colocar as cartas, além do sono que você pode sentir de repente.

Para tirar as energias negativas do baralho cigano ou do tarô pegue um copo de água coloque um pouco de sal e mexa, em seguida coloque as cartas em cima do copo e deixe de um dia para o outro, durante a noite. No dia seguinte tire as cartas de cima do copo e as guarde num pano que você deve ter para guardar o baralho, isolando-o do ambiente. Você vai notar que a água do copo está com algumas bolinhas, são pequenos maus fluidos, livre-se dessa água na pia do banheiro. Repita esse procedimento quando achar necessário.

4 - Energização do Baralho

Quando o mês de Maio se inicia. E com ele muitos rituais, energizações, renovações de pedidos e agradecimentos pelas realizações.

Abaixo a energização anual a ser feita com o baralho cigano:

-Forre a mesa com um lenço (o ideal é não usar lenços que tenham cor preta). Abra o baralho em formato de leque – coloque um jarro (pode ser taça) com água, 1 rosa vermelha, 1 rosa branca, 1 rosa amarela. Acenda uma vela vermelha ou amarela para Santa Sara.

1º. Dia – 23/Maio

Reze um Pai Nosso e uma Ave Maria. Ofereça ao seu Anjo da Guarda (Protetores). Pegar a rosa branca, despetalar e jogar sobre o baralho.

2º. Dia – 24/Maio

Reze um Pai Nosso e uma Ave Maria. Coloque uma taça de vinho na mesa – despetale a rosa vermelha e jogue sobre o baralho. Ofereça a Santa Sara.

3º. Dia – 25/Maio

Reze um Pai Nosso e uma Ave Maria. Despetalar a rosa amarela e jogar sobre o baralho. Ofereça ao Povo Cigano.

Cabe aqui mais algumas orientações – eu costumo “limpar” o baralho antes de qualquer energização e a forma mais fácil de se fazer isso é passar, carta a carta do seu baralho, na fumaça de um incenso – pode ser lavanda ou benjoim. A mentalização também é muito importante: livre-se de pensamentos ruins, peça harmonia, paz e amor a todos.

Depois dos 3 dias, pode-se recolher o baralho e guardá-lo. As pétalas pode deixar na mesa de jogo ou altar até secar e depois colocar num jardim para que retorne a natureza. A água pode ser descartada em água corrente (pode ser na pia de casa mesmo).

5 - Método de 5 Cartas

Para jogar o Baralho Cigano é fundamental ter bem claro o método de jogo, bem como saber formular a pergunta.
Aqui vamos falar de métodos.

Um método muito interessante para perguntas e respostas objetivas, que pode ser utilizado no final de um grande jogo para responder a algumas dúvidas que ainda fiquem sobre determinada questão ou mesmo para jogos mais rotineiros, com previsões de tempo curto.

-Embaralhe as cartas, corte em três montes, junte-os novamente e espalhe as cartas em leque sobre o campo. Mentalize a questão e com firmeza e fé retire 5 cartas do baralho, posicionando-as em sequência, da esquerda para a direita:



Como exemplo, para ajudá-los a entender o método, pedi uma previsão para mim, sem especificar um tema. Apenas uma previsão geral para minha vida no período de 15 dias. Saiu a seguinte sequência



.

Você passou por um período em que precisou recolher-se, ficar mais introspectiva e entrar em contato com seu eu interior pra fortalecer-se e elevar-se espiritualmente. Muitas vezes pode até ter se sentido isolada, mas aos poucos voltou a abrir-se para o mundo lá fora, com mais confiança. Foi necessário relacionar-se, expandindo-se nas relações sociais e semear projetos para o futuro. Agora você passa por um bom momento, de iluminação, energia e muita vitalidade. Você passa por uma fase de crescimento, prosperidade e sucesso. Seus caminhos estão se abrindo. Ouse, busque, vá adiante. Acredite em você. Não deixe que seus medos lhe roubem energia ou lhe desgastem. Tome cuidado com gastos desnecessários que podem lhe gerar prejuízos. É hora de abrir-se para o novo, ter ousadia e criatividade para ir adiante pois novos projetos ou possibilidades podem surgir.

Esse jogo me chamou a atenção porque entre as 5 cartas, 3 são do naipe de Espadas. Esse naipe fala de inciativas, podendo surgir uma nova empreitada, um novo emprego ou uma nova iniciativa na vida. Então vamos nos abrir as oportunidades que a vida nos oferece!

6 - Método Pedalan

Para quem quer aprender a arte da cartomancia são os métodos de jogo (a questão 1 é conhecer e dominar o significado das cartas).

Por isso hoje vamos postar um método bem popular mas muito eficiente utilizado para respostas rápidas e objetivas.

Por exemplo, após uma leitura mais ampla e elaborada como a Mesa Real, o consulente ainda quer tirar algumas dúvidas, fazer algumas perguntas. Para isso podemos utilizar o método Péladan.

Primeiro embaralhamos as cartas, cortamos em três. Em seguida, após juntar os montes, colocamos as cartas em forma de leque sobre a mesa, todas viradas para baixo. Mentalize a pergunta SIMPLES e OBJETIVA. Concentre-se na questão, mentalize e peça ao consulente para fazer o mesmo, retirando cinco cartas.

Elas serão posicionadas da seguinte forma no centro da mesa:



Interpretação:

Carta 1 - O que favorece a questão. Os pós (Presente).
Carta 2 - O que é contrário a questão (Presente).
Carta 3 - O desenvolvimento da questão, o caminho (Futuro).
Carta 4 - O resultado da questão ou que acontece de fato (Futuro).
Carta 5 - Síntese do jogo.

DICA: todas as cartas devem ser interpretadas relacionando-as com a carta 5.

Você também pode colocar uma carta tema no centro da cruz para perguntar sobre amor, trabalho, saúde. Ou ainda marca um homem ou uma mulher com as cartas 28 e 29. O método permanece o mesmo, retirando as cinco cartas propostas acima.

7 - Método para interpretar sonhos



8 - Método ele/ela pensa

Retire do baralho a carta do Cigano ou da Cigana (28 ou 29) simbolizando a pessoa que você quer saber o que pensa. Embaralhe, corte as cartas e espalhe-as na mesa em leque. Retire quatros cartas simbolizando as seguintes questões:

1 - Seus pensamentos

2 - Seus sentimentos

3 - Suas intenções

4 - Suas atitudes

As cartas são lidas individualmente, respondendo a cada uma das quatro questões.





9 - Método Taça para casal

O método da Taça serve para investigar como está o relacionamento de um casal. Este jogo deve ser utilizado apenas para casais formados e não para ver se a união vai ocorrer entre "pretendentes".

Veja como proceder:

1 - Embaralhe as cartas pronunciando o nome completo do casal

2 - Corte o baralho, junte os montes, e espalhe as cartas em leque, viradas para baixo, sob a mesa

3 - Escolha sete cartas, dispondo-as na mesa da seguinte forma:

Casa 1: O momento da relação

Casa 2: Como o consulente se sente dentro da relação

Casa 3: Como o companheiro (a) se sente dentro da relação

Casa 4: Aspectos positivos que ajudam a relação

Casa 5: Dificuldades do relacionamento

Casa 6: Futuro da relação

Casa 7: Conselho, indicando como agir para resolver problemas

10 - Preparativos para de jogar as cartas ciganas

Baralho Cigano deve ser sempre muito bem guardado, de preferência envolto em um pano vermelho e longe do alcance de outras pessoas, pois é um item bastante pessoal. Em hipótese nenhuma o Tarot Cigano deve ser usado para jogos de azar.
Quando for jogar as cartas ciganas procure isolamento para que você tenha tranquilidade e possa se concentrar na interpretação das mensagens que as cartas querem passar. Estenda uma toalha branca sobre a mesa onde for feita a leitura, acenda uma vela e um incenso para purificar o ambiente e, se quiser, coloque uma música calma e relaxante, que inspire paz de espírito.
Você deve, tanto antes quanto depois do jogo das cartas ciganas, fazer uma oração pedindo luz, sabedoria e discernimento (pode ser ao seu anjo guardião ou alguma outra oração de sua preferência). Lembre-se também de invocar a força dos 4 elementos da natureza (terra, água, fogo e ar), pois segundo a tradição cigana eles trabalham contra a negatividade e a favor da positividade. Lembrou-se de acender a vela? Pois bem, os 4 elementos da natureza estão representados nela da seguinte forma: a água é a cera, a terra é o pavio, o fogo é a chama da vela e o ar o oxigênio que faz o fogo queimar e mantém a vela acesa.

11 - Composição da mesa

Uma toalha de tom escuro para bloquear as energias; evite os tons claros pois estes irão trabalhar suas emoções e o olhador deverá ser o mais imparcial possível não podendo manifestar amor, ódio, pena e etc. Escolha um tecido que não seja muito liso para as cartas não escorregarem e, quanto aos desenhos e gravuras que queira colocar no seu pano, fica a seu critério porém escolha algo que possua um significado para você, algo que você entenda;
Um cristal, pedra de rio ou 3 moedas para simbolizar o elemento terra;
Uma taça com água ou conchas do mar para simbolizar o elemento água;
Uma vela para representar o elemento fogo;
um incenso ou uma pena para representar o elemento ar.
Se desejar pode colocar um punhal em cima da taça com água voltado para o consulente com o intuito de bloquear energias.
energias.

12 - Oração a Santa Sarah

" Estrela azul de D'arma, pelos sagrados símbolos do triângulo e da cruz, eu (diga seu nome), nascido (a) no dia (data de seu nascimento), regido(a) e protegido(a) por (planeta regente e anjo da guarda), peço ao Povo Cigano, (mentalizar a energia que o(a) acompanha, apenas o cigano ou cigana), que traga para mim (pedidos em número impar), em nome de Santa Sarah e do Mestre dos mestres, Jesus o Cristo. Que assim seja para todo o sempre."
Amem.