EM CIRCULAÇÃO
DESDE 1986

Boqnews

Santos, 21 a 27 de junho de 2025 | Nº 1575 | ANO XL

FRANCISCO ARRAIS/PMS

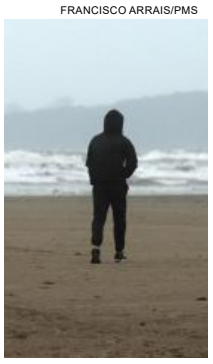

Inverno com mais frio

A estação de inverno começa com temperaturas amenas, porém Santos deverá registrar períodos de mínimas menores do que as médias habituais. **Página 3**

FOTOMONTAGEM/ARTEMALA

LEI TRABALHISTA

Polêmica adiada

Em razão da polêmica gerada em vários segmentos, o Ministério do Trabalho e Emprego prorrogou para 1º de março de 2026 a entrada em vigor das novas regras para o trabalho em feriados. A partir da vigência da lei, o funcionamento do comércio aos domingos e feriados dependerá de autorização prevista em convenção coletiva entre empregadores e trabalhadores. **Página 4**

etc

CULTURA & VARIEDADES



DIVULGAÇÃO

CINEMA
Para assistir em família, o filme *Elio* é destaque na programação dos cinemas da região. **Página 7**

DIVULGAÇÃO



TEATRO
Com entrada franca, o espetáculo *Folia Brasileira será* apresentado neste domingo (22), na Comedoria do Teatro Sesc Santos. **Página 7**



Boqnews ★ EM CIRCULAÇÃO DESDE 1986
EDITADO PELA ENFOQUE JORNAL E EDITORA LTDA
Avenida Pedro Lessa, 3.076 - cj 81 - Embaré - Santos - SP - CEP 11025-002
ANJ ASSOCIAÇÃO NACIONAL DE JORNAIS

FUNDADOR
Jairo Sérgio de Abreu Campos (Mtb 12.514)
DIRETOR DE REDAÇÃO
Humberto Iafullo Challoub (Mtb 17.645)
DIRETOR ADM./COMERCIAL
Fernando De Maria dos Santos (Mtb 21.123)

FALE CONOSCO
PABX (13) 3326.0509/3326.0639
REDAÇÃO: redacao@boqnews.com
PUBLICIDADE: comercial@boqnews.com
FINANCEIRO: financeiroboqnews@gmail.com
DEPTO. DE ARTE: arteboqnews@gmail.com
WHATSAPP - (13) 99123-2141
Acesso ao conteúdo digital:
BOQNEWS.COM

Medir impacto das mudanças

A medida que as discussões sobre o Projeto de Lei 733/2025, que visa modernizar o marco regulatório do setor portuário no País, avançam no Congresso Nacional evidencia-se a necessidade de dimensionar adequadamente os impactos que as mudanças propostas trarão para a gestão e operação dos portos brasileiros. Isso porque, com 151 artigos, a proposta, de autoria do deputado Leur Lomanto Júnior (União-BA), promove uma série de alterações na regulação, precificação dos serviços, contratação de mão de obra e licenciamento ambiental que regula a atividade.

A proposta em tramitação tem como principal premissa desburocratizar a atividade, estimulando assim novos investimentos para a expansão do setor. Assim, inclui medidas como prorrogar todos contratos de arrendamento vigentes, de qualquer época, por até 70 anos; ampliar as atribuições dos conselhos de autoridade portuária, como sabatinar os indicados à diretoria da autoridade portuária; permitir à autoridade portuária celebrar contratos de transição para uso de área portuária até que sejam concluídos os procedimentos da outorga; e ainda a criação da uma câmara de autorregulação para solucionar disputas entre atores portuários.

O texto também estabelece que os preços a serem praticados pelos terminais dos portos serão negociados livremente, desde que respeitadas as normas concorrenciais. A livre negociação, no entanto, já tem merecido críticas de segmentos empresariais, uma vez que a retirada da modicidade contida na lei vigente abrirá um precedente para que se cobre valores ainda mais elevados do que os atuais.

A redefinição de competências com mais relevância à Autoridade Portuária e a maior liberalização das relações jurídicas do setor podem acelerar a expansão da atividade na região

Da mesma forma, o projeto põe fim à exclusividade na contratação de trabalhadores avulsos, via órgão gestor de mão de obra (Ogmo), permitindo ao operador privado contratar qualquer trabalhador portuário devidamente certificado para a profissão. Essa medida é vista com desconfiança pelas entidades representativas dos trabalhadores portuários, que temem a redução de vagas no setor.

Em se tratando do Porto de Santos, responsável por um terço da movimentação de cargas que envolvem as exportações e importações brasileiras, a redefinição de competências com mais relevância à Autoridade Portuária e a maior liberalização das relações jurídicas do setor podem acelerar a expansão da atividade na região. Apesar da intenção de agilizar a instalação de novos empreendimentos, o item da proposta que permite o licenciamento ambiental integrado dos portos públicos, dispensando as licenças individualizadas para a instalação de terminais portuários e de cruzeiros, merece ser analisada com maior profundidade, tendo em vista as características e riscos oferecidos pelas cargas a serem movimentadas.





JAIRO SÉRGIO & COLABORADORES
redacao@boqnews.com @jairosacampos
Mais notinhas em www.boqnews.com/blognews

Raízes em cada esquina I
A festa de Portugal foi novamente um sucesso, atraindo milhares de pessoas ao Centro Histórico de Santos, comprovando os motivos que transformam a Cidade como a mais portuguesa do Brasil, em termos proporcionais à população, graças ao imenso fluxo de imigrantes que deixaram suas terras, via porto.

Raízes em cada esquina II
O mesmo vale para a importância do Município em relação à imigração japonesa, cuja chegada dos pioneiros ocorreu há 117 anos com o navio Kasato Maru ao Porto de Santos

O patrono é nosso
Não bastasse, Santos se tornou a capital do Estado, com a vinda do governador Tarcísio de Freitas, um dos poucos que está cumprindo lei estadual - de autoria da então deputada Telma de Souza - que determina a transferência do Estado para o Município no dia 13 de junho, aniversário de José Bonifácio, o Patrono da República.

Diante disso...
Aliás, alguns exemplos da relevância do Município em relação à história da própria Nação. No entanto, a despeito desta riqueza, até hoje Santos não conta com um museu da Cidade e dos povos que ajudaram a construí-la. Histórias não faltam. Mas recursos e interesse político.

Luta antiga
Portanto, basta colocar em prática a Lei Municipal 1891, de 1956, que determina parceria do Executivo com o Instituto Histórico e Geográfico de Santos para instalação do Museu da cidade. Nunca saiu do papel.

Batalha
É não por falta de luta do presidente do entidade, Sérgio Willians, há anos buscando formas de colocar em prática tal medida. Ele procura recursos para a manutenção do centenário imóvel, que necessita de reformas no telhado e nas vigas de sustentação, apenas para citar alguns exemplos.

Para colocar de pé...
Willians busca alternativas legais para atrair investidores, como a venda do potencial construtivo, por exemplo. Ele estima em R$ 8 milhões o valor para a criação do museu, rico em tecnologia e atraente para o público.

Fica a dica
Assim, tanto o Executivo como os nobres vereadores, boa parte descendentes de imigrantes e que terão R$ 4,1 milhões à disposição para aplicar em emendas a partir do próximo ano, poderiam reservar um percentual para ajudar na montagem deste tão aguardado museu. Quem se habilita?

Filão I
Dos pouco mais de R$ 960 milhões no orçamento para a área da saúde, as Organizações Sociais, que atuam nas UPAs e no Hospital dos Estivadores, consomem 24% dos recursos da pasta.

Filão II
O restante destina-se aos demais serviços públicos, como as 31 policlínicas, Instituto da Mulher e Gestante, entre outros serviços. As informações foram divulgadas pelo vereador Marcos Caseiro (PT), durante audiência pública sobre as demoras nas consultas e cirurgias.

Escola Docas
A Câmara aprovou, em primeira discussão, a renovação do convênio entre a Prefeitura e a Unifesp para o terreno onde hoje está o Colégio Docas. A instituição federal pretende restaurar o colégio, com construção de mais dois pavimentos, para a implantação de serviços de atendimento à população na área da saúde.

Quem Responde?

Quais...
as chances do projeto de lei, do vereador Adriano Piemonte, que prevê a implantação de Zona Azul em ambos sentidos das avenidas da praia, ter sucesso na Câmara?

"Eu não temeria um grupo de leões conduzido por uma ovelha, mas eu sempre temeria um rebanho de ovelhas conduzido por um leão."
ALEXANDRE III
REI DO IMPÉRIO DA MACEDÔNIA

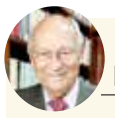

IVES GANDRA MARTINS
vilma@rvcomunica.com.br

Ponto de Vista

Sobre a próxima eleição

O ex-presidente Michel Temer pretende criar uma candidatura moderada e conservadora, que ele define como de centro-direita, para a eleição presidencial de 2026. Com esse objetivo, está conversando com os nomes que vêm sendo lembrados no momento: os governadores Romeu Zema (Minas Gerais), Ronaldo Caiado (Goiás), Ratinho Junior (Paraná), Tarcísio de Freitas (São Paulo) e Eduardo Leite (Rio Grande do Sul).

O ex-presidente Temer busca, desse modo, consolidar um pacto de não-agressão entre esses nomes durante a campanha eleitoral ou ter um candidato único escolhido para enfrentar o presidente Lula ou seu indicado, considerando sua idade avançada. Esse esforço de Temer é, de fato, muito interessante.

Acrescento a essa busca por um candidato, um pacto de não-agressão, pois é relevante que o Brasil comece a discutir ideias e não ideologias. Ainda sobre a eleição, concordo com a decisão da Comissão de Constituição e Justiça (CCJ) do Senado, que admitiu a eliminação da reeleição.

Entendo, pois, que a reeleição é um elemento negativo, pois o político que a almeja, já no segundo ano de mandato começa a governar visando ser reeleito. Isso significa que ele passa a tomar medidas muitas vezes mais populistas do que as realmente necessárias para a nação.

A ideia aprovada na CCJ é aumentar o prazo do mandato, o que também considero muito bom. Quatro anos é pouco para concretizar o que foi planejado, sendo, portanto, adequado estender o mandato, mas, evidentemente, sem permitir a reeleição. Aquele que for eleito saberá que, ao fim do mandato, terá de deixar o cargo, como era no Brasil antes de o ex-presidente Fernando Henrique ter conseguido a reeleição.

A aprovação na CCJ representa uma vitória dos moderados no Congresso Nacional e deveria ter o apoio da população.

Reafirmo: as duas medidas pretendidas são muito importantes.Primeiramente, destaco a iniciativa do ex-presidente Michel Temer, a qual apoio integralmente: é fundamental que tenhamos um candidato conservador, moderado, de centro-direita para se opor à atual radicalização. Isso impediria que o Brasil se desfigurasse perante as nações e nas relações internacionais, eis que prefere, o presidente atual, ditaduras, participando, por exemplo, de desfile de armas que matam ucranianospara atender os anseios de Putin de conquista territorial para a Rússia.

Por outro lado, se a não reeleição for aprovada, teremos sempre a tranquilidade de que o presidente no cargo fará de tudo, até o último minuto, para deixar uma gestão de sucesso, um mandato produtivo. Isso inclui a tomada de medidas duras, que, em geral, um candidato à reeleição não tem coragem de tomar para não desagradar seus eleitores.

É preciso ter sempre a postura dos grandes líderes e estadistas do mundo, principalmente nos momentos difíceis em que há necessidade de colocar a casa em ordem, resolvendo problemas e pendências. Churchill, Charles de Gaulle e Konrad Adenauer são os melhores modelos.

PRAIA GRANDE *VillarMar Shopping deve gerar pelo menos 2 mil empregos*

Obras de novo shopping **iniciam** em julho

DA REDAÇÃO

As obras do futuro VillaMar Shopping, em Praia Grande, devem ser iniciadas em julho de 2025. É o que afirma o empresário Paulo Mendes, atual presidente do Grupo Mendes, durante entrevista concedida à imprensa local. O empreendimento será construído na Avenida Presidente Kennedy, em área próxima ao Paço Municipal. O alvará de construção já foi concedido pela Prefeitura em 2024 e a previsão é que sejam gerados cerca de 4 mil empregos diretos e indiretos com o novo shopping.

De acordo com o empresário, o local tem previsão de inauguração em setembro de 2027. O VillaMar Shopping deve contar com cerca de 160 mil metros quadrados. O projeto arquitetônico contempla referências modernas, além de oferecer o máximo possível de alternativas ligadas à acessibilidade. O empreendimento seguirá todas as diretrizes das leis federais e normas do Corpo de Bombeiros, programando a construção de escadas duplas, além de elevadores. Assim, o projeto prevê ainda estrutura logística em seu entorno, facilitando a chegada e saída do fluxo de visitantes do VillaMar Shopping.

FOTO: JAIRO MARQUES/ PMPG



Vila Mirim
Futuro empreendimento será na Vila Mirim, o que vai alavancar o desenvolvimento desta região do município

Infraestrutura

Para a instalação do Shopping na Cidade houve grande pesquisa sobre a infraestrutura do Município e, em 2018, uma audiência pública foi realizada para discutir a remodelação do sistema viário, entre outros assuntos.

Assim, em contrapartida também, o Grupo Mendes entregou à população, junto com a Prefeitura, a 31ª Unidade de Saúde da Família (Usafa) do Município, a Usafa Melvi II, como parte do processo de mitigação do futuro shopping.

O futuro VillaMar terá 42 mil metros quadrados de ABL, que é Área Bruta Locável, maior que a unidade do grupo em Santos, o Praiamar. Assim, a estimativa a geração de 3 a 4 mil oportunidades novas, diretas ou indiretas. Além disso, há expectativa de 2 mil pessoas contratadas para a construção do empreendimento.

Investimentos

O prefeito Alberto Mourão afirmou que Praia Grande conta com uma infraestrutura invejável e que tem atraído cada vez mais empresas e investidores. "Um empreendimento desse porte comprova que a Cidade está no caminho certo. O mais importante é que serão gerados milhares de empregos, além da evolução na economia local".

Mourão destacou que a Administração Municipal tem criado cenários que atraem cada vez mais investidores, em diversas áreas, para a Cidade. "A Prefeitura também segue em tratativas com empresários de diversos setores, sempre em busca do amplo desenvolvimento econômico e geração de emprego para a população".

Atrair consumidores

Portanto, um empreendimento deste porte, segundo Mourão, deve atrair consumidores de diferentes localidades, impulsionando o comércio local, refletindo também em melhorias na infraestrutura urbana e serviços públicos.

"A presença de um shopping center também favorece a instalação de novas empresas e franquias, estimulando o empreendedorismo e a inovação. Para a Cidade, isso significa uma maior circulação de renda e uma economia mais dinâmica e diversificada", destaca.

"Além disso, o espaço vai oferecer oportunidades de lazer e convivência, fortalecendo o senso de comunidade e promovendo o bem-estar dos moradores". Assim, Mourão ressaltou ainda que o empreendimento no Bairro Mirim terá outro impacto positivo, o de acelerar o desenvolvimento para esta região da Cidade.

"Os imóveis terão valorização neste bairro e nos vizinhos. Projetamos uma grande mudança para os próximos cinco anos. Isso também é importante", enfatiza. "A Prefeitura vem realizando obras em todos os bairros e o resultado é a vinda desses empreendimentos e, consequentemente, uma melhor qualidade de vida para população", acrescenta.

"A implantação de um shopping não é apenas uma questão comercial, mas uma estratégia de desenvolvimento sustentável que pode transformar a realidade econômica e social de uma região, promovendo crescimento, renda e qualidade de vida para seus habitantes", finaliza.

FOTO: NANDO SANTOS



Mais frio
A previsão para o litoral paulista é um inverno mais rigoroso do que nos anos anteriores

INVERNO

Estação começa com temperaturas **amenas**

DA REDAÇÃO

O inverno no hemisfério sul começa nesta sexta-feira (20). Em Santos, a estação promete apresentar temperaturas pouco acima da média, clima mais ameno e sem previsão de muita chuva. Há possibilidade de algumas ondas de frio.

A neutralidade do Oceano Pacífico influenciará o clima, com as águas mais quentes do Atlântico desviando as frentes frias para o mar, resultando em temperaturas mais altas do que o normal, especialmente na região Sudeste.

A média da temperatura registrada no inverno em Santos é de 20 graus, e a mínima, 15.8ºC.

Segundo o meteorologista da Defesa Civil de Santos, Franco Cassol, a Cidade poderá experimentar temperaturas mais baixas, como de costume, em alguns dias, mas no geral o inverno deste ano não deverá ser rigoroso.

"Sem previsão de El Niño, nem La Niña, a condição será de neutralidade climática em relação às temperaturas do Oceano Pacífico. Com a atmosfera menos influenciada por extremos, espera-se um número baixo de episódios de frio intenso ao longo da estação, as chamadas 'ondas de frio'".

O mês de maio teve chuvas abaixo da média e para junho espera-se o mesmo.

Em julho, as chuvas devem retomar a frequência habitual da época, mesmo assim, são poucos os riscos de precipitações intensas ao longo da estação (o inverno é o período com a menor média de chuva na região).

EDUCAÇÃO

Santos terá **campus** do Instituto Federal

DA REDAÇÃO

Santos deu um passo importante para ampliar o acesso ao ensino público, gratuito e de qualidade. Isso porque, foi assinado na segunda-feira (16), convênio que garante a instalação provisória do Instituto Federal de São Paulo (IFSP) no Parque Tecnológico. A medida viabiliza o início das atividades do futuro Campus Santos, antigo sonho da comunidade acadêmica e da gestão municipal.

Além disso, a parceria, que envolve o IFSP, a Prefeitura de Santos e o Parque Tecnológico, prevê o uso de estruturas já disponíveis no local até que a sede definitiva seja construída.

O termo de cessão do Parque Tecnológico como sede temporária tem validade de cinco anos. Portanto, a previsão é de que já no próximo mês uma equipe do instituto inicie as medidas de adequação dos dois andares do prédio que receberão a estrutura do IFSP. As aulas devem iniciar a partir de 2026.

Também em breve ocorrerão audiências públicas para que a instituição possa identificar, junto à comunidade, quais cursos deverão ser ofertados em Santos.

Colaboração

O reitor da instituição, Silmário Batista dos Santos, destacou a relevância do convênio. "É com imensa alegria que acabamos de assinar o termo de convênio para a implantação provisória do Campus Santos. Agradeço a toda a equipe da Prefeitura, que tem feito esforços fantásticos, com ofertas bastante generosas, para o êxito desse projeto".

O prefeito Rogério Santos comemorou o acordo e ressaltou o impacto positivo para o Município."É uma parceria que nasce de um sonho e que agora começa a virar realidade".

ANCHIETA-IMIGRANTES

Sistema deve **receber** até 315 mil veículos no feriadão

DA REDAÇÃO

A Ecovias Imigrantes, concessionária responsável pela administração e operação do Sistema Anchieta-Imigrantes (SAI), estima que entre 204 mil e 315 mil veículos sigam em direção ao litoral paulista entre os dias entre os dias 18 e 23 de junho, período que corresponde ao feriado prolongado de Corpus Christi.

Para garantir mais segurança e fluidez no tráfego, a concessionária preparou operações especiais ao longo do sistema viário. Mais de 50 viaturas – entre guinchos, ambulâncias e veículos de inspeção – estarão posicionadas estrategicamente para atender os motoristas. As ações contam com o acompanhamento da ARTESP (Agência de Transportes do Estado de São Paulo) e o apoio da Polícia Militar Rodoviária.

A expectativa é de aumento no fluxo em direção à Baixada Santista desde quinta-feira (19), entre 10h e 15h, com a implantação da Operação Descida (7x3). Nesse esquema, os motoristas utilizarão as pistas Norte e Sul da via Anchieta e a pista Sul da rodovia dos Imigrantes para descer a serra. A subida será feita exclusivamente pela pista Norte da Imigrantes.

Para o retorno à capital, o tráfego deve se intensificar ao longo do domingo (22), das 10h às 23h, com a adoção da Operação Subida (2x8). Nessa configuração, os veículos poderão subir a serra pelas pistas Norte e Sul da Imigrantes e pela pista Norte da Anchieta. A descida será permitida apenas pela pista Sul da Anchieta.

Se necessário, será implantada a Operação 3ª Faixa na Rodovia Cônego Domênico Rangoni, com a liberação do acostamento para o tráfego de veículos, em um trecho de 2 quilômetros, entre o entroncamento com a Rodovia Rio-Santos e a praça de pedágio.

LEI TRABALHISTA *Advogada especialista comenta sobre Portaria nº 3.665/2023, que regula trabalho em feriados e domingos*

Governo recua em novas regras

DA REDAÇÃO

FOTO: MARCELO CAMARGO/AGÊNCIA BRASIL

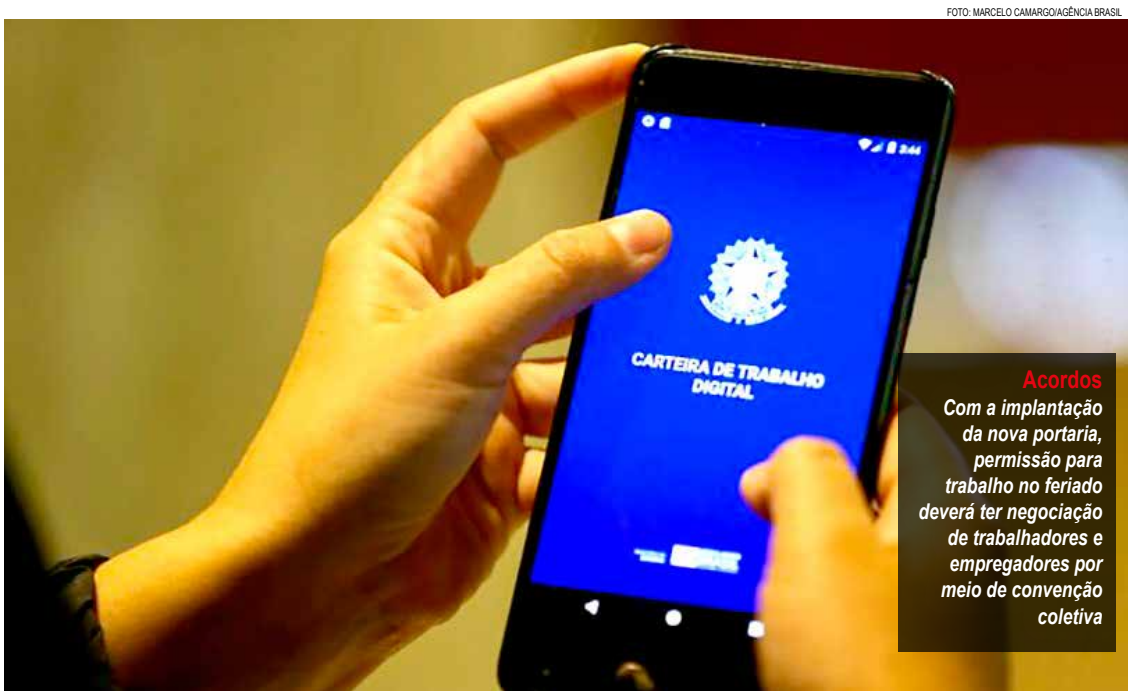

Acordos
Com a implantação da nova portaria, permissão para trabalho no feriado deverá ter negociação de trabalhadores e empregadores por meio de convenção coletiva

O Ministério do Trabalho e Emprego (MTE) prorrogou para 1º de março de 2026 a entrada em vigor da Portaria nº 3.665/2023, que trata das regras para o trabalho em feriados no setor do Comércio. A nova data será oficializada por meio de publicação no Diário Oficial da União desta quarta-feira (18).

A decisão foi anunciada pelo ministro do Trabalho e Emprego, Luiz Marinho, que destacou o compromisso do governo com o diálogo social. "Mantendo o diálogo e após conversar com o presidente da Câmara dos Deputados e com as lideranças, decidi prorrogar a portaria, garantindo um prazo técnico para consolidar as negociações", afirmou.

Publicada originalmente em novembro de 2023, a portaria tem como objetivo restabelecer a legalidade quanto ao trabalho em domingos e feriados, conforme determina a Lei nº 10.101/2000, alterada pela Lei nº 11.603/2007. De acordo com essa legislação, o funcionamento do comércio em feriados depende de autorização prevista em convenção coletiva entre empregadores e trabalhadores, além da observância da legislação municipal.

Conforme o governo, a medida corrige uma distorção introduzida durante o governo anterior, quando a Portaria nº 671/2021 passou a autorizar unilateralmente o trabalho em feriados, contrariando a legislação vigente. Ao reafirmar a exigência de convenção coletiva, "o governo reconhece e valoriza a negociação coletiva como pilar das relações de trabalho e instrumento legítimo para o equilíbrio entre os interesses de empregadores e trabalhadores". No entanto, com a nova portaria, há uma dúvida sobre como funcionarão os comércios durante os feriados.

Mudanças

A professora universitária e advogada especialista em Direito do Trabalho, Carmen Lúcia de Mello explica sobre o que vai mudar com a portaria. "Ela exige que as empresas negociem previamente com os sindicatos representativos dos trabalhadores para autorizar atividades laborais nessas datas".

Proibição do trabalho

Ela acrescenta que a legislação não proíbe o trabalho no comércio nesses dias, já que ele é regulamentado por lei. Inclusive o Artigo 386 da CLT prevê que, havendo trabalho aos domingos, deverá ser organizada escala de revezamento quinzenal. "Ou seja, a empregada mulher que trabalhe em um domingo, deverá obrigatoriamente folgar no domingo subsequente, independentemente de ter usufruído de folga semanal em outro dia."

Acordos coletivos

A advogada cita que pelas novas regras, o trabalho em domingos e feriados deverá ser regulamentado por meio de convenções ou acordos coletivos entre sindicatos patronais e de empregados. Isso significa que as empresas não poderão mais operar nesses dias sem uma negociação prévia com os sindicatos, mesmo que haja previsão em convenções coletivas anteriores à portaria. Cabe aos sindicatos no momento da negociação sindical estabelecer as regras.

Portanto, a nova portaria altera uma norma, publicada na gestão do governo anterior, que permitia o trabalho aos domingos e feriados por meio de simples acordo entre patrões e empregados, o que é considerado ilegal na gestão atual.

"Para entendermos porque a antiga regra foi considerada ilegal precisamos entender dois pontos: primeiro é destacar que portarias ministeriais não podem modificar ou revogar dispositivos legais aprovados pelo Congresso Nacional. Elas têm a função de regulamentar a aplicação da legislação existente, mas dentro dos limites fixados no nosso ordenamento jurídico".

Além disso, o segundo ponto é que a norma já existia em nosso ordenamento, no art.6º-A da lei 10.101/00, inserido pela lei 11.603/07, que determinava que o trabalho em feriados no comércio só poderá ocorrer com previsão em convenção coletiva firmada entre sindicato patronal e sindicato dos empregados.

Mais detalhes

A portaria 3.665/23 apenas reafirma um requisito já previsto em lei, não criando qualquer nova obrigação nem restringindo direitos que já não dependessem de negociação coletiva. Trata-se de um instrumento administrativo que não tem poder para inovar ou contrariar o que estabelece uma lei federal, apenas ato normativo infralegal.

A princípio, destaca a profissional, não é motivo de alarme. A Convenção do Comércio da Baixada Santista é posterior a Portaria de 2023, portanto ela deve ser consultada, o que evita uma avalanche de acordos individuais.

"A modificação se aplica às empresas de grande e pequeno portes, não se aplicando a feiras livres. O ordenamento municipal deve ser observado. As empresas devem identificar quais funções e setores requerem atividades em feriados e domingos e, caso não tenha nenhuma previsão, devem negociar com os sindicatos representativos para discutir e formalizar os termos dos acordos coletivos."

Sinhores

O Sindicato de Hotéis, Restaurantes, Bares e Similares da Baixada Santista e Vale do Ribeira (SINHORES) informa que essa portaria não afeta o setor.

Abrasel

Segundo a Associação Brasileira de Bares e Restaurantes (Abrasel) Baixada Santista, esta portaria está em discussão, mas não se refere a bares e restaurantes que abrem até por uma necessidade da população aos sábados e domingos. "Está voltada para o comércio atingindo também as lojas de shopping e por isso há toda uma discussão em trâmite", destaca em nota.

Sincomércio

O presidente do Sincomércio Baixada Santista e Vale do Ribeira, Omar Abdul Assaf, comenta o posicionamento do sindicato. "Na Baixada Santista, esse entendimento já vem sendo praticado há muitos anos. Nossa convenção coletiva prevê a autorização para o trabalho em domingos e feriados, fruto de um esforço contínuo do Sincomércio nas negociações".

"Esse trabalho foi e continua sendo realizado justamente para oferecer respaldo e tranquilidade aos empresários da região. Sempre defendemos que essa é uma necessidade fundamental para o varejo local, especialmente em uma região com forte vocação turística e grande movimentação nos feriados e fins de semana", explica.

CDL Santos Praia

O presidente da Câmara de Dirigentes Lojistas (CDL) Santos Praia, Nicolau Miguel Obeidi também comenta o posicionamento. "No nosso ramo de atividades não vai ter alteração alguma, nem em bares e hotéis, nem no comércio, porque já está regulamentado há muitos anos pelos sindicatos no qual participamos, o Sincomércio e Sinhores".

Assim, o que vai alterar essa lei é para aqueles que não são sindicalizados ou para as profissões que não têm acordo sindical. Isso é só uma maneira de dar uma força para os sindicatos para dizer que eles participam deste tipo de regulamentação, mas apenas para profissões que não estão sindicalizadas".

Sindedif

O presidente do Sindicato dos Empregados em Edifícios de Santos e Cubatão (Sindedif), José Maria Félix enfatiza a posição da categoria. "Eu entendo ser importante que haja a Portaria 3.665 para regulamentar o trabalho aos feriados no setor de comércio e serviços. Porque a portaria exige a negociação coletiva entre trabalhadores e empregadores, por meio do sindicato da categoria, e não uma abertura automática onde não ouvia os empregados. Ou seja, há a necessidade de garantir os direitos dos trabalhadores nesses momentos".

"O setor comercial vê a necessidade de abrir aos feriados e está correto em função do movimento em uma cidade turística. Então, não vejo problemas desde que haja concordância e acordo com os funcionários", acrescenta.

Félix destaca que o Sindedif já havia assegurado os direitos trabalhistas para empregados em edifícios em negociações com o sindicato patronal. "Faz mais de cinco anos que a nossa convenção coletiva já deixa tudo muito bem definido. E não só em relação a feriados, mas também aos domingos".

Por exemplo, o empregado em edifício tem direito a pelo menos um domingo de folga ao mês, além, é claro, das folgas semanais. Caso ele não tenha esse domingo, terá multa de 200% sobre o dia trabalhado. Agora, caso o feriado seja trabalhado sem compensação, o empregador deverá remunerar o dia acrescido de 100%."

Sincomerciários

De acordo com o presidente do Sindicato dos Empregados no Comércio da Baixada Santista (Sincomerciários), Washington Vicente, a nova portaria, revoga a portaria 671/2021 que contradizia as leis 605/49, 12.832/07 e a última mais recente é a lei 10101/2000, que aborda o PLR e as necessidades de um acordo ou convenção coletiva para o trabalho dos trabalhadores nos domingos e feriados. "Às vezes confundem a abertura do estabelecimento, que é por lei municipal, com o trabalho dos empregados nestes dias."

O presidente comenta sobre a nova decisão do Ministério em prorrogar a data. "Infelizmente, o ministério vem sendo pressionado pelo setor patronal, principalmente supermercados estavam fazendo lobby no Congresso inclusive com projetos de lei para derrubar a portaria. Para os comerciários da Baixada Santista, nós conseguimos por diálogo com o sindicato patronal. E sempre conseguimos bons acordos, para ambas as categorias."

Vicente também menciona se a medida será geral ou individualizado para os comerciantes entrarem em contato com os sindicatos para formalizar o acordo coletivo. "As negociações acontecem nas negociações coletivas, entre sindicatos laboral (empregados) e o sindicato do setor econômico (patrões)", esclarece.

Ele cita que federações de empregados e patronal, confederações patronais ou empregados e acordos coletivos entre empresas e sindicatos laborais, estes somente se houverem entraves nas negociações coletivas gerais.

BAIXADA SANTISTA *Tarcísio anunciou investimentos para Saúde e Habitação*

NANDO SANTOS



Agenda
Tarcísio de Freitas visitou obras na região e entregou títulos de regularização fundiária

Governador **anuncia** ações para a região

DA REDAÇÃO

O governador do Estado de São Paulo, Tarcísio de Freitas, anunciou na última sexta-feira (13), em Santos, uma série de iniciativas em benefício da população da Baixada Santista nas áreas de habitação, saúde, mobilidade e infraestrutura. Entre as medidas autorizadas estão a construção de moradias do Programa Casa Paulista em Peruíbe, Mongaguá e Praia Grande; convênios do FID (Fundo Estadual de Defesa dos Interesses Difusos) com Guarujá e Peruíbe; e a liberação de recursos para a Saúde nos municípios de Peruíbe, Bertioga e Santos.

Além dos anúncios, o governador entregou títulos de regularização fundiária para imóveis de Itanhaém e Mongaguá e apresentou os projetos do Túnel Santos-Guarujá e da terceira faixa da Rodovia dos Imigrantes. Tarcísio de Freitas transferiu simbolicamente o gabinete do Governo de SP para Santos, em celebração aos 262 anos do patrono da independência, José Bonifácio. "Vamos verificar de perto os problemas na Baixada Santista para podermos construir as soluções de forma conjunta. Este é um dia importante, de muitas entregas e visitas", afirmou o governador, que destacou ainda a destinação de verba na área de saúde que vai impactar 1,8 milhões de habitantes.

"É um anúncio importantíssimo, com três convênios assinados. Estamos liberando R$ 140 milhões, sendo R$ 58 milhões para o Complexo Hospitalar dos Estivadores, em Santos. Sabemos o significado do trabalho que o hospital faz, principalmente na questão materna e infantil. Também estamos destinando recursos para o Hospital Municipal Santa Teresinha, em Bertioga, e para o Hospital Municipal de Peruíbe. Sabemos o quanto isso estava sendo aguardado, então equacionamos as questões de custeio e para equipar esses hospitais", completou o governador.

Já em Peruíbe, o investimento viabilizará o funcionamento do novo Hospital Municipal, que atenderá os municípios do Litoral Sul da Baixada Santista e parte do Vale do Ribeira, beneficiando diretamente Mongaguá, Itanhaém, Peruíbe, Itariri e Pedro de Toledo – região que soma mais de 279 mil habitantes. A unidade contará com 72 leitos, incluindo 10 de Unidade de Terapia Intensiva (UTI) Adulto e nove de UTI Pediátrica, além de leitos clínicos e cirúrgicos. Também está prevista a implantação de três salas cirúrgicas, laboratório de análises clínicas, serviços de imagem, farmácia hospitalar e agência transfusional. O hospital será inaugurado de forma gradativa e terá como foco o atendimento de emergências relacionadas a causas externas, doenças clínicas graves e cirurgias de média complexidade.

Em Bertioga, o Hospital Municipal Santa Teresinha atualmente oferece 49 leitos de baixa complexidade, atendendo à maternidade, pediatria, clínica médica e cirúrgica. Com o apoio do Estado, o município busca ampliar a estrutura hospitalar e qualificar a oferta de serviços, com a implantação de novos leitos de UTI e enfermaria, além da estruturação de quatro salas cirúrgicas e aquisição de equipamentos hospitalares.

Habitação

O governador também autorizou, via programa Casa Paulista, iniciativas de habitação que somam investimentos de R$ 210,9 milhões. Entre os autorizos está a concessão de subsídio, por meio de aporte de recursos complementares no valor total de R$ 4,9 milhões, para cinco empreendimentos financiados pelo Fundo de Arrendamento Residencial, em parceria com o Governo Federal.

Em Mongaguá, o aporte será destinado a 80 apartamentos no Residencial Vila Atlântica. Em Peruíbe, contemplará 150 unidades no empreendimento Estância Santa Izabel lI. Já em Praia Grande, os recursos vão para três empreendimentos, que somam 258 moradias: Residencial Santa Marina (200 unidades), Residencial Esmeralda I (18) e Esmeralda II (40 unidades). Os apartamentos terão dois dormitórios, sala, cozinha, banheiro, lavanderia e 51 m² de área útil.

Além disso, foi firmado convênio entre Estado e o município de Santos para promover 153 moradias nos empreendimentos Santos L (113 unidades) e Santos AG (40), como parte das ações de revitalização da área central da cidade. A Companhia de Desenvolvimento Habitacional e Urbano (CDHU) repassará os recursos para as obras que serão executadas pela COHAB-ST. A previsão é de investimento de R$ 39,8 milhões.

Também foram entregues títulos de regularização fundiária de 42 lotes, beneficiando 16 famílias do Conjunto Itanhaém A – Quadra D, em Itanhaém, e 26 da Vila Arens III, em Mongaguá. As prefeituras receberão as matrículas-mãe dos núcleos, regularizados com apoio do programa Cidade Legal e da CDHU, em ações que contaram com investimentos de R$ 163,8 mil.

Confira a matéria completa em boqnews.com

SANTOS

Festa Inverno **começa** no próximo dia 27 de junho

DA REDAÇÃO

A Festa Inverno Santos 2025 será realizada entre os dias 27 de junho e 2 de agosto, no Armazém 4 do Parque Valongo (Centro Histórico). O tradicional evento de caráter de lazer e solidariedade contará com atrações artísticas, recreativas, esportivas e gastronômicas. O local contará com quatro restaurantes, oito lanchonetes, quatro espaços para artesanato e o mesmo número para jogos.

Lar das Moças Cegas

"Em 2024, o restaurante do Lar das Moças Cegas atendeu mais de 7.100 pessoas e serviu mais de 1.120 pratos e porções. Nossa expectativa é que, neste ano, a Festa seja ainda maior e que possamos atender mais pessoas", explica a assessora do Lar das Moças Cegas (LMC), Juliana Correia.

Ela acrescenta que o Lar das Moças Cegas está com o projeto de construir o novo Centro Especializado em Deficiência Visual. "Já temos o imóvel que fica na Rua Carvalho de Mendonça, nº 234, no bairro Vila Mathias, em Santos. Essa é nossa prioridade, ampliar para atender cada vez mais e melhor às pessoas com deficiência visual. Será um prédio de três andares e as obras iniciam já no próximo mês".

Desse modo, ela informa que o que a entidade precisa é que a sociedade ajude com esse projeto. Para doar, basta abrir o app do banco e escanear o Qr Code que está no nosso site lmc.org.br, na aba 'Quero doar'.

Além disso, as pessoas podem ajudar o LMC doando itens para o Bazar do Lar, na rua Carvalho de Mendonça, 233.

Os objetos podem ser deixados diretamente no local ou podem agendar retirada pelo telefone (13) 32262760.

O Lar das Moças Cegas também realiza diversos eventos, como Botecos, Feiras, Feijucas e Jantares Dançantes. A agenda de eventos pode ser conferida nas redes sociais da instituição. Essas são formas efetivas de apoiar a entidade.

Ela também comenta sobre a importância de eventos como a Festa Inverno para o fortalecimento das iniciativas sociais da entidade. "Com a Festa Inverno, nós podemos levantar verba para não só continuar o trabalho que realizamos há 82 anos, mas também crescer. O Lar das Moças Cegas possui diversos projetos, sempre estamos pensando em melhorar, ampliar e conseguir entregar mais para a população com deficiência visual. Estar em eventos, ter visibilidade e arrecadar recursos, tudo isso nos auxilia a alcançar nossos objetivos."

Mensageiros da Luz

De acordo com a presidente do Lar Espírita – Mensageiros da Luz, Edna Kodja Daguer, a expectativa para o evento é muito positiva. "Se no ano passado o evento já foi um sucesso, neste ano acreditamos que será ainda melhor, especialmente com a construção da passarela, que facilitará o acesso ao local. Com isso, esperamos um aumento de público e de arrecadação em torno de 10%."

Atualmente, a principal necessidade da entidade é a obtenção de recursos financeiros para cobrir a folha de pagamento, o que tem sido um desafio constante. Ela cita que as doações podem ser feitas por pix: CNPJ 46.781.142/0001-34.

Além disso, a presidente aborda sobre a importância do evento para a entidade. "A entidade enfrenta um déficit mensal e eventos como este são fundamentais para reduzir a diferença entre receita e despesa, contribuindo diretamente para a manutenção das atividades do Lar".

FOTO: RAIMUNDO ROSA/ARQUIVO-PMS

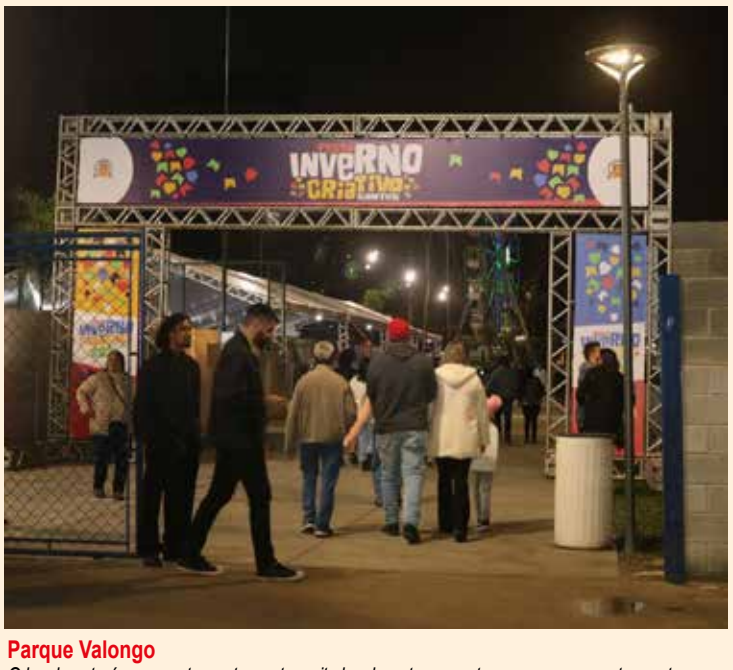

Parque Valongo
O local contará com quatro restaurantes, oito lanchonetes e quatro espaços para artesanato

FOTO: DIVULGAÇÃO/PREFEITURA DE MORRETES



Natureza e arquitetura
Além de paisagens naturais, a cidade reúne edificações de arquitetura colonial

TURISMO

Arquitetura colonial e natureza em Morretes

DA REDAÇÃO

Fundada por jesuítas em 1721, a pequena cidade litorânea pode ser percorrida a pé e possui cerca de 18 mil habitantes. Embora localizada entre a Serra e o Litoral do Paraná, Morretes não possui praias, mas encanta com seus rios e cachoeiras existentes na cidade. Veja a seguir opções de lazer e gastronomia.

Centro Histórico

Situado às margens do rio Nhundiaquara, o Centro Histórico é reconhecido pelos casarões do século XVII, que abrigam lojas, espaços culturais, restaurantes e a paróquia Nossa Senhora do Porto. Sendo assim, percorrer pelas ruas de paralelepípedos é uma volta no tempo.

Passeio de trem

Para quem quer aproveitar por completo as belezas naturais, o passeio de trem é uma ótima opção. Com partida de Curitiba, tem duração de mais de 3h e é monitorado por guias, que narram durante a toda a viagem a história local. É ideal para casais, famílias e grupos da terceira idade.

Rios e cachoeiras

Para quem gosta de aventura, é possível aproveitar Morretes de outra forma. Seja para se banhar nas águas do rio Mãe Catira, quanto no Poço do Belga, é possível fazer passeios de caiaque, praticar montanhismo, caminhadas e trilhas e muito mais.

Gastronomia

Quem visita a cidade não pode ir embora sem experimentar o prato típico da região: o barreado. O ensopado de carne cozida com especiarias é feito em panela de barro e selada com folhas de banana.

Mata Atlântica

As belas paisagens de Morretes tem nome: a Grande Mata Atlântica, que é formada por mais de dois milhões de hectares de floresta preservada. Ela abriga diversidade de fauna e flora e foi reconhecida pela Unesco Reserva da Biosfera e Patrimônio Mundial Natural.

Porto

Quem caminha próximo ao rio Nhundiaquara – Antes chamado Cubatão- não sabe, mas, ali percorria navios cargueiros de erva-mate. Fazendo da cidade o mais importante mediador entre litoral e planalto (Porto Barreiros e Porto de Cima). Hoje, os rios são uma parte viva da história.

SANTOS FC *Diretoria trabalha para equilibrar o elenco e mira time mais competitivo*

Clube busca reformular elenco para o 2º semestre

FELIPY BRANDÃO
DA REDAÇÃO

FOTO: RAUL BARETTA/SANTOS FC



Melhorar desempenho
O técnico santista, Cléber Xavier, espera poder contar com reforços para melhorar o desempenho da equipe no Campeonato Brasileiro

Santos acelera reformulação: saídas, possíveis negociações e o futuro do elenco para o segundo semestre. O clima de férias para os jogadores contrasta com a movimentação intensa nos bastidores da Vila Belmiro. A diretoria do clube trabalha diariamente para reformular o elenco e entregar ao técnico Cleber Xavier um grupo mais equilibrado e competitivo para o segundo semestre da temporada. As decisões envolvem tanto a chegada de reforços quanto a saída de atletas que não fazem mais parte dos planos.

Ttês baixas já estão confirmadas. Soteldo, Furch e Léo Godoy deixaram oficialmente o clube. No caso do atacante venezuelano, o Fluminense apresentou uma proposta considerada vantajosa por todas as partes envolvidas. Além do acordo entre os clubes, o próprio Soteldo manifestou o desejo de sair e forçou a negociação. A diretoria do Santos, diante do cenário, optou por liberar o jogador.

A situação de Léo Godoy seguiu um caminho parecido em termos de definição, mas com desfecho diferente. O Independiente, da Argentina, enviou uma oferta ao Athletico-PR, clube detentor dos direitos econômicos do lateral-direito. Como o Santos não tinha condições de cobrir a proposta, o jogador seguiu para o futebol argentino. A decisão aconteceu sem margem para manobras financeiras por parte da diretoria santista.

Outro nome que encerrou seu ciclo no clube é Julio Furch. O atacante argentino solicitou, de forma oficial, a rescisão unilateral do contrato. Após passar o primeiro semestre inteiro sem entrar em campo, Furch buscou o departamento jurídico do Santos para formalizar o pedido. Agora, o jogador aguarda os trâmites legais para ficar livre e buscar uma nova equipe. A situação de Furch expõe um problema que o clube tenta resolver: o excesso de atletas sem espaço e sem perspectiva de utilização.

Saídas

As movimentações não devem parar por aí. A diretoria analisa outras possíveis saídas que devem acontecer na próxima janela de transferências. Um dos nomes que aparece na lista é o de JP Chermont.

O jovem lateral-direito enfrentou uma fase de oscilação técnica e perdeu espaço no elenco. Mesmo com uma recente participação na partida contra o Fortaleza, Chermont não conseguiu se firmar sob o comando de Cleber Xavier. A falta de oportunidades aumenta a possibilidade de uma negociação.

No gol, a situação também pode mudar nas próximas semanas. O goleiro João Paulo, atualmente reserva imediato de Gabriel Brazão, estuda a possibilidade de sair do Santos. Desde o início de 2025, ele entrou em campo apenas três vezes, enquanto Brazão disputou 28 partidas. Aos 29 anos, João Paulo acredita que pode encontrar mais espaço em outro clube e, por isso, está aberto a propostas.

O futuro de João Paulo e Brazão, no entanto, está conectado. Caso o titular receba uma oferta atrativa do futebol europeu, o cenário pode mudar. A permanência de João no elenco, nesse caso, ganharia força, especialmente se o Santos entender que precisará de um goleiro com experiência para a sequência da temporada.

Volantes

No meio-campo, outras mudanças são cogitadas. João Schmidt, que perdeu a titularidade nos últimos meses, é um dos jogadores com chances de saída. A diretoria já recebeu sondagens sobre o volante e analisa com cautela os próximos passos. Diego Pituca vive uma situação semelhante. No entanto, ao contrário de Schmidt, Pituca já informou ao Santos que pretende continuar no clube, pelo menos até o fim da temporada. A indefinição no setor de meio-campo faz parte de um processo de avaliação mais amplo. Cleber Xavier e a diretoria avaliam o desempenho de cada atleta, o impacto financeiro de eventuais saídas e as possibilidades de reposição no mercado.

Veron segue afastado

Outro caso que chama atenção é o de Gabriel Veron. O atacante, emprestado pelo Porto, de Portugal, continua fora das listas de relacionados por opção técnica. Veron teve pelo menos três episódios de indisciplina desde o início do ano e não faz parte dos planos de Cleber Xavier para o segundo semestre.

Mesmo com contrato vigente até o fim do empréstimo, Veron dificilmente voltará a ser utilizado.

O jogador também não demonstrou intenção de mudar seu comportamento, o que reforça a decisão da comissão técnica de mantê-lo fora das atividades com o grupo principal.

Equilíbrio

O desafio da diretoria santista agora é equilibrar as saídas com novas contratações. O clube entende a necessidade de reforçar o elenco, mas também trabalha com limitações orçamentárias. A prioridade está em buscar jogadores com perfil que se encaixe no modelo de jogo de Cleber Xavier e que estejam dentro das condições financeiras atuais.

Os próximos dias devem ser de negociações intensas. A expectativa é que a reformulação continue até o fechamento da janela de transferências. O objetivo do Santos é claro: entregar um time mais competitivo e pronto para enfrentar os desafios do segundo semestre.



agende-se

DIVERSÃO, CULTURA & LAZER

FOTO: DIVULGAÇÃO SESC SANTOS



Folia Brasileira

A organização de uma quermesse é o ponto de partida para este espetáculo literalmente popular, onde vários aspectos da nossa cultura se descortinam para a plateia por meio do teatro de mamulengo.

Recomendação: Livre. Local: Comedoria Teatro Sesc Santos (R. Conselheiro Ribas, 136 - Santos). Dia e horário: domingo (22), às 17h30. Ingresso: gratuito.

Música

Chorinho no Aquário

O projeto cultural traz a Santos o cantor João Suplicy para reverenciar a obra de um dos maiores gênios da atualidade: o cantor e compositor Chico Buarque de Holanda. Dividem o palco com Suplicy, na voz e violão, Ingrid Cavalcante no baixo acústico e Vitor da Candelária na percussão.

Recomendação: Livre. Local: Aquário Municipal de Santos (Praça Vereador Luiz La Scala, Ponta da Praia - Santos). Dia e Horário: sábado (21), às 18h. Ingresso: gratuito.

André Mehmari

O pianista-compositor André Mehmari tem feito recitais inteiros improvisados, contando com as sugestões e palpites do público presente. Criando verdadeiras suítes em tempo real com estes temas, Mehmari envolve a plateia de um modo intimista.

Recomendação: Livre. Local: Convivência do Teatro Sesc Santos (R. Conselheiro Ribas, 136 - Santos). Dia e Horário: sábado (21), às 20h. Ingresso: R$ 50 (inteira), vendas em sescsp.org.br.

Skasu

Com um som vibrante e um repertório que passeia pelo rock, reggae, blues e baião, o grupo construiu uma trajetória sólida, unindo referências que marcaram gerações a uma personalidade sonora única e envolvente. A banda é formada por Daniel Franco (voz), Michael Richard's (guitarra), Vini Costa (baixo), Daniel Chokolate (percussão) e Nando Resende (bateria).

Recomendação: 16 anos. Local: Comedoria do Teatro Sesc Santos (R. Conselheiro Ribas, 136 - Santos). Dia e Horário: quarta (25), às 20h. Ingresso: gratuito.

Teatro

O Jardim do Imperador

Livre adaptação do conto chinês A Semente da Verdade trata-se d a história de um imperador que está no final de sua vida e precisa de um sucessor. Decide que ele será escolhido por meio das plantas que ele tanto cultiva e aprecia.

Recomendação: Livre. Local: Comedoria Teatro Sesc Santos (R. Conselheiro Ribas, 136 - Santos). Dia e Horário: domingo (29), às 17h30. Ingresso: gratuito.

Quem é a Fofinha?

Sem entender porque é chamada de Fofinha, Mada Lena vai à busca de terapia, e o que poderia ser um diagnóstico se transforma numa exposição bem divertida da vida e dos dramas das pessoas fora de padrão estético. Com Beth Rizzo e André Mattos.

Recomendação: Livre. Local: Centro Cultural Português (R. Amador Bueno, 188 - Centro Histórico - Santos). Dia e Horário: sábado (21), às 20h30. Ingresso: R$ 40 (meia-entrada), vendas em bilheteriaexpress.com.br

Eventos

Quermesse da Lagoa

Os apaixonados por festa junina terão uma grande oportunidade de lazer e diversão. Com várias atrações a partir das 16h, o público poderá assistir apresentações de quadrilhas e de música, divididas entre o palco flutuante da Lagoa e a Vila Criativa da Nova Cintra, brincadeiras, aproveitar comidas típicas e muito mais.

Recomendação: Livre. Local: Lagoa da Saudade (Morro da Nova Cintra - Santos). Dia: sábado (21 e 28) e domingo (22 e 29). Para conferir a programação completa, acesse boqnews.com ou santos.sp.gov.br

RECEITA *Uma massa leve para fugir do tradicional*

DIVULGAÇÃO/NESTLÉ



Espaguete de abobrinha

INGREDIENTES

PARA O MOLHO BRANCO

2 colheres (sopa) de creme vegetal
1 cebola pequena ralada
1 e 1/2 colher (sopa) de farinha de trigo
6 colheres (sopa) de composto lácteo zero lactose
2 xícaras (chá) de água
1/2 colher (chá) de sal
1 pitada de noz-moscada

PARA O ESPAGUETE

2 abobrinhas italianas médias
1/2 colher (chá) de sal
1 colher (sopa) de azeite
1 dente de alho fatiado
1 colher (sopa) de tomilho fresco
1 colher (sopa) de cebolinha verde picada
1 colher (sopa) de nozes picadas

MODO DE PREPARO

DO MOLHO BRANCO

Em uma panela, aqueça o creme vegetal e refogue a cebola até murchar. Junte a farinha de trigo e deixe dourar, mexendo sempre. Quando adquirir a consistência de massa, coloque o composto dissolvido na água, aos poucos, misturando vigorosamente até obter consistência. Adicione o sal, a noz-moscada e misture bem até engrossar. Reserve aquecido.

DO ESPAGUETE

Com o auxílio de uma faca, fatie as abobrinhas em lâminas finas, no sentido do comprimento e corte cada fatia em tiras bem finas, como um espaguete. Coloque-as aos poucos em água fervente com sal e cozinhe rapidamente (cerca de 1 minuto) apenas para que amoleça levemente. Escorra, transfira para água gelada (para interromper o cozimento) e reserve.

Em uma frigideira grande aqueça o azeite e refogue o alho, sem deixar dourar. Junte o tomilho, a cebolinha verde e as abobrinhas reservadas e misture delicadamente, para incorporar o tempero e não partir as tiras. Transfira para um prato grande, acrescente o molho branco reservado, as nozes picadas e sirva a seguir.

FONTE: RECEITAS NESTLÉ





Cinema

DE 21 A 24 DE JUNHO

Cine Arte Posto 4 - Santos

Sex – 16h, 18h30 e 21. Exceto no dia 23 de junho, quando haverá oficina de documentário (sessão única apenas às 16 horas). Ingresso: R$ 3 (inteira). Classificação: 14 anos.

Cineflix - Miramar - Santos

Ritas (nac) – 18h10. 16 anos. Extermínio: A Evolução (dub) – 15h50 (leg) – 18h20, 20h50. 18 anos. Como Treinar o Seu Dragão (dub) – 15h20, 18h (leg) – 20h35. 10 anos. Lilo & Stitch (dub) – 15h30. 10 anos. Entre Dois Mundos (leg) – 20h. 14 anos. Elio (dub) – 15h, 17h10, 19h20. Livre.

Cinemark - Praiamar - Santos

Elio (3D-dub) – Sáb e dom – 12h, 15h30. Seg e ter – 18h. Todos os dias – 14h30, 17h, 20h30 (dub) – Sáb e dom – 13h, 13h30, 18h. Seg e ter – 15h30. Todos os dias – 16h. Livre. Extermínio: A Evolução (dub) – 19h20, 22h (leg) – 18h30, 21h05. 18 anos. Como Treinar o Seu Dragão (XD-dub) – Sáb e dom - 13h20, 19h05. Seg e ter – 16h10, 19h (3D-dub) – Sáb e dom - 12h40. Todos os dias – 15h25, 18h20, 21h10 (XD-leg) – 21h50 (leg) – 20h40 (dub) – Sáb e dom – 12h10, 13h45, 16h40. Dom e seg – 17h. Todos os dias – 14h, 15h, 17h50 (3D-XD-dub) – Sáb e dom - 16h10. 10 anos. Lilo & Stitch (dub) – 13h, 15h40, 18h10, 20h50 (3D-dub) – Sáb e dom – 12h. Todos os dias – 14h40, 17h20, 20h, 22h30. 10 anos. Bailarina (leg) – 19h30, 22h20. 18 anos. Missão: Impossível - O Acerto Final (leg) – Sáb e ter – 21h20. Dom e seg – 21h. 14 anos. Dan Da Dan - Evil Eye (leg) – Sáb e ter – 19h. 14 anos.

Elio

Elio, um menino apaixonado pelo espaço, se vê transportado, sem querer, para uma organização interplanetária que abriga representantes de galáxias de todo o universo. Ele entra sem hesitar nessa missão épica.

estreia da semana

REPRODUÇÃO/WALT DISNEY BRASIL



Roxy 5 - Gonzaga - Santos

Bailarina (dub) – Exceto ter – 14h15. Todos os dias -22h. 18 anos. Como Treinar o Seu Dragão (dub) – Exceto ter – 20h45. Todos os dias – 14h, 16h15, 16h30, 19h, 21h15. 10 anos. Lilo & Stitch (dub) – Exceto ter – 18h30. Todos os dias – 14h, 15h15, 17h30, 19h45. 10 anos. Extermínio: A Evolução (dub) – Exceto ter – 16h45. Todos os dias – 19h15, 21h45. 18 anos. Elio (dub) – 14h, 16h, 18h, 20h. Livre. Premonição 6: Laços de Sangue (dub) – 22h. 18 anos.

Roxy 6 - Brisamar - São Vicente

Bailarina (dub) – 14h30, 19h30. 18 anos. Como Treinar o Seu Dragão (dub) – 14h, 16h15, 16h30, 19h, 20h45, 21h30. 10 anos. Elio (dub) – 14h, 16h, 18h, 20h, 22h. Livre. Extermínio: A Evolução (dub) – 14h15, 16h45, 19h15, 21h45. 18 anos. Premonição 6: Laços de Sangue (dub) – 17h, 22h. 18 anos. Lilo & Stitch (dub) – 14h, 15h15, 17h30, 18h30, 19h45, 22h. 10 anos.

Roxy 2 - Pq. Anilinas - Cubatão

Como Treinar o Seu Dragão (dub) – Exceto seg - 14h, 18h15, 20h45. 10 anos. Elio (dub) – Exceto seg - 14h, 16h15. Livre. Lilo & Stitch (dub) – Exceto seg – 16h, 18h15, 20h30. 10 anos.

BoqNegócios

caderno de oportunidades



Imóveis

COMPRA - VENDE - ALUGA - ADMINISTRAÇÃO - CONDOMÍNIO

p/ anunciar 3326-0509

VENDO 2 DORMS AMPLO (AC. PERMUTA 1 DORM.)
Na av. Bernardino de Campos, em Santos, 10 mins da praia, 93 m² c/ 2 entrs, 2 qtos, 1 banh, fte e gar. dem., interfone, cams, 3º andar, prédio 3 ands e vista livre! Super arejado! Ac. permuta, R$360 mil. **Contato Tr. tel / whatsapp 13 99115.5531**

GONZAGA / SANTOS
Apto c/ 2 dorms, suíte, lavabo, sala 2 ambs. coz plan, dispensa e área de serviço. Com lazer completo. Só 680 mil **(13) 99701-2399 - Mara**

OPORTUNIDADE! LÍNDÍSSIMA E MODERNA COBERTURA DUPLEX
no Gonzaga.Vista Mar! R$ 3.700.000. Sem uso! **Contato: 13 991 15 55 31**

BoqLinha R$20,00

VENDO 1 DORM. LINDÍSSIMO - STOS. A 500M DA PRAIA
Piscina, squash, salão de festa, gar. demarcada. Portaria 24hs, câmeras. Vendo R$350 mil. Ac. veículo. Tratar c/ prop. **Tr. tel / whatsapp 13 99115.5531**

COBERTURA DUPLEX NO GONZAGA - VISTA 360
Charmosa e aconchegante. R$ 1.700.000. Metro quadrado abaixo do mercado! **Contato: 13 991 15 55 31**

MACUCO/1 QUADRA DA AV AFONSO PENA E CANAL 5
Sobrado, geminado de um lado com 2 dorms, 1 suíte, WC social com box blindex, sala 2 ambes c/ sacada, coz. ampla, A/Serviço independente com WC de empr., piso porcelanato, garagem fech. p/ 2 carros com WC, área gourmet. 125m² de área construída. Preço: R$ 600 mil. Aceita 50% entrada + financiamento. (Não aceito corretores). **TELEFONE e WHATSAPP p/ CONTATO: 13 99123-9085**

IMÓVEIS
ANÚNCIE
3326.0509
3326.0639

GONZAGA
SANTOS
LINDO 166m²
3DORMS.
(2 SUÍTES)
SALA 2 AMBIENTES, COZINHA, LAVANDERIA, DEP. EMPREGADA
(13)97426-4531
ADRIANA OLIVEIRA
CRECI SP 205194
corretora.com.br

ALUGO
Apartamento Alto Padrão em Santos Boqueirão
No coração da Vila Rica esse belo apartamento possui 2 dorms. com arms. planej., sala ampla com vista lateral livre, banheiro social grande e reformado, coz. plan., área de serviço e dep. de empr. compl. 1 vaga de gar. dem.
Excelente Oportunidade!!!
Tr (13) 99136 6044

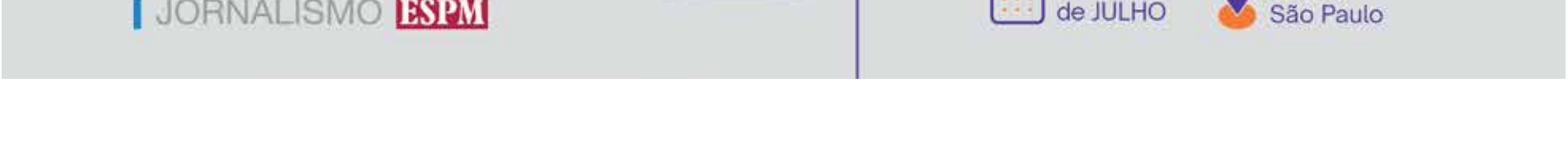



BoqNegócios

caderno de oportunidades

BoqNegócios
caderno de oportunidades

PARA ANUNCIAR (13) 3326-0509

Mônica Sarah Rodrigues
Taróloga
*Tarô Mitológico, Medieval, Místico e dos Boêmios
* Quiromancia * Cristais
* Numerologia * Cursos
Consultas com Hora Marcada
(13) 3225-4916 / 98107-9592
monicasarahcigana@hotmail.com

ALCOOLISMO
Você está preocupado com o vício de um ente querido com a bebida?
O Al-anon pode ajudar você.
Tel.: 3235-5301
9191-6289

Problemas com drogas?
Nós podemos ajudar!
Narcóticos Anônimos
LINHA DE AJUDA:
0800 888-6262
na.org.br

Águia Turismo
/ FACEBOOK: ÁGUIA TOUR JOSY



13 -3022-1868 | 98134-1223
AV. CONS. NÉBIAS 756 - SALA 711

Boqnews
boqnews.com
p/ anunciar ligue:
3326-0639
3326-0509
O SEU NEGÓCIO AO LADO DA INFORMAÇÃO COM CREDIBILIDADE
Boqnews EM TODAS AS MÍDIAS

BoqNegócios

caderno de oportunidades

BoqNegócios caderno de oportunidades

PARA ANUNCIAR (13) 3326-0509

FRETE JUSTO

Transporte
Segurança
Qualidade

(13) 99634-1148
fretejustotransportes.com.br

DIGITAÇÃO EM GERAL para escritórios, advogados, escolas, escritores, sites, estudantes, etc.

ORGANIZAÇÃO DE ARQUIVOS e pastas digitais.

(13) 99655.9847
Elaine

Boqnews
EM TODAS AS MÍDIAS
PARA ANUNCIAR
3326-0639
3326-0509

PROCURO VAGAS DE EMPREGO P/
- CUIDADORA DE IDOSOS
- SERVIÇOS DE LIMPEZA
- FAXINA
- PASSADEIRA

C/ SILVIA
98802 8188
*C/ REFERÊNCIAS

Boqnews
boqnews.com
p/ anunciar ligue:
3326-0639
3326-0509

SNT EXPRESS

VOCÊ CONHECE A SNT EXPRESS?
- Serviços de Motoboys
- Serviços de Correios
- Entregas e coletas de E-commerce
- Coleta programada
- Pequenos e médios volumes
- Faturamos para Empresas

SNT EXPRESS
VENHA SER NOSSO CLIENTE!
AV. PEDRO LESSA, 2712 - SANTOS
(13) 97410-9611

TUDO COMEÇA COM o seu SIM!
Há 75 anos, a LBV transforma vidas.
Apoie esta causa: lbv.org
LBV 75 ANOS

BoqNegócios

caderno de oportunidades

BoqNegócios caderno de oportunidades

PARA ANUNCIAR (13) 3326-0509

invista na boa informação
ANUNCIE NO
Boq news
GOSTOSO DE LER
BOM DE NEGÓCIOS



Boqnews
EM TODAS AS MÍDIAS
p/ anunciar ligue:
3326-0639
3326-0509

Compro

OURO
Joias, brilhantes, relógios, prata, platina, cautelas. Antiguidades em geral. Cobrimos qualquer oferta!
Rua Othon Feliciano, 2 cj. 24 . Boulevard Gonzaga - ☎3284-9152

BoqLinha
R$20,00

DISK MARMITA / MARMITEX
Comida caseira Seg. a Sáb. Valor Marmita/Quinzena: 1ps. = R$200,00; 2ps. = R$250,00; 3 ps. = R$300,00. Marmitex = R$10,00. Ligar cedo - Vera.
☎3227-0014 / 99184-9743







p/ anunciar 3326-0509

AS PUBLICAÇÕES LEGAIS NOS JORNAIS SÃO DATADAS E AUTENTICADAS, SEM MARGEM PARA ALTERAÇÃO POSTERIOR DO CONTEÚDO DIVULGADO.

AFINAL, O JORNAL É LEGAL.



cenp Fórum da Autorregulação do Mercado Publicitário
ANJ ASSOCIAÇÃO NACIONAL DE JORNAIS
abra legal ASSOCIAÇÃO BRASILEIRA DAS AGÊNCIAS E VEÍCULOS ESPECIALIZADOS EM PUBLICIDADE LEGAL
adjoriBR JORNAIS DO INTERIOR



O Aedes aegypti coloca seus ovos, preferencialmente, nas paredes de criadouros com água limpa e parada, bem próximo à superfície da água.*

Pratique a cidadania.

Jornal Boqnews
Há 38 anos relatando fatos com credibilidade

Apoio: terracom

*FONTE: FIOCRUZ - Os grandes reservatórios, como caixas d'água, galões e tonéis, são os criadouros que mais produzem Aedes aegypti. Isso não significa que a população possa descuidar da atenção a pequenos reservatórios, como vasos de plantas, calhas entupidas, garrafas, lixo a céu aberto, bandejas de ar-condicionado, poço de elevador, entre outros.

BoqNegócios

caderno de oportunidades

BoqNegócios caderno de oportunidades
PARA ANUNCIAR (13) 3326-0509

invista na boa informação
ANUNCIE NO Boq news
GOSTOSO DE LER BOM DE NEGÓCIOS



Boqnews
EM TODAS AS MÍDIAS
p/ anunciar ligue:
3326-0639
3326-0509

REFORMA ÍNTIMA
Curso Espírita Gratuito
para combatermos vícios e defeitos, transformando-os em virtudes, através do WhatsApp 19-98137-0323.

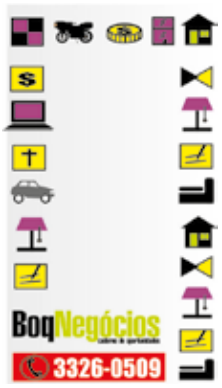



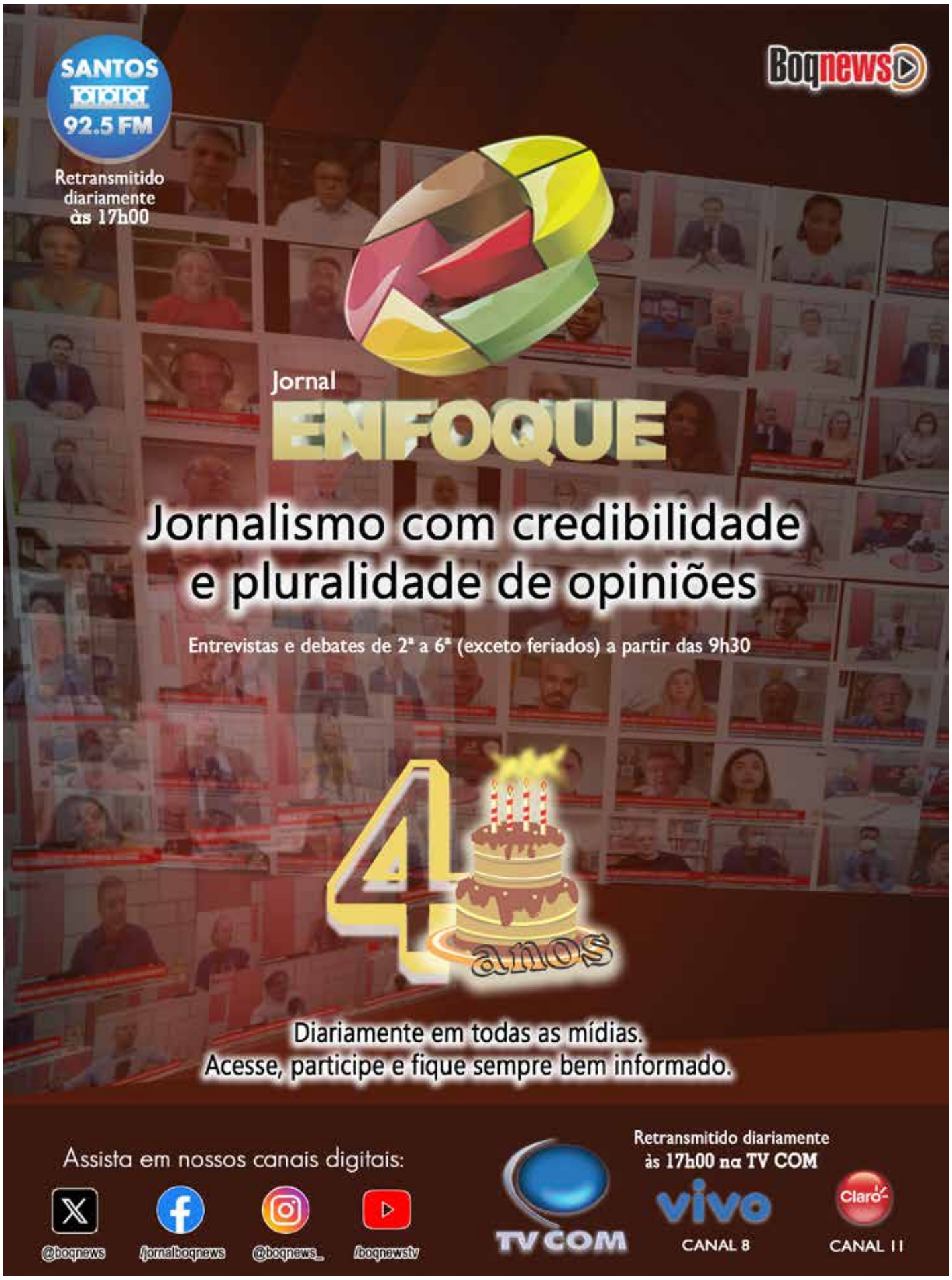


Boqnews
Agora na Google Play Store
Clique,
divirta-se e fique
bem informado
boq
news
.com
Informação com
Credibilidade em
todas as mídias
/jornalboqnews
@boqnews_
youtube.com/boqnewstv
(13) 99123.2141
@boqnews
@JornalBoqnews
boqnews
boqnews
boqnews