TALAVERA
La Tribuna

Miércoles, 18 de junio de 2025 | Número 6.702

DIARIO INDEPENDIENTE

25

llévatelo
EJEMPLAR **GRATUITO**



SUCESOS
El alcalde de Burujón expresa su pesar por el incendio sufrido en el paraje de las Barrancas PROVINCIA18

cultum
SUPLEMENTO AGROALIMENTARIO DEL GRUPO PROMECAL
CUADERNILLO CENTRAL



Habrá una Estrategia Nacional contra la Desertificación
El relevo generacional, clave para el futuro del sector, **necesita un impulso**

SANIDAD | LISTAS DE ESPERA SANITARIAS

La lista de espera para cirugía ha bajado en más de 600 personas en un año

En el mes de abril un total de 2.241 usuarios se encontraban pendiente de una operación quirúrgica en el Hospital Universitario de Talavera TALAVERA4

SUCESOS

Detienen en Talavera a dos fugitivos por una orden emitida en Alemania

La Policía Nacional ha detenido en Talavera a un varón y una mujer, de 26 y 29 años, con una condena pendiente de 10 años de prisión por un delito de robo con fuerza. TALAVERA8



MANU REINO

d
28A30
DEPORTES

«LA OFERTA DEL TALAVERA ERA INMERECIDA»

El ex entrenador blanquiazul, Javi Vázquez, ha visto escaso interés por su continuidad en un propietario del club con el que «llevo ocho o nueve meses sin hablar»

FÚTBOL SALA

EL FS TALAVERA ORGANIZA EL II CLINIC DE PORTEROS

La entidad desarrollará esta actividad el fin de semana del 28 y 29 de junio en el polideportivo Primero de Mayo tras el éxito de la primera edición que se celebró durante las pasadas navidades

OBRAS



El reasfaltado incluye las rotondas de Pío XII y varias calles aledañas

Los trabajos finalizarán entre hoy y mañana y han afectado a buena parte de la superficie sobre la que se actuó en el Plan de Asfaltado de 2024. Se ejecuta a través de la garantía de las obras. TALAVERA5

ADEMÁS...

El Gobierno regional aprueba la mayor oferta de empleo público del Sescam, con 5.381 plazas

CLM

FC
38-00358
tificado
ucto
e bosques
os de forma
y fuentes
s

LAS FRASES

BENEDICTO GARCÍA
CONCEJAL DE OBRAS

«Nos guiamos por las opiniones técnicas y no por deseos políticos o cuestiones políticas como hacen otros»

JESÚS GARCÍA-BARROSO
PORTAVOZ MUNICIPAL

«Nosotros defendemos los intereses de Talavera pero no a costa de financiar las obligaciones de la Junta»

LUIS ENRIQUE HIDALGO
PORTAVOZ SOCIALISTA

«En lugar de insultar, podría haber explicado quién tomó la decisión de crear esa plaza en IPETA»

TALAVERA HACE...

25 AÑOS
18 DE JUNIO DE 2000

- Esparvel alerta sobre el creciente uso indiscriminado de venenos. La asociación ecologista lanza una campaña divulgativa dirigida, sobre todo, a gestores de fincas y a habitantes de zonas rurales.
- Teatro, cine y exposiciones centrarán la oferta del Verano Cultural de Oropesa. Las actividades programadas se llevarán a cabo del 22 de julio al 15 de octubre en el Castillo.
- El Campeonato de España de Veteranos viste de gala la Pista de Atletismo. Unos mil atletas de toda la geografía nacional compiten este fin de semana en Talavera.
- MÁXIMA 38º I MÍNIMA 15º

15 AÑOS
18 DE JUNIO DE 2010

- La Plataforma reivindicará el Alberche frente a los usos de Madrid en el 20-J. El colectivo insta a la Junta a presionar para un régimen de explotación adecuado en la cabecera del Alberche tras «regalar» el río en 2004.
- Las cajas rurales de Toledo y Ciudad Real aprueban por unanimidad su fusión. Los consejos de ambas entidades se reúnen con carácter extraordinario para tratar la fusión como único punto del día.
- La primera etapa de admisión de alumnos deja a 76 niños sin colegio. De las 901 solicitudes recibidas, 645 han obtenido el centro de primera opción.
- MÁXIMA 25º I MÍNIMA 14º


La Tribuna DE TALAVERA
Las cajas rurales de Toledo y Ciudad Real acuerdan fusionarse «de igual a igual»
La Plataforma lleva al 20-J la defensa de un uso adecuado del Alberche frente a Madrid
DEL BOSQUE CONFÍA EN EL ESTILO DE ESPAÑA

HUMOR GRÁFICO | **JAVI SALADO**



TITA GARCÍA ÉLEZ | PRESIDENTA DEL GRUPO MUNICIPAL SOCIALISTA

De promesas a excusas: el Gobierno PP-Vox y la parálisis de Talavera



Hace apenas dos años, Talavera de la Reina cambiaba de timón. Tras cuatro años de gobierno y una mayoría absoluta que transformó la ciudad en varios frentes como urbanismo, empleo o patrimonio, en mayo de 2023 el Partido Popular tomaba la alcaldía con el apoyo de Vox.

El nuevo alcalde, José Julián Gregorio, prometía una 'Talavera del cambio', con aire renovado, gestión eficaz y grandes proyectos. ¿Pero qué ha pasado realmente desde entonces? ¿Dónde está ese supuesto impulso? La respuesta corta es que está en los titulares, pero no en las calles. Al final se trata de promesas que no pisan la calle.

Desde que tomó posesión, el equipo PP-Vox ha logrado un mérito incuestionable: dominar el relato mediático. Pero cuando se apaga la cámara, Talavera sigue esperando. Ejemplo de ello es que aprobó un presupuesto de 80 millones de euros pero más allá del anuncio, poco se ha concretado. La compra del Alfar 'La Purísima' suena bien, pero no hay calendario de obras, ni proyecto claro, ni impacto económico estimado.

El nuevo contrato de limpieza (64 millones para 10 años) es la gran apuesta del alcalde, pero vecinos y vecinas siguen viendo contenedores rebosando y aceras con más polvo que dignidad.

¿Y en patrimonio? Unos fondos del Ministerio han salvado la muralla con, por cierto, un proyecto heredado del anterior gobierno como es el Plan Director de la Muralla; pero el resto del casco histórico sigue abandonado y sin rastro del famoso plan de revitalización cultural.

Mientras tanto, las asociaciones vecinales reclaman más atención, los comerciantes piden medidas reales y los jóvenes siguen haciendo las maletas, por no mencionar que quienes vivimos en Talavera pagamos un 25% más de agua y un 100% más de basura.

¿Gobierno de gestión? Más bien de contención, porque lo que Talavera necesita son proyectos transformadores, no titulares de autobombo. Y la sensación en las calles es clara: el gobierno actual no tiene hoja de ruta, pero tampoco un plan para el empleo joven, ni una apuesta seria por la industria creativa, ni una visión urbana clara.

Vox, socio clave en este mandato, ha preferido centrarse en banderas ideológicas que en soluciones reales. ¿Dónde está su contribución a una Talavera más verde, más inclusiva, más viva? Y el PP, por ahora, ha optado por gobernar a base de parches y reproches.

Mientras tanto, en la oposición nos mantenemos vigilantes puesto que, aunque fuera del poder, no hemos desaparecido del mapa. Con una actitud más propositiva que confrontativa, hemos denunciado la falta de ambición del actual equipo de gobierno y hemos pedido activar proyectos estratégicos que ya estaban sobre la mesa como la modernización del transporte urbano, un plan de vivienda asequible o una red de cultura joven.

Pero, por desgracia, de poco sirven estas proposiciones si quien gobierna prefiere mirar al retrovisor antes que al horizonte.

¿Y ahora qué? Talavera no puede esperar. La legislatura aún tiene dos años por delante, y aunque los inicios han sido decepcionantes, aún hay margen para corregir el rumbo. Pero para eso, el gobierno local debe salir del letargo, aparcar la propaganda y bajar al barro: gestionar, escuchar y construir. Porque Talavera no quiere excusas, quiere futuro.

www.latribunadetalavera.es // *redaccion_tal@diariolatribuna.com*

La Tribuna TALAVERA
DIARIO INDEPENDIENTE

Editor: Antonio Méndez Pozo

Consejero Delegado: Gregorio Méndez Ordóñez

EDITA: LA TRIBUNA DE TALAVERA, S.L.

Directora: Carmen Sánchez Jara
Redacción Talavera: Leticia García *(Delegada)*, Raquel Jiménez y Lola Morán
Director Toledo: Francisco José Rodríguez
Jefes de sección: Yolanda Lancha *(Fotografía)* y J. Mario Loeches *(Deportes)*
Redacción: Federico Frutos, Marta García, Justo Monroy, David Pérez, Javier Moreno e Ignacio Martín
Director regional: Francisco José Rodríguez
Región: Luis Luis J. Gómez, Guillermo Güemes y Alberto López
Gestión CLM: Maribel López-Vera
Director comercial: José Antonio Layos
Publicidad: Eva Martín y Jesús Sánchez *(Talavera)*
Administración: Lucía Villa
promecal
Director de Comunicación: Raúl Briongos Velasco
Director Servicio de Páginas Comunes: Óscar del Hoyo Camarero
Directora Logística y Márketing: Marina Blanco Nieto
Director Edición y Diseño: Alfonso Alonso Lozano

Redacción:
Avenida de Toledo, 20
45600 • Talavera • 925 72 20 63
redaccion_tal@diariolatribuna.com
Publicidad:
Avenida de Toledo, 20
45600 • Talavera • 925 72 20 63
publicidadtalavera@diariolatribuna.com
Depósito Legal: TO-304-1998
Imprime: DBTI, S.L.

Prohibida toda reproducción a los efectos del artículo 32, 1, párrafo segundo, LPI.

PEFC
PEFC/14-38-00358
PEFC Certificado

EL SEMÁFORO



ADECOR
DESARROLLO CAMPANA OROPESA

El Grupo de Desarrollo Rural ADECOR trabaja en la creación de una plataforma de asesoramiento y apoyo para implantar la Inteligencia Artificial (IA) en la comarca de la Campana de Oropesa, proporcionando herramientas y conocimientos que les permitan adaptarse a la era digital.



JAVI VÁZQUEZ
EX ENTRENADOR DEL TALAVERA

Javi Vázquez se encuentra inmerso en la planificación de la plantilla del Algeciras, su nuevo equipo. Con el Talavera no ha podido ser; y es que la inestabilidad institucional ha sido clave para que decidiera cambiar de aires, aunque también la «inmerecida» oferta económica del club blanquiazul.



JESÚS FERNÁNDEZ SANZ
CONSEJERO DE SANIDAD

Ha propuesto en la Mesa Sectorial una serie de medidas para incentivar la ocupación de plazas de difícil cobertura del personal sanitario del Sescam. Entre las medidas está la revisión y calificación cada tres años del puesto que ocupan.



CONGRESO DE LOS DIPUTADOS
COMPARECENCIA DE SÁNCHEZ

El PSOE se ha quedado solo en su intento de retrasar la comparecencia de Sánchez en el Congreso. Mientras el Gobierno propone que el presidente acuda el 9 de julio, el PP y el resto de grupos piden que lo haga de inmediato.

Tres días de huelga para frenar una amenaza institucional

EDITORIAL

Lo que está en juego no es el sueldo, sino la **independencia judicial** como garantía de que el poder no se impone por encima de la ley

No es la primera vez que el Ejecutivo tensa la cuerda con la justicia, pero lo que empieza a alarmar es la dirección hacia la que se encamina este proceso: una deriva de desgaste y de ruido que busca erosionar la confianza de la ciudadanía en uno de los pilares fundamentales del sistema democrático, y que ahora toma forma de reforma, aparentemente técnica, aunque profundamente política, que amenaza con desdibujar el papel de jueces y fiscales.

El anuncio de huelga convocado para tres días en julio es una señal de alarma extremadamente grave que lanza un cuerpo de profesionales habitualmente reacios a exponerse públicamente, conscientes de que su legitimidad se basa en una cierta distancia institucional que ahora han decidido romper porque consideran que lo que está en juego no es su sueldo, ni sus condiciones, ni siquiera el modo en que se organizan los nombramientos o ascensos, sino algo más difícil de reconstruir si se pierde: la independencia judicial como garantía de que el poder no se impone por encima de la ley.

Que esto ocurra, además, en un contexto en el que las sospechas de corrupción cercan al Gobierno y en el que se hace cada vez más evidente que ciertos casos judiciales incomodan al poder hasta el punto de que se intenta desacreditarlos tachándolos de persecución política deja al descubierto una estrategia peligrosa que busca transformar la percepción misma del Estado de derecho, como si este fuera un obstáculo que se puede sortear con relato.

El Gobierno dice querer modernizar la justicia, corregir desequilibrios, acabar con inercias que, en efecto, existen, pero lo hace sin el diálogo necesario y sin mostrar la mínima disposición a admitir que, cuando se tocan determinadas estructuras con la intención de controlarlas, se está cruzando una línea roja.

Nadie niega que en el ámbito judicial existan corrientes, pero esa pluralidad interna no legitima una intervención política que, en nombre de la neutralidad, pretende instaurar un control de fondo que responde a intereses coyunturales y no al interés general, lo cual convierte este conflicto en un síntoma de deterioro institucional, en una advertencia de que se está perdiendo el respeto entre los poderes del Estado, en una muestra de que el Ejecutivo está dispuesto a colonizar espacios que no le pertenecen si con ello logra desactivar los contrapesos que lo incomodan.

Por todo esto, lo que viene es un momento de clarificación en el que habrá que decidir si la democracia se defiende desde el principio de separación de poderes o si se acepta, sin apenas resistencia, que uno de ellos intente someter a los otros bajo la excusa de una modernización que, si fuera honesta, nacería del consenso y no del enfrentamiento.

LA PLUMA CONTRA LA ESPADA | **JOSÉ MANUEL PATÓN**

¡Menudo ojo clínico!

A nuestro presidente le está pasando en su discurso de ayer lo mismo que a Fernando Simón cuando dijo que ¡como mucho iban a ser 2 o 3 infectados!, ¡qué gracioso! Miremos un poco.

Primero se rodea con los de Podemos, y el vicepresidente Iglesias, que iba a donar lo que cobrase por encima de los 3.000 a los pobres, invierte el superávit en un chale con muchos cuartos de baño, y se larga. Luego Iceta, al poco le toca el turno a Dña. Irene Montero por lo del Sí es Sí. La plaga se va extendiendo. A Monedero le denuncian por agresión sexual, aunque se lo sobreseen por las dudas, ¡toma dos tazas de sí es sí! Al poco aparece en escena Errejón con sus ataques de amor. Luego el Tito Berni, diputado del PSOE, con la escandalera de contratar chicas de alterne para las relaciones 'públicas' en una trama de corrupción, al que por cierto en un alarde de pudor subliminal es cesado por el propio Santos Cerdán. Y continúa el culebrón porque Koldo no iba solo sino en compañía de otros, y se descubre a Ábalos, el ministro del misterio de las 40 maletas de Delcy, la venezolana, que aterrizó en el aeropuerto de barajas sin pasar por la aduana. Algún día Iker, el de Cuarto Milenio, lo tendrá que estudiar. Pero el Sr. Ábalos, que era la mano derecha de Sánchez, inmerso en una trama de comisiones, se descubre que se pasaban las chicas contratadas por la administración para no ir a trabajar, a no ser que se le quiera llamar trabajar a otra cosa, y ahí aparece el siguiente, la estrella de la fiesta, Santos Cerdán, regateando como en un mercadillo el 'reparto' con Koldo. La cosa viene adornada por un 'violinista' y director de orquesta que a las preguntas que le hace la jueza de dónde trabajaba y en qué consistía su labor musical, dice que cree que en una oficina de la diputación de Badajoz. Tirando de la manta, aparece su amigo preferido, Miguel Angel Gallardo que al ver como le rozan los tiros de la juez, se pone a jugar a la gata parida con las diputadas de Badajoz, que salen disparadas del Congreso para meterse él como aforado y que tengan que pedir un suplicatorio. Luego se descubre que Santos Cerdá también metía mano en los votos. ¡Mete otra papeleta! se le oye decir, y mientras tanto el vicepresidente canario del PSOE es grabado haciendo negocios con un narco de la zona. La misma historia que cuando decía Simón que solamente iban a ser 2 o 3. Y atravesando todas estas historias aparece el Fiscal General nombrado por Sánchez, e imputado por el Tribunal Supremo.

Es verdad que en el PP hubo corruptos, pero no ha sido ahora, y si nos referimos a corrupción antigua solamente hay que tirar de hemeroteca para enterarnos qué el PSOE fue condenado por el asunto Filesa, o los ERES, que nos costaron 900 millones a los españoles. Y aderezando la cuestión, con los votos de los propios condenados separatistas de Cataluña, rebaja las penas a los malversadores y los quiere amnistiar. Pues si había venido a poner orden y a acabar con la corrupción parece que le ha salido el tiro por la culata, y dice que no sabía nada. ¡Pues cómprate el periódico, coño!

Pero, en fin, siempre nos quedará Conde-Pumpido parafraseando a Humphrey Bogart en Casablanca.

Los Corpus de Lagartera y Camuñas



TENTE NUBLAO
ÁNGEL MONTERRUBIO

Es una gran muestra del **patrimonio tradicional** del pueblo

Los Corpus de Lagartera y Camuñas son, a mi parecer, de los más originales e interesantes de toda España y, por tanto, merecen una visita. El de Lagartera, pueblo conocido por sus labores y bordados, artesanía única en el mundo, por su traje típico que inmortalizó Joaquín Sorolla y por la canción del coro de lagarteranas de la zarzuela 'El huésped del sevillano' de Juan Ignacio Luca de Tena y Enrique Reoyo y música del maestro Jacinto Guerrero, destaca por su antigüedad, la fundación de la Cofradía del Santísimo Sacramento de Lagartera se funda en 1589 y sale por primera vez a la calle el día del Corpus Christi de 1590 y por el espectacular engalanamiento que desde entonces hace de las fachadas y portadas de las casas de las calles, alfombradas con plantas aromáticas, por las que pasa la procesión. En cada una de las puertas de acceso a esas casas se levanta un pequeño altar sobre una mesa adornada en la que entronan una talla de un Niño Jesús, la mayoría del siglo XVIII, vestido con traje lagarterano; en torno a él se cuelgan colchas, bordados y deshilados antiguos y piezas de cerámica, también antiguas, especialmente de Puente del Arzobispo. Es una gran muestra del patrimonio tradicional del pueblo que solo se puede ver ese día y en que, además, los vecinos se engalanan con sus esplendidos trajes típicos para acudir a la procesión.

En el Corpus de Camuñas se representa en la procesión un auto sacramental mímico -toda la representación se realiza sin palabras- del siglo XVI que simboliza la lucha entre el bien y el mal, dos grupos enfrentados, los Pecados y los Danzantes, que dan nombre a la fiesta, con diferentes personajes, todos con vistosas y coloridas vestimentas, largas varas y caretas que representan las características morales, virtudes y defectos, de cada bando, los Danzantes utilizan la música en su coreografía, los pecados asustan y amenazan con gritos, carreras, alaridos y el estruendo y fuego de la pólvora. Quizás el momento más llamativo de la procesión es cuando, enfrente del altar de la custodia, se baila la danza de «tejer el cordón»: todos los Danzantes van configurando un cordón humano al ritmo envolvente y primario del tambor, las porras y las sonajas, cortejando y acompañando el frenético baile de la 'Madama' que contagia a todos.

SANIDAD | LISTAS DE ESPERA SANITARIA

Mejora la lista de espera quirúrgica con un notable descenso en Oftalmología

El Hospital de Talavera cerró mayo con más de 8.700 personas pendientes de una intervención quirúrgica, una consulta externa o una prueba diagnóstica, frente a los 7.385 que había un año atrás

LOLA MORÁN FDEZ. / TALAVERA

La lista de espera quirúrgica en el Hospital General Nuestra Señora del Prado de Talavera han experimentado una mejora en el último mes, con un descenso de más de 300 pacientes. Si se tiene en cuenta el dato de mayo del año pasado, esta mejoría es aún más acusada, puesto que son más de 600 personas las que han dejado de forma parte de este listado, que cuenta con 2.241 usuarios al cierre del pasado mes.

Es el único área donde se ha registrado una tendencia positiva, puesto que en el caso de las consultas externas y de las pruebas diagnósticas la cifra ha seguido subiendo tanto en la comparativa mensual como interanual.

En total, el número de pacientes que están a la espera de ser atendidos por el especialista se eleva a 6.235, lo que supone 51 más que un mes atrás y casi 2.000 más que el mismo mes del año anterior. Y en el caso de las técnicas diagnósticas, son 279 las personas que están a la espera, 83 más que al finalizar abril y 1.370 más que un año antes, según los datos que publica el Servicio de Salud de Castilla-La Mancha (Sescam) relativos al hospital talaverano.

En el caso de las intervenciones quirúrgicas, este destacado descenso viene ligado a Oftalmología, servicio que encabeza habitualmente las listas de espera. Ha pasado de tener 577 pacientes en abril a 267 un mes después. Ha caído en más de la mitad, favoreciendo así esta tendencia a la baja, pese a que otras especialidades quirúrgicas, como ginecología y otorrinolaringología, han aumentado la lista de pacientes en situación de espera.

Pese a ello, Oftalmología sigue siendo el 'talón de Aquiles' del hospital talaverano, donde las consultas de este servicio siguen siendo las que más usuarios del área sanitaria de Talavera acumulan sin haber sido aún atendidos por el profesional correspondiente.

De las 6.235 personas a la espera de consulta, 3.118 son del área oftalmológica, lo que representa la mitad del total de esta lista. Ha subido respecto al mes anterior, cuando había 2.978, y mucho más si se compara con mayo de 2024, cuando había 1.129.

En cuanto a las pruebas diagnósticas, la cifra actual de pacientes a la espera es de 279, casi medio centenar más que el pasado abril y 83 más que en mayo del año 2024. En este apartado, la técnica con mayor bolsa de pacientes es radiología simple, con cerca de 200 personas.

LISTA DE ESPERA HOSPITAL NUESTRA SEÑORA DEL PRADO

LISTA DE ESPERA QUIRÚRGICA

ESPECIALIDAD	ABRIL 2025 TOTAL PACIENTES	ABRIL 2025 TIEMPO MEDIO DE ESPERA	MAYO 2025 TOTAL PACIENTES	MAYO 2025 TIEMPO MEDIO DE ESPERA	MAYO 2024 TOTAL PACIENTES	MAYO 2024 TIEMPO MEDIO DE ESPERA
CIRUGÍA GENERAL Y DIGESTIVO	628	108,64 días	621	102,31 días	780	140,85 días
DERMATOLOGÍA	-	-	-	-	1	19 días
GINECOLOGÍA	111	83,14 días	128	82,45 días	111	86,35 días
OFTALMOLOGÍA	577	146,53 días	267	115,57 días	601	133,35 días
OTORRINOLARINGOLOGÍA	187	121,74 días	198	115,52 días	273	145,16 días
TRAUMATOLOGÍA	831	118,96 días	825	114,85 días	843	123,53 días
UROLOGÍA	236	109,08 días	202	103,69 días	268	99,57 días
TOTALES	**2.570**	-	**2.241**	-	**2.877**	-

LISTA DE ESPERA DE CONSULTAS EXTERNAS

ESPECIALIDAD	ABRIL 2025 TOTAL PACIENTES	ABRIL 2025 TIEMPO MEDIO DE ESPERA	MAYO 2025 TOTAL PACIENTES	MAYO 2025 TIEMPO MEDIO DE ESPERA	MAYO 2024 TOTAL PACIENTES	MAYO 2024 TIEMPO MEDIO DE ESPERA
ALERGOLOGÍA	21	25,19 días	92	10,21 días	-	-
CARDIOLOGÍA	286	31,54 días	305	38,98 días	123	19,72 días
CIRUGÍA GENERAL Y DIGESTIVO	39	3,56 días	29	5,03 días	93	12,17 días
DERMATOLOGÍA	-	-	-	-	-	-
DIGESTIVO	208	48,8 días	210	46,49 días	244	41,75 días
ENDOCRINOLOGÍA	50	24,48 días	59	19,51 días	28	11,18 días
GERIATRÍA	-	-	-	-	-	-
GINECOLOGÍA	480	55,82 días	240	25,72 días	136	17,99 días
HEMATOLOGÍA	1	0 días	-	-	-	-
MEDICINA INTERNA	20	15 días	12	4,67 días	11	5,64 días
NEFROLOGÍA	61	24,87 días	73	22,47 días	-	-
NEUMOLOGÍA	186	36,88 días	172	36,28 días	200	42,23 días
NEUROLOGÍA	324	48,02 días	287	39,21 días	183	23,48 días
OBSTETRICIA	-	-	-	-	-	-
OFTALMOLOGÍA	2.978	75,71 días	3.118	77,13 días	1.129	51,52 días
OTORRINOLARINGOLOGÍA	223	16,73 días	318	23,19 días	401	31,5 días
PEDIATRÍA	2	0 días	6	3,17 días	-	-
PSIQUIATRÍA	1	5 días	1	18 días	22	112,82 días
REHABILITACIÓN	569	74,45 días	603	75,42 días	574	63,52 días
REUMATOLOGÍA	328	33,08 días	276	32,97 días	178	31,2 días
TRAUMATOLOGÍA	392	16,94 días	419	19,89 días	696	36,05 días
UROLOGÍA	15	7,67 días	15	12,67 días	294	45,23 días
TOTALES	**6.184**	-	**6.235**	-	**4.312**	-

LISTA DE ESPERA DE TÉCNICAS DIAGNÓSTICAS

ESPECIALIDAD	ABRIL 2025 TOTAL PACIENTES	ABRIL 2025 TIEMPO MEDIO DE ESPERA	MAYO 2025 TOTAL PACIENTES	MAYO 2025 TIEMPO MEDIO DE ESPERA	MAYO 2024 TOTAL PACIENTES	MAYO 2024 TIEMPO MEDIO DE ESPERA
ECOCARDIOGRAMA	-	-	-	-	-	-
ECOGRAFÍA	-	-	-	-	-	-
EEG-ELECREOENCEFOLOGRAMA	4	72 días	6	65,17 días	1	9 días
ENDOSCOPIA DIGESTIVA	78	51,47 días	80	51,81 días	108	64,27 días
ENDOSCOPIA RESPIRATORIA	-	2 días	-	2 días	-	-
ERGOMETRÍA	-	-	-	-	-	-
HOLTER CARDIACO	-	-	-	-	-	-
MAMOGRAFÍA	-	-	-	-	-	-
RADIOLOGÍA DIGESTIVA	-	-	-	-	-	-
RADIOLOGÍA GENITOURINARIA	-	-	-	-	-	-
RADIOLOGÍA SIMPLE	135	8,05 días	191	10,71 días	65	3,15 días
RM - RESONANCIA MAGNÉTICA	12	1,83 días	2	4 días	22	16,41 días
TC-TOMOGRAFÍA COMPUTERIZADA	1	0 días	-	-	-	-
TOTALES	**230**		**279**		**196**	

MUNICIPAL | PAVIMENTACIÓN

Los arreglos del plan de asfaltado se extienden a las rotondas de Pío XII y tramos de calles aledañas

Los trabajos de pavimentación, que se realizan en horario nocturno, finalizarán entre hoy y mañana. Se están ejecutando con la garantía de las obras realizadas el pasado año

LETICIA G. COLAO / TALAVERA



La maquinaria comienza a trabajar cuando cae la noche hasta las primeras horas de la mañana. / C.S.J.

Los desperfectos del plan de asfaltado del pasado año se han extendido por las tres rotondas de Pío XII, algunos tramos más de la avenida y de las calles aledañas. Los trabajos, que se realizan en horario nocturno para procurar los menores inconvenientes posibles a los vecinos, finalizarán entre hoy y mañana.

Así lo ha explicado a este diario el concejal de Obras y Urbanismo, Benedicto García, quien confirma que los tramos en los que se trabajan, «en peor estado o aquellos que podían estarlo en un futuro», son los que han considerado los servicios técnicos municipales, y los que está arreglando la empresa concesionaria. Lo hacen a través de la garantía de los contratos de obras municipales, en este caso el del plan de asfaltado 2024, siendo por tanto sufragados en su totalidad por la firma adjudicataria.

Estos trabajos de repavimentación han afectado especialmente a las tres rotondas de Pío XII, desde la plaza de España hasta la de los Tres Olivos, en confluencia con Francisco Aguirre. No obstante, ha sido la primera, que también estaba en obras, la que ha sufrido más las consecuencias de estos trabajos.

García indica que atendiendo a la pavimentación de la rotonda de plaza de España, fue necesario retirar el vallado que protegía los trabajos de rehabilitación de la fuente, iniciados hace tres semanas. Así, al principio de semana se pararon estas obras y se retiraron las vallas para permitir el asfaltado de toda la plaza. Asimismo, se cortó la circulación de la rotonda, permitiendo únicamente el tráfico en paralelo por las avenidas.

En las zonas que se han tenido que reparar, se han realizado labores de fresado y aglomerado, lo que ha provocado cortes de tráfico en Paseo del Muelle y de la Estación, rotonda de la plaza de España, avenida de Pío XII, cruce de la calle Santa Teresa con la calle San Vicente, rotonda de la calle Matadero, rotonda de la calle Capitán Luque y calle Isaac Peral.



Las rotondas de Pío XII han sido reasfaltadas estos días. / C.S.J.

Se trata de los inconvenientes lógicos y necesarios en labores de asfaltado y por los que el concejal del área pide «perdón». Estos son los principales «problemas que han surgido, las molestias que pueden sufrir las vecinos, que lo sentimos mucho, pero para poder disfrutar de esas calles en condiciones y tenerlas bien asfaltadas, hay que hacer obras y eso genera molestias».

Los trabajos de reparación parecen de mayor envergadura que lo que se creía en un principio, afectando a una gran superficie del plan de asfaltado del pasado año.

En este sentido, el concejal de Obras asegura que han sido los técnicos los que, tras analizar la zona, han decidido los tramos a tratar. Y no solo aquellas partes con más incidencias o daños más visibles, sino también otras que «podían estarlo en un futuro» atendiendo al grado de deterioro o desgaste «que no es normal en tan corto espacio de tiempo».

> Se ha vuelto a incidir en las **zonas que han decidido los técnicos municipales**

OPINIONES TÉCNICAS. Así, matiza que en el equipo de Gobierno «nos guiamos por las opiniones técnicas y no por deseos políticos o cuestiones políticas como hacen otros», y añade que «no criticamos a las empresas que trabajan para nosotros, ni ponemos en duda el trabajo de los técnicos del Ayuntamiento», en clara alusión al Grupo Municipal Socialista.

Con todo, las labores de fresado y posterior capa de aglomerado finalizarán entre las noches de hoy y mañana, antes del festivo y el puente del Corpus Christi, a falta de los trabajos de pintura, de los que también se encarga la firma adjudicataria.

Cabe destacar que la empresa que se hizo con los trabajos fue Asfaltecno Obras y Servicios, por una cuantía final de 314.000 euros, empresa que está ejecutando la garantía del contrato.

INFRAESTRUCTURAS

García-Barroso reitera que los centros de mayores «son competencia de la Junta»

LA TRIBUNA / TALAVERA

El portavoz del equipo de Gobierno, Jesús García-Barroso, ha reiterado que en las capitales de provincia y en poblaciones superiores a 30.000 habitantes, como es el caso de Talavera de la Reina, «los centros de mayores y de discapacitados son gestionados y financiados en su totalidad por la Junta de Comunidades, ya sea de manera directa o indirecta».

García-Barroso ha respondido así a través de nota de prensa a las últimas declaraciones del delegado de la Junta en Talavera, David Gómez Arroyo, sobre el centro de mayores que se está construyendo en la avenida de Francisco Aguirre. En concreto, Gómez ha asegurado que no todos los centros sociales son gestionados por la Junta y ha manifestado que «ni de lejos, supone una excesiva carga para el Ayuntamiento».

El portavoz del equipo de Gobierno ha incidido en que «este Ayuntamiento ha estado siempre y está dispuesto a alcanzar acuerdos sobre este asunto, pero primero que la Junta de Comunidades cumpla lo establecido en la Ley de Bases de Régimen Local».

Como ha remarcado, en el artículo 27, esta ley «claramente explicita que el ejercicio de una competencia delegada, como es la que aquí se pretende, tiene que ir necesariamente acompañada de la financiación suficiente para no desequilibrar los presupuestos municipales». «Nosotros, como hemos dicho defendemos los intereses de Talavera pero no a costa de financiar las obligaciones de la Junta», ha recalcado García-Barroso.

«ESFUERZO GENEROSO». Además, Jesús García-Barroso ha señalado que, ya de por sí, desde el Consistorio talaverano «se hace un esfuerzo bastante generoso con lo que hasta la fecha se ha ofrecido, que es asumir la apertura y cierre del centro, la limpieza, la conservación ordinaria y el pago de los suministros». Aún así, añade, «la Junta insiste en que paguemos la totalidad de los gastos, cosa que no es de recibo como pretende imponernos».

Finamente, el portavoz municipal ha alegado que le gustaría ver en prensa «invitaciones a cerrar acuerdos, propuestas sensatas y justas que no tengan que pasar porque los impuestos de los talaveranos paguen las facturas de la Junta».

MUNICIPAL | PARQUES INFANTILES

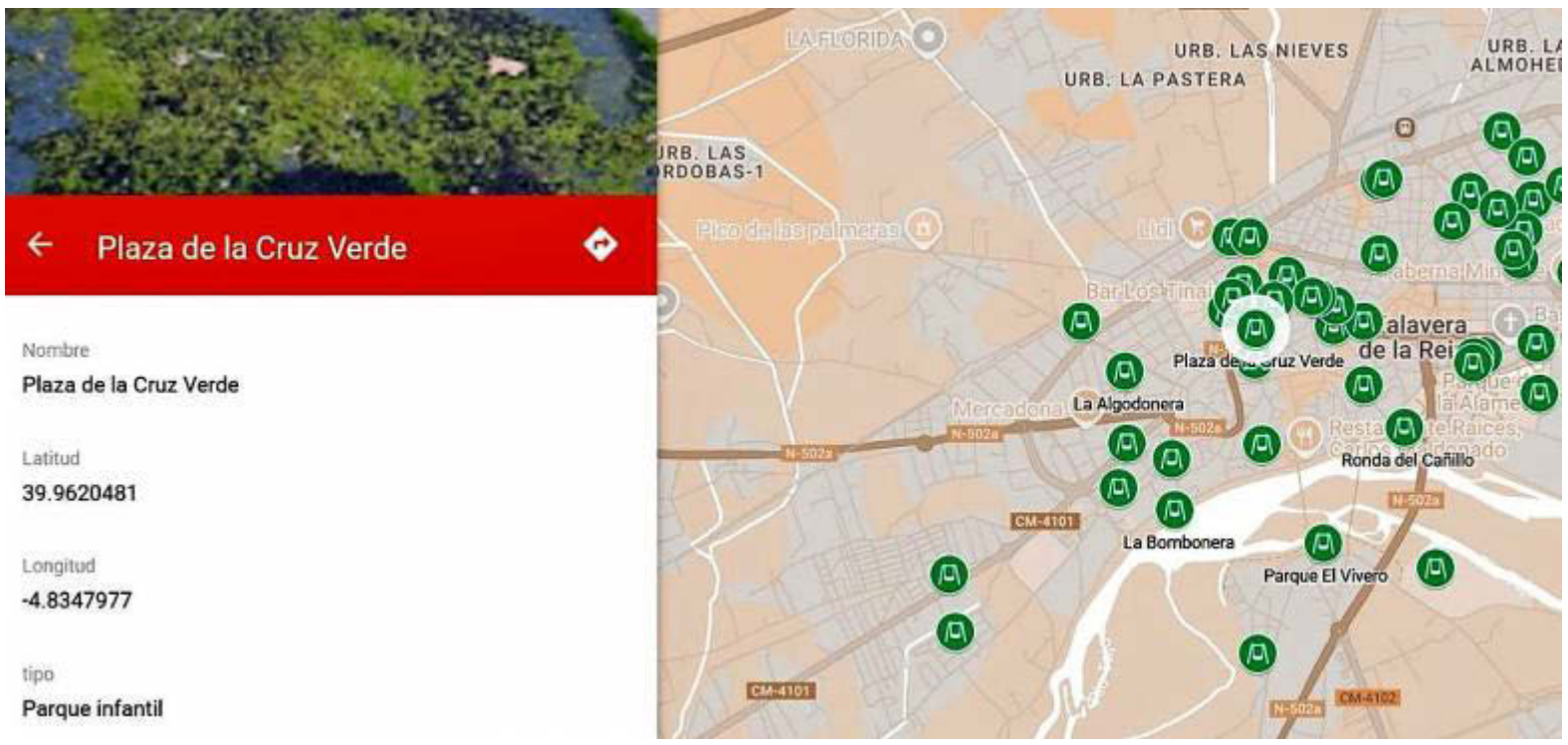

En la imagen, el mapa realizado por el Grupo Socialista para conocer el estado actual de las diferentes zonas infantiles de la ciudad.

El PSOE publica un mapa digital con la situación de los parques infantiles

Se trata de un mapa digital con parques y zonas de juego de Talavera y donde se puede ver el estado en el que se encuentran con fotografías actuales

LA TRIBUNA / TALAVERA

El portavoz del Grupo Socialista, Luis Enrique Hidalgo, ha informado de la puesta en marcha de un mapa digital en el que se puede comprobar la situación actual de los parques infantiles de Talavera. Una iniciativa puesta en marcha «ante el abandono al que José Julián Gregorio tiene sumidos también a los parques infantiles desde que llegó a la alcaldía».

Así lo ha destacado durante la rueda de prensa realizada en el parque ubicado en la Plaza de la Cruz Verde, un parque infantil con juegos en mal estado, con el suelo antigolpes totalmente destrozado o lleno de suciedad. Hidalgo ha afirmado que con esta iniciativa desde el Grupo Socialista «continuamos proponiendo cuestiones en positivo para Talavera», tratándose en este caso de un mapa digital prácticamente ultimado en el que se puede encontrar las ubicaciones de todos los parques infantiles y zonas de juego de Talavera así como ver, mediante fotografías, el estado de cada uno de ellos.

El objetivo es precisamente que estos parques estén localizados y fotografiados de forma que el Gobierno local pueda actuar de inmediato dependiendo de las necesidades de cada uno de estos parques infantiles. En este sentido, el portavoz socialista ha recordado que «tienen dinero para llevar a cabo estas mejoras puesto que desde que PP y Vox llegaron a la alcaldía los parques infantiles están completamente abandonados».

Así se han referido a que no todos los parques necesitan una remodelación, hay algunos que simplemente necesitan que se cambie un asiento de un columpio o que se pinten los elementos de juego, «pero son cuestiones que tampoco han llevado a cabo en estos dos años».

Informan que los más de 50 parques infantiles y zonas de juegos de Talavera se pueden dividir en tres bloques; uno de parques que solo necesitan una limpieza a fondo, como puede ser el caso del parque de la Plaza Aravaca o del Potrero; los que necesitan de mantenimiento diario, como el de los Santos Mártires o del Cordel de las Merinas; o los que necesitan una rehabilitación integral, como el de la Plaza de la Cruz Verde, el de la urbanización de Patrocinio, o los Jardines del Prado.

MUNICIPAL

Hidalgo critica que sigue sin justificarse el puesto nuevo en IPETA

LA TRIBUNA / TALAVERA

El portavoz del Grupo Municipal Socialista, Luis Enrique Hidalgo, ha insistido en la necesidad de que el Gobierno local ofrezca explicaciones sobre la creación de una plaza en IPETA con requisitos «inusuales» para este tipo de puestos de trabajo.

Sobre las declaraciones del portavoz municipal, Hidalgo le ha recordado que «el insulto no le da la razón» y que todo lo que se ha hecho desde el Grupo Socialista ha sido «pedir información». «No se trata de un ataque personal ni se pone en duda la capacidad o los méritos ni de él ni de su familiar, pero sí ponemos en duda si se ha cumplido con el principio de igualdad de oportunidades en el acceso al empleo público», ha dicho.

Hidalgo se ha referido así a que en dicho expediente «no aparece ni justificación ni motivación de por qué se crea ese puesto o por qué se crea con requisitos específicos poco habituales e inusuales o con un sueldo que es superior al del supervisor de los planes de empleo». Del mismo modo, ha afirmado que «por supuesto que todos los familiares de cualquier concejal pueden acceder a un empleo público, si bien en este caso es un puesto de nueva creación que nos genera dudas y por ello hemos pedido el expediente».

Los socialistas han recalcada que es un puesto de nueva creación, que normalmente debería tener una duración de seis meses «pero en este caso se crea para 2025 y 2026»; y tiene requisitos «muy específicos y detallados», entre otras cuestiones.

INFRAESTRUCTURAS | OBRAS DE LA IGLESIA SAN JUAN DE ÁVILA

Gregorio agradece el esfuerzo para que la iglesia de San Juan de Ávila esté a principios del próximo año

El alcalde ha visitado las obras y las incidencias ocasionadas por las fuertes lluvias

LA TRIBUNA / TALAVERA

El alcalde, José Julián Gregorio, ha destacado el gran trabajo de la empresa talaverana Iniciativas RFE y el esfuerzo del párroco, Luis Mariano Gómez, para que aproximadamente en el primer trimestre del año que viene «podamos volver a disfrutar de la nueva iglesia de San Juan de Ávila» con capacidad para unas 400 personas sentadas, pero que continuará con su identidad de barrio aunque adaptada al siglo XXI.

Así se ha pronunciado tras la visita realizada a las obras, acompañado por el jefe de obra de la empresa encargada, José Carlos Jaro, y del párroco, Luis Mariano Gómez, donde ha podido ver como estas avanzan a buen ritmo a pesar del retraso y las incidencias que han causado las abundantes lluvias de los últimos meses.

Gregorio ha mostrado el orgullo por el hecho de que Talavera «recupere una parroquia tan importante y emblemática para los talaveranos como la de San Juan de Ávila», después de que en 2016 se derrumbase la cubierta del templo y se viesen obligados a demoler por completo la parroquia.

El proyecto consta de un edificio de 1.700 metros cuadrados conformado de una única planta con forma de cruz; pero dividida en tres zonas con una estética románica y mudéjar. Además, habrá salones parroquiales para las catequesis y otras actividades y un columbario en una cripta bajo el presbiterio, donde quien lo desee podrá enterrarse o depositar sus cenizas, un servicio que se estaba demandando en la ciudad y del que no se disponía hasta el momento.

El campanario continuará siendo el antiguo como vestigio de la anterior parroquia.



Gregorio ha visitado las obras de la iglesia junto al párroco y la empresa. / L.T.

MEDIO AMBIENTE | EMBALSES

Los embalses se mantienen al 86,1% tras una ligera bajada en la última semana

La CHT registra 339,5 hectómetros cúbicos en las siete presas de las que dependen Talavera y su comarca, perdiendo casi tres en siete días



El embalse de La Portiña, en la imagen, apenas ha bajado en la última semana. / L.G.C.

LETICIA G. COLAO / TALAVERA

Las reservas de los embalses de los que dependen Talavera y los municipios de la comarca han bajado mínimamente, aunque mantienen un buen nivel. Están al 86,1 por ciento, según el último recuento de la Confederación Hidrográfica del Tajo (CHT), correspondientes a la semana del 9 al 16 de junio, y que apuntan a un total de 339,52 hectómetros cúbicos en las siete presas que afectan a esta zona.

Respecto a la semana pasada, los embalses de Azután, Cazalegas, Navalcán, La Portiña, Rosarito, Picadas y San Juan han caído en 2,71 hectómetros cúbicos. Los más de 342 hectómetros que tenían entonces han menguado ante la falta de precipitaciones y las altas temperaturas, rozando los termómetros los 40 grados a pesar de no haber entrado aún el verano.

No obstante, los 339 hectómetros cúbicos en las presas de Talavera y su comarca siguen estando por encima de las reservas registradas la misma semana del año anterior. En este caso, estas guardaban un total de 331,14 hectómetros, o lo que es lo mismo, 8,38 menos.

El descenso cuantitativo más significativo de los últimos siete días se ha dado en el pantano de Rosarito, aunque es casi imperceptible. Ha sido de 1,02 hectómetros cúbicos menos, quedándose estos días en 80,8 hectómetros, al 98,6 por ciento, rozando el lleno absoluto.

San Juan ha sido el segundo que más ha perdido, 0,8 hectómetros. Así, dispone de 127,5, manteniendo el nivel de la presa en 92,3 por ciento de su capacidad total.

También ha bajado poco Azután, con 0,44 hectómetros cúbicos menos. En estos momentos, se encuentra al 67,6 por ciento de los 113 hectómetros que puede acoger.

Navalcán y Picadas les siguen en nivel de descenso en la última semana. El primero ha perdido 0,29 hectómetros cúbicos, y con sus 31,4 hectómetros actuales se mantiene al 92,3 por ciento; mientras, el embalse de Madrid ha caído en un irrisorio 0,18 hm3, que mantienen sus reservas casi en el lleno total. Sus 14,29 hm3, de los 15 que puede albergar, lo dejan al 95,2 por ciento del total.

La Portiña, que apenas ha bajado (-0,01hm3), sigue con 2,29 hm3 o lo que es lo mismo, al 45,8 por ciento. Por su parte, Cazalegas ha sido el único que ha ganado reservas, también muy escasas (0,03 hm3) lo que apenas modifica sus números. En esta semana se encuentra al 95,5 por ciento, al tener 6,69 hm3 de los 7 totales que puede acoger.



COMARCA | NUEVAS TECNOLOGÍAS

ADECOR creará una plataforma para implantar la Inteligencia Artificial

Estará a disposición de empresas, asociaciones, ayuntamientos y población en general y supondrá un impulso a la transformación digital en sectores clave

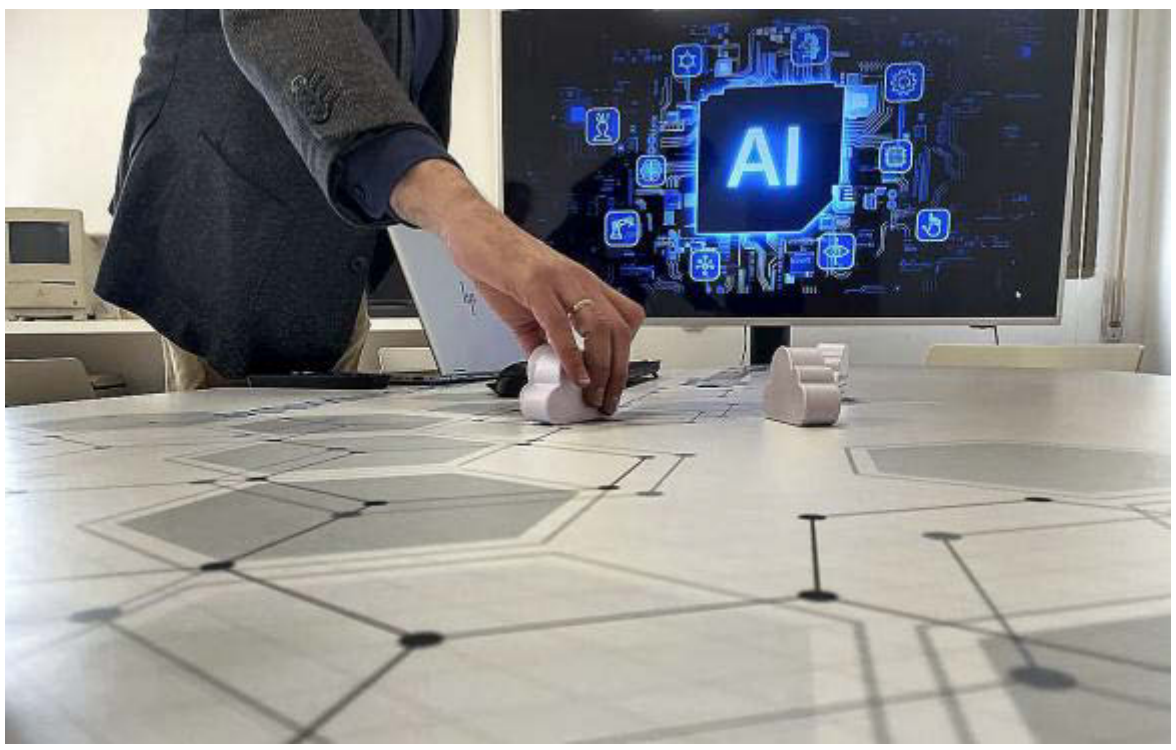

Adecor apuesta por el desarrollo y aplicación de la IA en el medio rural. / ROSA BLANCO

LA TRIBUNA / TALAVERA

El Grupo de Desarrollo Rural ADECOR (Asociación para el Desarrollo de la Campana de Oropesa) está trabajando en la creación de una plataforma de asesoramiento y apoyo para implantar la Inteligencia Artificial (IA) en la comarca de la Campana de Oropesa.

El objetivo de esta iniciativa es proporcionar a los habitantes, empresas, ayuntamientos, centros educativos y organizaciones de la comarca, herramientas y conocimientos que les permitan adaptarse a la era digital, mediante un asesoramiento práctico y accesible orientado a resolver problemas reales y mejorar sus capacidades, según informa Adecor en nota de prensa.

A través de esta plataforma de asesoramiento en Inteligencia Artificial, no sólo se democratiza el acceso a estas tecnologías, sino que también «se empodera a la población, se mejora la productividad y competitividad de las empresas, se genera un impacto positivo en sectores clave como la agricultura, el comercio, el turismo o los servicios, y se fomenta la igualdad de oportunidades».

Así lo indicaba el presidente de ADECOR, Pedro Antonio López, quien ha recordado que «este Grupo de Desarrollo Rural lleva trabajando más de 26 años por y para los pueblos de la Campana de Oropesa y queremos seguir adaptándonos al presente y futuro de nuestra sociedad, a través de la Inteligencia Artificial, una tecnología que representa una oportunidad sin precedentes para transformar los modelos productivos, sociales y económicos de las zonas rurales».

En este sentido, apuntaba que «la IA no es una tecnología solamente para grandes urbes o empresas multinacionales, sino que también es una herramienta poderosa para pequeñas zonas rurales que desean prosperar en un mundo globalizado».

«ADECOR está apostando firmemente por la innovación digital y queremos que nuestro territorio no se quede fuera de esta revolución digital que supone la Inteligencia Artificial sino que la aproveche», recalca López, quien indicaba que «uno de los objetivos de este proyecto es crear una red de colaboración entre empresas, instituciones y ciudadanía en torno a la IA».

Entre las temáticas que se abordarán en esta plataforma se encuentran la creación de contenidos, formación en casa, aplicaciones para empresas, marketing digital para negocios rurales, creación de tiendas online y catálogos digitales, automatización de tareas en pequeñas empresas, atención al cliente con chatbots inteligentes, gestión de proyectos comunitarios con IA, o gestión eficiente en la Administración local con Inteligencia Artificial.

Este proyecto de promoción territorial de ADECOR supone una inversión cercana a los 17.700 euros, que se sufragarán con cargo a la Intervención 7119 Leader dentro del PEPAC 2023/2027, un programa que está cofinanciado por la Unión Europea (80%), la Junta de Comunidades(14%) y la Administración General del Estado (6%).

UNIVERSIDAD

La UCLM celebra hoy en Talavera el 'MasterDay: Habilidades digitales transformadoras'

LA TRIBUNA / TALAVERA

La Facultad de Ciencias Sociales y Tecnologías de la Información de la Universidad de Castilla-La Mancha en Talavera celebra hoy el 'MasterDay: Habilidades digitales transformadoras'.

Esta jornada tiene como propósito ofrecer una formación práctica para potenciar el perfil profesional, haciendo uso de tecnologías que hoy definen el mercado global. A través de tres bloques interactivos, impartidos por expertos en comunicación, experiencia de usuario, equipos multidisciplinares y modelado de procesos, los participantes explorarán cómo las competencias digitales pueden aplicarse de forma estratégica en múltiples contextos, mejorando su capacidad de adaptación e innovación.

En un entorno cada vez más digital y multidisciplinario, desarrollar habilidades digitales transformadoras es clave para estudiantes de todas las áreas del conocimiento, y tambien para profesionales, explica la UCLM. La capacidad de comunicar ideas técnicas con impacto en el mundo digital, diseñar experiencias centradas en el usuario y modelar procesos mediante herramientas digitales es relevante para los ingenieros, profesionales de las ciencias sociales y jurídicas, así como profesionales del área de ciencias y para este grupo especialmente está dirigido este Master Day.

El taller tendrá lugar en el Salón de Grados de 8,30 a 14 horas.

SUCESOS | ORDEN DE DETENCIÓN

Detienen en Talavera a dos fugitivos buscados por un robo con fuerza en Alemania

Se trata de un varón y una mujer sobre los que pesaba una Orden Europea de Detención y Entrega para el cumplimiento de 10 años de prisión como autores de un delito de robo con fuerza



La Policía Nacional ha detenido a los dos fugitivos en Talavera. / E.P.

LA TRIBUNA / TALAVERA

La Policía Nacional ha detenido en Talavera a dos personas, un varón y una mujer de 26 y 29 años respectivamente, sobre los que pesaba una Orden Europea de Detención y Entrega emitida por las autoridades alemanas.

La detención de estas dos personas, buscadas por las autoridades alemanas desde medidados de abril, ha sido posible gracias a la actuación conjunta del Grupo I de Localización de Fugitivos de la Unidad Central de Delincuencia y Crimen Organizado (UDYCO) de la Policía Nacional, y la Brigada Local de Policía Judicial de la Comisaría de Talavera de la Reina.

Los dos fugitivos fueron juzgados por las autoridades alemanas y condenados a diez años de prisión, si bien habían abandonado el país y las autoridades alemanas emitieron una Orden Europea de Detención y Entrega. Los investigadores de la Policía Nacional obtuvieron indicios de que podrían residir en España, y posteriormente fueron localizados en Talavera de la Reina, localidad en la que se habían ocultado durante meses, llevando una vida discreta para evitar ser localizados. Incluso habían establecido dos domicilios diferentes para dificultar su detención.

Los agentes establecieron un dispositivo específico con el que lograron la detención de la mujer cuando trataba de acceder a su domicilio, y horas más tarde se detuvo al varón. Ambos detenidos fueron puestos a disposición del Juzgado Central de Instrucción número 6 de la Audiencia Nacional.

La Tribuna
MIÉRCOLES 18 DE JUNIO DE 2025

UN FUGITIVO DE EEUU

La Policía Nacional detuvo ayer en Guadalajara a un fugitivo buscado por las autoridades de Estados Unidos por delitos de abuso y agresión sexual a una menor, hechos que cometió en el año 1998 en el estado de Florida.

SANIDAD | CONSEJO DE GOBIERNO

El Gobierno regional convoca la mayor oferta de empleo público del Sescam con 5.381 plazas

Más de 3.000 plazas vienen a absorber en plantilla a sanitarios que trabajaron durante la pandemia

GUILLERMO GÜEMES / TOLEDO



El consejero de Sanidad, Jesús Fernández Sanz, comparece en el Palacio de Fuensalida. / JCCM

El Gobierno regional aprobará el próximo 30 de junio la convocatoria de oposiciones de la mayor oferta de empleo público del Servicio de Salud de Castilla-La Mancha (Sescam) con 5.381 plazas en total. Saldrán plazas para todas las categorías de personal estatuario e incluirá por primera vez «plazas de categoría nunca antes presentadas». Así lo anunció ayer el consejero de Sanidad, Jesús Fernández Sanz, en rueda de prensa tras la celebración del Consejo de Gobierno. Fernández Sanz comentó que el número de convocatorias serán de 199 para 97 categorías incluidas en el proceso.

Indicó que desde 2015, sumando todas las OPE aprobadas, se alcanzarán los 12.000 profesionales fijos. El consejero apuntó que será en el último trimestre del año cuando se celebren dichas pruebas, según sus cálculos. Dentro de las casi 5.400 plazas, habrá más de 3.000 que se crearon para absorber en plantilla a los profesionales que trabajaron en el Sescam durante la pandemia. Como novedad, la puntuación de la fase de oposición y de concurso contarán un 50 por ciento cada una.

La actividad científica, de investigación y docente se puntuará con la máxima calificación en el baremo de méritos para la fase de concurso del personal facultativo especialista y no especialista, del personal sanitario diplomado de grado especialista, personal sanitario diplomado de grado y personal sanitario técnico.

Las plazas incluidas serán de la OPE conjunta del año 2023 y 2024. Del total, 1.187 corresponden a personal facultativo, de las cuales 660 son especialistas de área, 305 de médico de Atención Primaria, 87 de Urgencias, 74 de pediatra de Atención Primaria, 39 de Emergencias, ocho de inspector médico, cinco de médico de Admisión y de Odontoestomatólogo y cuatro de farmacéutico de Atención Primaria.

En cuanto al personal de grado, serán 1.333 plazas. En Enfermería habrá 1.131 plazas, 58 de Enfermería de Salud Mental, 54 de Fisioterapia, 50 de Matrona, 16 de Terapia Ocupacional, diez de enfermero especialista en Enfermería del Trabajo, diez de Logopeda y cuatro de enfermero inspector.

En personal sanitario técnico se procederá a la convocatoria de 1.309 plazas de técnicos superiores sanitarios (29 de Anatomía Patológica, 194 de Laboratorio, diez de Medicina Nuclear, 108 de Radiodiagnóstico, 12 de Radioterapia, y nueve higienistas dentales) y 947 serán para Técnico en Cuidados Auxiliares de Enfermería.

Por otra parte, la convocatoria incluye un total de 1.552 plazas de personal de Gestión y Servicios de una treintena de categorías, entre las que destacan las 542 plazas de celador y 486 del grupo auxiliar de la Función Administrativa.

Y ADEMÁS...

La Junta propone medidas para incentivar la ocupación de plazas de difícil cobertura

La Junta de Comunidades de Castilla-La Mancha ha propuesto en la Mesa Sectorial una serie de medidas para incentivar la ocupación de plazas de difícil cobertura del personal sanitario del Sescam.

Entre estas medidas, según detalló ayer el consejero de Sanidad, Jesús Fernández Sanz, están la revisión y calificación cada tres años del puesto que ocupan; los profesionales podrán optar a concursos de traslados como cualquier otro sanitario; los meses de trabajo computarán el triple que el de un profesional que no atienda en zonas de difícil cobertura; o, la posibilidad de renunciar al puesto sin penalización alguna, entre otras cuestiones. Además, esta es una de las reivindicaciones de la Mesa a la hora de abordar la recuperación de la carrera profesional sanitaria.

Castilla-La Mancha contará con un concurso de traslados abierto y permanente en el Sescam

La Mesa Sectorial del Sescam aprueba con el 86 por ciento del apoyo el borrador del pacto para que los profesionales sanitarios puedan cambiar de centro sanitario en cualquier momento del año

GUILLERMO GÜEMES / TOLEDO

Castilla-La Mancha contará con un concurso de traslados abierto y permanente en el Servicio de Salud de Castilla-La Mancha (Sescam). El consejero de Sanidad, Jesús Fernández Sanz, anunció ayer la formalización de un pacto por el que se establece el procedimiento de movilidad voluntaria mediante concurso de traslados abierto y permanente para la provisión de plazas básicas de personal estatutario en el Sescam.

Dicho acuerdo en la Mesa Sectorial salió aprobado con el 86 por ciento de los apoyos y sin ningún voto en contra. Fernández Sanz explicó que los traslados entre centros sanitarios era una de las necesidades de los sanitarios, ya que les permite mejorar en su desarrollo profesional y la conciliación de la vida laboral y familiar.

Una vez esté publicado, los profesionales sanitarios podrán optar «de manera ágil» a los nuevos destinos en el momento que quieran, sin necesidad de esperar a una convocatoria extraordinaria, como venía siendo habitual.

Además, siempre y cuando cumplan con una serie de requisitos, los procedimientos permanecerán activos de forma continua y también habrá convocatorias periódicas fijas. Con ello, el consejero reseñó que los méritos se pueden actualizar y los sanitarios que concursen en este proceso de traslado podrán hacerlo con su currículum actualizado.

Fernández Sanz incidió en que este acuerdo mejorará la planificación de las carreras profesionales de los empleados del Sescam y permitirá una redistribución «más eficiente» del personal sanitario ajustándose a las necesidades de los centros médicos.

HACIENDA | FINANCIACIÓN AUTONÓMICA

Moncloa actualiza a 7.202 millones las entregas a cuenta para la región

El Consejo de Ministros decreta una subida del 2,6 por ciento (una décima más que la media) para 2025 a pesar de la prórroga de los presupuestos



María Jesús Montero saluda al consejero Ruiz Molina en el último Consejo de Política Fiscal y Financiera./ JUAN LÁZARO

LA TRIBUNA / TOLEDO

El Consejo de Ministros aprobó ayer la actualización de las entregas a cuenta a las comunidades autónomas y también de las entidades locales del año 2025. En concreto, las comunidades recibirán un 9,5 por ciento más que el pasado año, con 147.412 millones de euros. A esa cantidad hay que sumar la liquidación de 2023, que es la diferencia entre la estimación de ingresos (entregas a cuenta) y los ingresos reales cuando finaliza el ejercicio contable, y que alcanza los 11.692 millones. Por tanto, las comunidades autónomas recibirán este año una financiación total de 158.167 millones, la más alta de la historia, con un incremento del 2,5 por ciento respecto al año pasado.

En el caso concreto de Castilla-La Mancha recibirá las mayores entregas a cuenta de su historia con 6.953 millones de euros, un 8,9 por ciento más que el año pasado (es decir, algo menos que la media). A esta cantidad hay que sumar la liquidación de 2023, que asciende a 300 millones. Por tanto, la financiación total de Castilla-La Mancha en 2025 alcanzará los 7.202 millones, un 2,6 por ciento más que el pasado año, una décima más que el conjunto de comunidades autónomas.

12.491 MILLONES MÁS QUE CON RAJOY. La actualización de las entregas a cuenta se produce en un escenario de prórroga presupuestaria. De esta forma, el Gobierno ha desligado una vez más la aprobación de los Presupuestos de la actualización de los recursos para las comunidades autónomas. Al igual que ocurrió el año pasado, se han actualizado a pesar de existir una situación de prórroga presupuestaria.

Según destaca el Gobierno de España, en los siete años con Pedro Sánchez de presidente Castilla-La Mancha ha recibido 12.491 millones más de recursos que en los siete años de Mariano Rajoy, lo que supone un 41 por ciento más.

El Gobierno Castilla-La Mancha, no obstante, exige un cambio del modelo de financiación, pues es una de las cuatro regiones que sale más perjudicada con el sistema actual.

El Real Decreto-ley aprobado ayer también incluye la actualización de las entregas a cuenta de los ayuntamientos. De esta forma, las entidades locales recibirán 28.734 millones de euros en 2025, lo que supone una cifra récord. De hecho, en estos siete años los ayuntamientos han recibido un 32 por ciento más de financiación que en los siete años de gobierno Rajoy. Es decir, casi 40.000 millones más.

POLÍTICA | PARTICIPACIÓN

Tolón promete llevar a los ministerios las demandas de la Discapacidad Intelectual

La delegada del Gobierno se ha reunido con la Plataforma de Representantes de Personas con Discapacidad Intelectual o del Desarrollo de Castilla-La Mancha



Tolón valora la «toma de decisiones con voz propia de las personas con discapacidad».

LA TRIBUNA / TOLEDO

La delegada del Gobierno en Castilla-La Mancha, Milagros Tolón, mantuvo ayer una reunión con la Plataforma regional de Representantes de Personas con Discapacidad Intelectual o del Desarrollo, valorando este espacio de participación como «un avance necesario para garantizar la inclusión real y la toma de decisiones con voz propia de las personas con discapacidad en nuestra sociedad».

Tolón recordó que fue en Toledo donde se constituyó la Plataforma Estatal de Representantes, «un hito que hoy sigue inspirando al movimiento asociativo español y que convierte a Castilla-La Mancha en referente de participación y defensa de derechos». En ese sentido, felicitó a Plena Inclusión Castilla-La Mancha por su trayectoria y su impulso a esta iniciativa.

Durante el encuentro, los miembros de la Plataforma trasladaron sus propuestas, demandas y preocupaciones a la delegada del Gobierno, quien se comprometió a remitirlas a los ministerios competentes y a mantener un seguimiento constante de las mismas en una próxima reunión.

«La participación directa de las personas con discapacidad intelectual es un paso imprescindible para lograr una sociedad más justa, más digna y más igualitaria. Una sociedad sin discriminaciones ni tutelas», subrayó la delegada del Gobierno, quien agradeció el trabajo de los representantes y reivindicó su papel como interlocutores.

Asimismo, reiteró el firme compromiso del Gobierno con los derechos y libertades de las personas con discapacidad, «no solo con palabras, también con hechos», recordando avances significativos en los últimos años como la restitución del derecho al voto a las personas con discapacidad intelectual, la reforma de la Constitución para eliminar la expresión «disminuidos físicos, sensoriales y psíquicos» o la creación de la figura del Fiscal de Sala para la Protección de Personas con Discapacidad y Mayores.

BREVES

ECONOMÍA

Los costes laborales y los salarios suben un 3,4% en el primer trimestre en Castilla-La Mancha

■ El coste laboral medio por trabajador y mes (que incluye las remuneraciones y las cotizaciones sociales) subió un 3,4 por ciento en Castilla-La Mancha en el primer trimestre de 2025 en relación al mismo periodo de 2024, hasta situarse en 2.742,39 euros. Se trata de un incremento cuatro décimas inferior al indicador nacional que se sitúa en un incremento del 3,8 por ciento interanual. El coste laboral en la región se sitúa, de esta forma, 382,16 euros por debajo de la media nacional, ubicada en los 3.124,55 euros para el primer trimestre del año 2025.

EDUCACIÓN

La Junta dedica 13 millones a escuelas infantiles en pueblos de menos de 10.000 habitantes

■ La Consejería de Educación, Cultura y Deportes ha aprobado la convocatoria de ayudas directas a municipios con una igual o inferior a 10.000 habitantes, titulares de escuelas infantiles que impartan el primer ciclo de la Educación Infantil, a alumnado de 2-3 años, para el curso 2025-2026. Son unas ayudas que contarán con un presupuesto de 12,9 millones de euros, de los cuales 4,9 millones serán para 2025 y 8 millones para 2026. Las ayudas estarán cofinanciado a través del Programa Fondo Social Europeo Plus de Castilla-La Mancha para el periodo 2021-2027.



Las ayudas están cofinanciadas con fondos europeos.

CONSEJO INTERTERRITORIAL DE INTERNACIONALIZACIÓN | REUNIÓN EN TOLEDO

El diálogo con EEUU avanza y el Gobierno confía en una entente

El Consejo de Internacionalización no tiene aún una foto fija de la afectación real de la política arancelaria

LUIS J. GÓMEZ / TOLEDO



Castilla-La Mancha acogió esta reunión del Consejo Interterritorial de Internacionalización en el Palacio de Fuensalida.

De los aranceles ya no se habla tanto. Después llegó el apagón, el recrudecimiento del conflicto en Gaza, los escándalos en torno al PSOE... pero la amenaza de la política proteccionista de Trump sigue ahí. «Hay un 10 por ciento de arancel generalizado que se está imponiendo, 50 por ciento de aluminio y acero y se anunció un 50 por ciento para electrodomésticos», comenta la secretaria de Estado de Comercio, Amparo López.

El plazo actual para la entrada en vigor de los nuevos aranceles está ahora en el 9 de julio, si no se vuelve a retrasar, pero hay que seguir preparándose para el horizonte que se avecina, sea el que sea. Por eso ayer se volvió a reunir el Consejo Interterritorial de Internacionalización, en el que hacen puesta en común el Gobierno de España y todas las comunidades autónomas. Castilla-La Mancha ejerció de anfitriona y albergó el encuentro en el Palacio de Fuensalida, sede de Presidencia.

Desde el Ministerio de Economía hay optimismo. La secretaria de Estado quiso trasladar públicamente un «mensaje de confianza». «Las conversaciones de la Unión Europea con Estados Unidos avanzan, si bien nuestro objetivo principal, tanto en España como en la UE es seguir negociando y alcanzar un acuerdo justo y equilibrado», apuntó. De todas formas advierte de que, «en caso de que no fuera posible el acuerdo, cosa que no pensamos que vaya a ocurrir, siempre hay que estar preparados para adoptar medidas de respuesta».

Este optimismo lo comparte el Gobierno de Castilla-La Mancha. La consejera de Economía, Empresas y Empleo, Patricia Franco, también habló de «esperanza y confianza de que finalmente haya un acuerdo».

Mientras llegue esa ansiada entente entre la UE y EEUU, el Consejo de Internalización trata de analizar cuál es el impacto económico que está teniendo tanta incertidumbre en el panorama comercial. Parece que no hay una conclusión homogénea. Patricia Franco detecta por ahora un «comportamiento desigual de nuestras principales partidas exportadoras» y por lo que comentan los consejeros de otras comunidades autónomas, también están apreciando una evolución desigual de crecimiento y decrecimiento. «No tenemos todavía una foto fija de cuál va a ser la afectación real», reconoce. La secretaria de Estado de Comercio añade que «los indicadores económicos continúan sin dar señales claras del impacto».

El **Gobierno de España** y todas las **autonomías** hicieron puesta en común en Toledo

MERCADOS COMPLEMENTARIOS. En cuanto a la posibilidad de explorar otros mercados, la consejera castellanomanchega prefiere hablar de destinos «complementarios», en lugar de alternativos, pues insiste en que no se puede renunciar a un país con un poder adquisitivo como Estados Unidos ni tirar por la borda las inversiones de empresas exportadoras que aterrizaron en Norteamérica. Recuerda que el Plan Operativo del IPEX para 2025 contempla 88 acciones en 54 países de los cinco continentes.

DECLARACIONES

AMPARO LÓPEZ
SECRETARIA DE ESTADO DE COMERCIO

«Hay un creciente interés en mercados adicionales donde las empresas están valorando el apoyo personalizado que se está aportando desde el ICEX»

«El observatorio no es un organismo, es una herramienta colaborativa para intercambiar información»

PATRICIA FRANCO
CONSEJERA DE ECONOMÍA

«Nuestro objetivo es que haya mercados complementarios, que no alternativos a EEUU»

«Hemos puesto en marcha un programa de internacionalización con inteligencia artificial»

CORTES REGIONALES | LIGA PROVINCIAL DE DEBATE ESCOLAR DE GUADALAJARA

Bellido pide a la juventud que «reconduzca» el debate político frente a las «narrativas de odio»

EP / TOLEDO

El presidente de las Cortes, Pablo Bellido, dio la bienvenida ayer a los equipos que disputan en las Cortes Regionales la Final de la VII Liga de Debate Escolar de Guadalajara, animando a esta nueva generación a aportar «educación, comprensión y empatía» a un debate público que ha incorporado «narrativas de odio» y que en las formas destaca por ser «irrespetuoso, que no representa a la mayoría moderada» del país.

La sede del Parlamento Regional en el Convento de San Gil de Toledo está acogiendo a lo largo de toda la mañana la final de una competición que organiza la Delegación Provincial de Educación en Guadalajara, en colaboración con el Servicio de Cultura y Educación de la Diputación Provincial, con centros de Secundaria y Bachillerato de toda la provincia.

En el salón de Plenos del Parlamento se midieron dos equipos del Instituto Valle del Henares de Jadraque y otros dos del IES Alejo Vera de Marchamalo y Colegio Agustiniano de Guadalajara capital.

«El debate consiste en hablar y sobre todo en escuchar, y en hacerlo con respeto», recordó Bellido en su bienvenida a los estudiantes, para pedirles que «reconduzcan» en el futuro una discusión parlamentaria muy negativa aportando «educación, comprensión y empatía».



Bellido dio la bienvenida al salón de plenos a los estudiantes de Jadraque y Guadalajara.

«NO ESTAMOS DANDO BUENOS EJEMPLOS». «No estamos dando buenos ejemplos en la política actual, estamos teniendo un comportamiento en ocasiones ofensivo, irrespetuoso y que no representa a la mayoría de la ciudadanía, que sabe comportarse con moderación y con templanza».

El presidente de las Cortes regionales recordó que «no tiene más razón quien más grita y la pierde quien insulta», así como «la narrativa de odio con quien viene de fuera, quien es diferente, lo que solo se resuelve con educación, comprensión y empatía».

PARTIDO | CRISIS EN FERRAZ

El PSOE-CLM opta por «abrir el debate» en el Comité Federal

Mora insta a hacer una reflexión profunda y que no sea «simplemente para el halago del líder»

GUILLERMO GÜEMES / TOLEDO

El PSOE de Castilla-La Mancha piensa que en el Comité Federal del partido se deberá «abrir el debate» para conocer todas las sensibilidades. Fernando Mora, miembro de la Ejecutiva Regional, instó ayer a hacer una reflexión profunda en el seno del partido y que el cónclave socialista no sirva «simplemente para el halago al líder».

Mora compareció en la sede regional del partido para pedir hacer «una reflexión» por los casos de corrupción que se han detectado en los últimos días. «Nos llenan de desasosiego y desconcierto», comentó, para añadir que «la inmensa mayoría de los ciudadanos y de los militantes del PSOE» reprochan estas actitudes.

Es por ello que pide «dejar limpia la política de casos de corrupción» y también «la sociedad» para evitar que aquellos que «pícaramente corrompen» ensucien las esferas públicas. Además, reclama que en el Comité Federal haya pedagogía para que la militancia y los ciudadanos confíen en la «única opción progresista» válida, en referencia al PSOE.

El socialista expresó que desde la región deben «focalizar» las políticas en trabajar por Castilla-La Mancha para evitar que la vida pública «se llene de toxicidad constantemente». «Aquí, con independencia de lo que podamos pensar, tenemos que ir a lo nuestro», ahondó, para resaltar que los ciudadanos «necesitan respuestas y soluciones» a sus problemas.

En este punto reseñó que el Gobierno autonómico se preocupa de que las necesidades del «día a día» de la ciudadanía estén cubiertas. A su juicio, el Ejecutivo castellanomanchego trata de hacerlo disminuyendo la tasa de desempleo «casi en un 50 por ciento» desde 2015; aumentando el empleo, hasta alcanzar los 900.000 trabajadores o la aprobación de la OPE más grande en el Sescam.



Fernando Mora comparece en la sede regional del partido. / PSOE-CLM

DECLARACIONES

FERNANDO MORA
MIEMBRO DE LA EJECUTIVA REGIONAL DEL PSOE

«Las explicaciones se han dado, pero no dejan de ser muy complejas. Deben ser cada vez más sencillas y entendibles»

«Los casos de corrupción nos llenan de desasosiego y desconcierto, porque van en contra de la inmensa mayoría de militantes del PSOE»

«¿Que si entraría Milagros Tolón en alguna quiniela? No echo ni la del fútbol, no voy a entrar en eso»

Y ADEMÁS...

Mora critica el «lastre» que supone Vox para el PP de Feijóo

El líder del PP a nivel nacional, Alberto Núñez Feijóo, no concreta si entre sus planes puede estar la presentación de una moción de censura a Pedro Sánchez. Los números no le dan dentro del Congreso de los Diputados.

Al respecto, Fernando Mora criticó la insistencia de los 'populares' para que Page utilice a los diputados del PSOE de Castilla-La Mancha y puso la pelota sobre su tejado. En su opinión, en otras circunstancias, el PP a nivel nacional podría haber pactado con PNV o Junts –partidos ambos de derechas–, pero Vox es un «lastre» en el Congreso para los de Feijóo. El problema que tiene el PP «son sus amigos, que no los quiere nadie» y «las políticas tan impulsivas de determinados parámetros lingüísticos» que no ayuden a la convivencia. Con todo, cree que cargan a sus espaldas con los de Santiago Abascal.

Page no está escondido

El Partido Popular ha insistido en los últimos días en conocer el refugio en el que está Emiliano García-Page tras las últimas informaciones en las que se acusa de un presunto caso de corrupción a Santos Cerdán. Fernando Mora, como miembro de la Ejecutiva del PSOE de Castilla-La Mancha, ha salido a defender al presidente autonómico. Page no está escondido, asegura. Además precisa que está trabajando por los intereses de Castilla-La Mancha. Los medios de comunicación han preguntado a Mora sobre este asunto y respondió que al PP «¿qué le importa dónde esté Page? Trabajando por Castilla-La Mancha, que es lo que tiene que hacer». En esta línea, quien fue diputado en las Cortes autonómicas cuestiona que en el PP «tengan dudas» de lo que piensa el presidente de Castilla-La Mancha sobre este asunto: «¿Se lo tienen que gritar al oído para que se enteren?», se preguntó. Desde el Partido Popular de Castilla-La Mancha han exigido en varias ocasiones un pronunciamiento de Emiliano García-Page para conocer qué es lo que hará el líder de los socialistas en la región. Fernando Mora cuestiona que el presidente del PP en Castilla-La Mancha, Paco Núñez, y la portavoz del PP en las Cortes, Carolina Agudo, estén «con estas historias».

El PP tienta a Page a retirar su apoyo a Sánchez: «Si quiere, este mismo miércoles cae la legislatura»

L.G.E. / TOLEDO

«Si Page quiere, este miércoles mismo cae la legislatura». Lo profirió ayer la secretaria general del PP de Castilla-La Mancha, Carolina Agudo. Recuerda que este miércoles mismo hay pleno en el Congreso y que si los diputados socialistas de Castilla-La Mancha retiran su apoyo «a las tropelías de Pedro Sánchez», el presidente del Gobierno de España se quedaría sin salida. «No es el PP el que tiene que convencer, es Page el que tiene que dar la orden», aclaró la también portavoz de los populares en las Cortes.

Agudo comentó que Page «está desaparecido y callado», algo que ve muy «significativo». Deduce al respecto que «estará preparando la vuelta a los platós, en una entrevista pactada para dar esos titulares que tanto le gustan, tan medidos, llamativos, tan vacíos de contenidos». De hecho, hoy reaparece con una entrevista en radio.

Para la portavoz del PP lo que tiene que hacer Page es actuar y posicionarse en las Cortes regionales, con los votos de sus diputados en el Congreso y también en los órganos internos del PSOE. «Donde tiene que ser rotundo no es en los medios de comunicación, sino en las Cortes donde puede sentenciar su postura, en el Congreso de los Diputados o mejor, dentro de los órganos internos del PSOE», detalló.

Le sorprende que «un gobierno feminista está callado cuando nos estamos enterando cómo el PSOE se repartía mujeres como si fuera ganado». También pone el grito en el cielo por «ese vertedero de corrupción que la propia UCO ha ido destapando en la cúpula del PSOE, en el entorno más cercano del presidente del Gobierno».

Agudo avisa de que el PP va a seguir pidiendo explicaciones y responsabilidades por todo lo que está ocurriendo. No descarta emplear el marco de las Cortes regionales, «un lugar idóneo para que con los votos del PSOE se pueda avanzar para romper con esa legislatura de la corrupción».



Agudo ve «significativo» que Page haya estado tan callado con la que está cayendo.

cultum
SUPLEMENTO AGROALIMENTARIO DEL GRUPO PROMECAL
SEMANA 25 DE 2025 | NÚMERO 224

El clima lo pone complicado

El Ministerio para la Transición Ecológica y el Reto Demográfico anuncia una Estrategia Nacional de Lucha contra la Desertificación

EUGENIO GUTIÉRREZ MARTÍNEZ

El relevo generacional necesita un empujón

Agricultura lo toma como una prioridad para asegurar el futuro del sector

Las herencias fragmentan las parcelas agrarias

También aumentan las explotaciones que sobrepasan las 100 hectáreas

Una PAC fuerte y una Ley de Agricultura Familiar

UPA le plantea a Planas sus prioridades en una reunión en el Ministerio

SANIDAD ANIMAL



Los neonicotinoides pueden llegar al polen, al néctar e incluso a la cera de los panales. / EUGENIO GUTIÉRREZ MARTÍNEZ

La varroa, causa del declive de las abejas al destruir más del 30% de las colmenas

Junto a este género de ácaros, que debilita a los insectos, los apicultores se enfrentan también a los efectos del cambio climático y los insecticidas

Cada año se pierde en España entre el 30 y el 40% de las colmenas: la varroa -un género de ácaros- es una de las causas más importantes del declive de las abejas, según el especialista del Centro de Investigación Apícola y Agroambiental (Ciapa) de Marchamalo, en Guadalajara, Mariano Higes. La «principal amenaza para las colmenas» es una especie exótica invasora originaria de Asia que llegó a España en 1985 y, en un primer momento, «no había herramientas sanitarias para controlar a este parásito por lo que empezó a extenderse por todo el país», explicó Higes.

Dadas las circunstancias, hubo apicultores que comenzaron a utilizar sus propios «tratamientos artesanales» contra este parásito que debilita y transmite enfermedades a los insectos, si bien Higes advirtió del «riesgo» que entrañan estas iniciativas, ya que pueden terminar provocando que los patógenos «se vuelvan resistentes, además de generar gran cantidad de residuos que se quedan en la cera» producida en las colmenas. Por ello, insistió en que «es fundamental saber cómo y cuándo actuar» para evitar el desarrollo de la varroa resistente, ya que «realizar un tratamiento al año no es suficiente».

Otra amenaza que acecha a las abejas, según afirmó Higes, es el cambio climático, que «ha provocado el desacoplamiento del crecimiento de los abejorros y de la flor» y la desaparición de la «pared invernal» que antes interrumpía la cría y frenaba la propagación de parásitos. Al haber alterado los ciclos naturales, «ahora tenemos dos primaveras y el sector apícola se tiene que concienciar de que esto es un problema», lamentó este experto.

Además, algunos insecticidas como los neonicotinoides -una clase de productos químicos que actúan sobre el sistema nervioso de los insectos-, pueden llegar al polen, el néctar e incluso a la cera de las colmenas, según la Autoridad Europea de Seguridad Alimentaria (EFSA, por sus siglas en inglés).

FADEMUR

Ruraltivity: referente del emprendimiento femenino rural

La Federación de Asociaciones de Mujeres Rurales (Fademur) celebran en Madrid el VIII Encuentro Ruraltivity, su cita anual más emblemática, que reúne a mujeres emprendedoras del medio rural de toda España. Un centenar de féminas, procedentes de toda España, se citan el 9 y 10 de junio en la Facultad de Ciencias de la Información de la Universidad Complutense de la capital para dar visibilidad al impacto de sus proyectos, compartir sus experiencias y debatir sobre los retos a los que se enfrentan.

El encuentro cuenta con el respaldo de la Fundación PepsiCo, entidad que colabora en el desarrollo de la lanzadera de emprendimiento Ruraltivity, una iniciativa clave para combatir la despoblación y promover la igualdad de oportunidades en el medio rural.

Para Teresa López, presidenta de Fademur, «el éxito de este encuentro confirma que sigue siendo necesario apoyar al emprendimiento rural femenino, dotando de recursos y formación a las emprendedoras, como las becas de la Fundación PepsiCo, que contribuyen a frenar la desigualdad, la despoblación y favorecen el relevo generacional en los pueblos».

MÁS ACTUALIDAD

La reserva hídrica pierde casi un punto en la última semana

La reserva hídrica española descendió 429 hectómetros cúbicos (el 0,8% de la capacidad de los embalses) durante la última semana. En la actualidad, los embalses acumulan 42.410 hectómetros cúbicos (hm3) de agua, según los datos facilitados este martes por el Ministerio para la Transición Ecológica y Reto Demográfico (Miteco). Durante los últimos días, las precipitaciones fueron abundantes en la vertiente Atlántica y afectaron también «considerablemente» a la vertiente Mediterránea, con la máxima en San Sebastián, que registró 76,7 litros por metro cuadrado.

Prácticamente todas las cuencas perdieron agua, a excepción de la del Segura, que ha ganado un 0,1%, aunque sigue teniendo la situación más apremiante con apenas un 31,3% de su capacidad. Las del País Vasco -se mantienen en el 95,2%- y el Tinto, Odiel y Piedras -88,2%- repiten datos.



La cuenca del Segura ha ganado una décima. / ISABEL GARCÍA.

Interporc refuerza su presencia en Japón

La Interprofesional Agroalimentaria del Porcino de Capa Blanca (Interporc) participó en la *EU Agri-Food Business Mission to Japan* entre el 8 y el 13 de junio en Tokio y Osaka. Se trata de una misión comercial de alto nivel de la Comisión Europea, que estuvo encabezada por el comisario europeo de Agricultura y Alimentación, Christophe Hansen.

Nueva edición de 'Objetivo Vacuno'

Objetivo Vacuno, el certamen de fotografía impulsado por Provacuno, la Interprofesional de la Carne de Vacuno de España, abre el plazo de participación de su sexta edición, en la que se busca capturar la esencia de la carne de vacuno, su entorno y sus protagonistas. El concurso estará abierto hasta el 15 de septiembre y está dirigido tanto a profesionales como a aficionados a la fotografía.

Datagri se celebrará en Murcia los días 12 y 13 de noviembre

El Foro Datagri, espacio de referencia para el impulso de la transformación digital en el sector agroalimentario, celebrará su edición 2025 los próximos 12 y 13 de noviembre en la Región de Murcia. La jornada inaugural tendrá lugar el 12 de noviembre en el Auditorio y Centro de Congresos Víctor Villegas de Murcia, mientras que el 13 de noviembre se trasladará a las instalaciones del Instituto Murciano de Investigación y Desarrollo Agrario y Medioambiental. Durante dos días, más de 1.500 profesionales del sector agroalimentario se darán cita para debatir y compartir experiencias.

INCORPORACIONES

SPC

Urge un impulso al relevo generacional

El Consejo Europeo de Jóvenes Agricultores alerta que reformar la PAC sin una estrategia para afrontar ese reto clave para el campo comunitario es un error de base



Las nuevas generaciones necesitan seguridad para afrontar esta actividad.

Durante el Consejo Informal de Ministros de Agricultura de la Unión Europea (Agrifish) celebrado hace unos días en Varsovia (Polonia) bajo el lema 'La renovación generacional como base para la innovación y la modernización de la agricultura', el presidente del Consejo Europeo de Jóvenes Agricultores (CEJA), Peter Meedendorp, trasladó a los ministros de Agricultura de la UE la necesidad urgente de anclar la renovación generacional en ayudas concretas a los jóvenes agricultores dentro de la futura Política Agraria Común (PAC). Meedendorp pidió a los ministros que la Comisión Europea alinee sus ambiciones estratégicas con un calendario adecuado y con los fondos e instrumentos específicos necesarios de la PAC. Alertó de que presentar la nueva PAC antes de definir esta estrategia es «poner el carro delante de los bueyes».

El presidente del CEJA criticó que el actual diseño de la PAC no inspira confianza entre los jóvenes agricultores. Recordó que, aunque se espera una estrategia de renovación generacional para el otoño de 2025, la Comisión planea presentar la PAC el 16 de julio, lo que considera una incoherencia grave. Meedendorp subrayó que los jóvenes europeos tienen una visión prometedora, están comprometidos con la innovación, pero necesitan condiciones viables: acceso a la tierra, al crédito y al conocimiento, además de una rentabilidad digna. Presentó además el documento de posición del CEJA tras dos años de trabajo, con cuatro prioridades clave.

En primer lugar, habla de alinear los calendarios políticos con los objetivos estratégicos de renovación generacional; después pide asignar 30.000 millones de euros entre 2028-2034 para el relevo generacional, lo que supone un 10% de los pagos directos; también solicita mejorar los instrumentos existentes, como la cooperación para la sucesión de explotaciones; y por último demanda ampliar las herramientas de apoyo: más allá de pagos directos, incluir servicios de mediación, gestión de riesgos adaptada y planes de transmisión.

El CEJA insistió en que la PAC es clave para la competitividad, sostenibilidad y soberanía alimentaria de la UE y reafirmó su compromiso de seguir aportando propuestas desde sus dos millones de jóvenes agricultores representados en Europa.

Por su parte, desde el Ministerio de Agricultura, Pesca y Alimentación aseguran que este departamento trabaja para impulsar el relevo generacional como una prioridad para asegurar el futuro del sector agrario, según la secretaria de Estado de Agricultura y Alimentación, Begoña García Bernal, que participó en el Agrifish.

Begoña García señaló que el Ministerio, junto con las comunidades autónomas y el sector agrario, establecerá un catálogo de medidas para afianzar la presencia de jóvenes en el sector agrario a través de la mejora en el acceso a la tierra y al crédito, incentivos a la contratación de seguros agrarios, desarrollo de programas de formación práctica, asesoramiento personalizado y ayudas específicas para jóvenes y mujeres.

LA POLÍTICA COMÚN ES CLAVE PARA LA SOBERANÍA ALIMENTARIA DE LA UE

En su intervención en el Consejo, Begoña García ha reseñado el conjunto de medidas amplio y coordinado puesto en marcha hasta el momento por el Gobierno de España para facilitar la incorporación de jóvenes y mujeres a la actividad agraria. Así, por ejemplo, ha citado la Estrategia de Digitalización del sector agroalimentario, que se ve reforzada por la Estrategia de Formación Agroalimentaria, así como las actividades llevadas a cabo en el centro La Vega Innova o el programa Cultiva, que permite a jóvenes recibir una formación práctica de alta calidad en explotaciones agrarias modelo.

Este esfuerzo, destacó la secretaria de Estado, se articula dentro del Plan Estratégico de la PAC y de la Estrategia Nacional de Alimentación (ENA). El Ministerio aspira a que las medidas españolas sirvan como aportación a la futura estrategia europea de relevo generacional, que el comisario de Agricultura y Alimentación, Christophe Hansen, ha anunciado que se presentará en septiembre.

COMISARIO DE AGRICULTURA

Una prioridad

Precisamente el comisario Hansen señaló a la salida de la reunión Agrifish la necesidad de hacer que los jóvenes europeos quieran trabajar en el campo, una prioridad para supervivencia del sector. El comisario afirmó que la PAC ya destina 8.500 millones de euros para apoyar a jóvenes agricultores, con el objetivo de que 37.000 europeos se conviertan en propietarios de nuevas explotaciones agrícolas para 2027. Sin embargo, enfatizó la necesidad de ir más allá del apoyo financiero, al mejorar las «condiciones de vida y laborales en el medio rural» y al facilitar servicios sociales como guarderías.

Por su parte, el ministro polaco de Agricultura y Desarrollo Rural, Czes aw Siekierski, hizo un llamamiento para que se «mantenga un presupuesto sólido para la PAC», y subrayó la importancia de la inversión en el sector agrario, resentido desde 2022 por unas carencias que estimó en 62.000 millones de euros.

El ministro polaco coincidió en la misma rueda de prensa en que los jóvenes agricultores necesitan «capital, préstamos adecuados y acceso a la tierra» para ser competitivos, así como el acceso a «soluciones innovadoras».

El responsable polaco de Agricultura se refirió a las nuevas técnicas genómicas (NTG), que describió como una «oportunidad» para la agricultura y para fomentar las nuevas incorporaciones al campo, con la perspectiva de conseguir plantas más resistentes a sequías y enfermedades, aunque advirtió sobre el riesgo de monopolio de grandes corporaciones y el impacto en los pequeños agricultores.

UN RETO INMEDIATO



La gestión del agua es clave. / ALBERTO RODRIGO

Aún no ahoga, pero el clima aprieta

Sobreexplotación de recursos hídricos, sequías que salen muy caras, olas de calor… la agricultura sufre los efectos de los cambiantes fenómenos meteorológicos y, para hacer frente a la situación, el Ministerio para la Transición Ecológica ha presentado su Estrategia Nacional de Lucha contra la Desertificación

M.H. (SPC)-AGENCIAS

«Las cifras que se manejan hoy en día indican que aproximadamente un 20% del territorio, tanto en España como a nivel mundial, está desertificado», apunta Jaime Martínez Valderrama, científico titular de la Estación Experimental de Zonas Áridas del Consejo Superior de Investigaciones Científicas (CSIC). Si bien esta estimación solo tiene en cuenta uno de los factores del proceso -el estado de degradación del suelo-, el dato es como para tomárselo en serio, sobre todo en una fecha como el Día Mundial de Lucha contra la Desertificación y la Sequía, que se conmemora cada 17 de junio desde 1994, cuando se adoptó en París la Convención de las Naciones Unidas de Lucha contra la Desertificación (CNULD), un tratado internacional que busca frenar la degradación de las tierras, mitigar los efectos de la sequía y promover un uso sostenible del suelo, especialmente en las zonas más vulnerables.

La CNULD define este fenómeno como «la degradación de las tierras de zonas áridas, semiáridas y subhúmedas secas» como consecuencia de «las variaciones climáticas y las actividades humanas». Estas zonas que concentran el riesgo de desertificación ocupan el 74% del territorio español, según datos del Ministerio de Transición Ecológica y Reto Demográfico (MITECO), que además advierte de su incremento en los últimos seis decenios fruto del aumento de las temperaturas, la evapotranspiración y las sequías.

Junto con las consecuencias del calentamiento global, Martínez destaca el empleo de recursos hídricos «por encima de su capacidad de regeneración natural» en zonas áridas como otro motor de la desertificación: una sobreexplotación que vincula con el crecimiento de la agricultura de regadío en España. Según el Ministerio, el 80,5% de la demanda de agua se destina a la agricultura, especialmente al regadío, cuya superficie aumentó un 14% sólo entre 2010 y 2019 y, «a pesar de la mejora en la eficiencia de los sistemas de riego», sigue existiendo una «notable presión» sobre cuencas como las del Segura, Júcar, Guadalquivir o Islas Baleares.

EL 20% DEL TERRITORIO, TANTO EN ESPAÑA COMO EN EL MUNDO, ESTÁ CADA VEZ MÁS SECO

Para afrontar esta situación, el MITECO ha elaborado su nueva Estrategia Nacional de Lucha contra la Desertificación (ENLD), que ha presentado junto con su Plan de Implementación para el período 2025-2027 aprovechando el Día Mundial de Lucha contra la Desertificación y la Sequía. La ENLD sustituye al Programa de Acción Nacional contra la Desertificación de 2008 como documento guía en esta materia. Esta estrategia establece como objetivos la «gestión y uso sostenible de los recursos de la tierra, la restauración de áreas degradadas o la planificación y gestión integrada del territorio para lograr la Neutralidad en la Degradación de Tierras», una de las metas de la Agenda 2030 de la ONU. La directora general de Biodiversidad, Bosques y Desertificación, María Jesús Rodríguez, ha explicado que «la restauración de tierras crea empleo, apoya la transición climática y la resiliencia económica y contribuye a la seguridad alimentaria».



Los efectos del calor son cada vez más intensos y quedan a la vista de todos.

130 millones en indemnizaciones en mayo

La inestabilidad meteorológica de las últimas semanas, con constante recurrencia de fenómenos tormentosos, se ha traducido en una superficie declarada con siniestro que supera las 204.000 hectáreas solo en mayo, en su mayor parte por daños de pedrisco, y con menor incidencia y extensión por lluvia. En total, la superficie siniestrada en el conjunto de 2025 se sitúa por encima de las 375.000 hectáreas a 31 de mayo, con más de 46.000 siniestros agrícolas -y otros 44.000 ganaderos- gestionados por Agroseguro desde el comienzo del año.

En la primera quincena de mayo, se registraron tormentas diarias de granizo inusualmente severas (destacan los días 2, 8, 10, 14 y 19), que afectaron con especial intensidad a las producciones expuestas de forma temprana en amplias zonas de la Península Ibérica. Por regiones, la superficie siniestrada en mayo a causa de las tormentas suma más de 57.000 hectáreas en Castilla-La Mancha y más de 50.000 en Aragón, con daños especialmente severos en las provincias de Albacete, Toledo, Zaragoza y Huesca. A continuación, se sitúa la incidencia sobre Castilla y León (18.500 hectáreas), Región de Murcia (casi 13.000 hectáreas), Comunidad Valenciana (11.300 hectáreas), Cataluña (9.300 hectáreas) y Navarra (casi 8.000 hectáreas).

La estimación de indemnizaciones crece 130 millones de euros durante el mes de mayo y se eleva hasta los 310 millones en el conjunto de 2025, un 17% más que el pasado año a esta fecha. Esta cifra provisional refleja la siniestralidad de los cinco primeros meses del año, a falta de cerrar la campaña de numerosas e importantes producciones agrícolas. De hecho, la actividad tormentosa no ha cesado, con otras 116.000 hectáreas recibidas entre el 1 y el 10 de junio.

«Los seres humanos degradamos la naturaleza para vivir, como lo hace cualquier animal, pero la escala de nuestra degradación es mucho mayor» y puede superar la capacidad de regeneración de los ecosistemas, observa Martínez, quien defiende la conservación de los recursos existentes como «la verdadera solución» más allá de aplicar soluciones tecnológicas que «tienen un recorrido limitado». Martínez advierte además de que cuando la desertificación alcanza ciertos umbrales -por ejemplo, si un acuífero se saliniza-, este proceso resulta «irresoluble a escala temporal humana», por lo que es necesario «soltar el pie del acelerador».

EL COSTE DE LA SITUACIÓN. Una de las causas de ese proceso de desertificación es el aumento de las sequías, tanto en número como en duración e intensidad. Sequías que no salen gratis, por cierto. El coste de una sequía promedio en 2025 como mínimo duplicará al que tenía en el año 2000, mientras que para 2035 se espera que el gasto aumente en un 35% con respecto a la actualidad. Esta es una de las conclusiones de 'Perspectiva mundial sobre la sequía. Tendencias, impactos y políticas para adaptarse a un mundo más seco', presentado este martes por la Organización para la Cooperación y Desarrollo Económico (OCDE).

Este nuevo análisis apunta que la superficie terrestre mundial afectada por sequías se duplicó entre 1900 y 2020 y que el 40% del planeta experimentó un aumento en la frecuencia e intensidad de las sequías en las últimas décadas. «Muchas de las sequías más extremas registradas en la historia han ocurrido en los últimos años», advierte.

De este modo, el trabajo estima que las pérdidas y daños ocasionados por las sequías aumentan globalmente a razón de una tasa anual del 3-7,5%. El sector más afectado, lógicamente, es la agricultura. En años particularmente secos, el rendimiento de los cultivos puede disminuir hasta un 22%. Si las sequías fuesen el doble de largas, la producción de cultivos clave como la soja y el maíz se podría reducir hasta en un 10%.

En este marco, el organismo internacional llama a «invertir en resiliencia» y dice que, según la evidencia, «cada dólar invertido en la prevención de sequías genera entre dos y tres dólares en beneficios, con un retorno de la inversión en resiliencia que puede ser hasta diez veces superior al costo inicial». Además, pide mayores esfuerzos para integrar las consideraciones del cambio climático en la planificación a largo plazo y proteger los ecosistemas como fuentes vitales de agua. «Por ejemplo, las tarifas por la extracción de agua en Europa solo cubren entre el 2% y el 3% de los costes de la escasez de agua y muchos países no integran los impactos climáticos futuros en sus marcos de asignación de agua», avisa.

Más allá de las políticas hídricas, la OCDE insiste en «acciones intersectoriales» para realizar una gestión eficaz de la sequía. En este aspecto, subraya que el uso sostenible del suelo, la restauración de ecosistemas y las prácticas agrícolas adaptativas pueden ayudar a retener el agua en el suelo, regular los ciclos hidrológicos y mejorar la resiliencia. Así, explica que las mejoras en la eficiencia del riego a nivel mundial podrían reducir el consumo global de agua hasta en un 76%. Además, pone el foco en temas como los cultivos tolerantes a la sequía.

A grandes rasgos, la OCDE reclama que los países integren evaluaciones de riesgos sólidas, realicen inversiones estratégicas y pongan en marcha políticas eficaces para proteger a las comunidades, fortalecer la resiliencia económica y preservar los ecosistemas de los impactos de la sequía. Asimismo, insiste en la necesidad de una colaboración e intercambio de conocimientos entre sectores. «Con las estrategias adecuadas, estos esfuerzos pueden sentar las bases para el desarrollo sostenible, garantizando la seguridad hídrica y alimentaria, la resiliencia climática y ecosistemas saludables para las generaciones futuras», explica.

EL 62% DE LOS ACUÍFEROS MONITOREADOS SE ENCUENTRA EN CLARO DECLIVE

El informe pone de manifiesto que el aumento de las temperaturas incrementa la evaporación, altera los patrones de precipitación y reduce la capa de nieve y las reservas de glaciares. En este sentido, advierte de que en un escenario de calentamiento de más de 4ºC, las sequías podrían ser hasta siete veces más frecuentes e intensas.

Así, avisa de que actividades humanas como la deforestación, la expansión urbana y las prácticas agrícolas insostenibles agravan aún más el riesgo de sequía al degradar los ecosistemas y los recursos hídricos. Entre otras cosas, destaca por ejemplo que el riego representa el 70% de la extracción mundial de agua y que en los lugares donde se practica de forma insostenible puede exacerbar las condiciones de sequía hasta en treinta veces.

Por otro lado, los autores del informe detallan cómo las sequías alteran la disponibilidad de agua dulce. De esta manera, explican que el 37% de la superficie terrestre mundial ha experimentado una disminución significativa de la humedad del suelo desde 1980. Asimismo, el 62% de los acuíferos monitoreados están en declive, mientras que muchos ríos en todo el mundo experimentan disminuciones relevantes en su caudal.

Según denotan, estos cambios en la disponibilidad de agua aceleran la degradación del suelo y afectan de forma negativa a ecosistemas como bosques y humedales, lo que tiene consecuencias en la biomasa y la distribución de las plantas. «Esto amenaza la biodiversidad y altera servicios ecosistémicos esenciales, como la purificación del agua y el secuestro de carbono, lo que agrava los riesgos de sequías futuras mediante ciclos de retroalimentación perjudiciales», recalca.

En el informe también se recuerda que las sequías causan el 34% de todas las muertes relacionadas con desastres naturales a pesar de representar sólo el 6% de los mismos y que ponen en peligro la seguridad alimentaria atrapando a las personas en ciclos de pobreza, lo que agudiza las desigualdades sociales. Por ello, también exacerban el desplazamiento y la migración.

CEREAL

El Ministerio hace poco, pero al menos promete

Tras semanas sin dar señales, Agricultura asegura que hará todo lo necesario para salvaguardar a los agricultores cerealistas. Cooperativas Agro-alimentarias espera una cosecha de 25 millones de toneladas



Será la segunda mejor cosecha después de los 27,5 millones de toneladas de 2020. / M.H.

SPC

Después de semanas alzando la voz y de diversas manifestaciones y concentraciones en diferentes puntos de España, los cerealistas han conseguido una respuesta por parte del Ministerio de Agricultura, aunque sea tímida. La secretaria de Estado de Agricultura y Alimentación, Begoña García Bernal, ha dicho que el departamento de Luis Planas hará todo lo necesario para salvaguardar a los cerealistas españoles en medio de las dificultades del mercado. «En cuanto a las dificultades por las que están atravesando los precios del cereal, estamos en la mejor campaña del cereal en cuanto a cantidad y calidad. Y el Ministerio de Agricultura, Pesca y Alimentación está haciendo un seguimiento estricto de todo lo que tiene que ver con esa campaña y hará todo lo que sea necesario para salvaguardar a nuestros cerealistas, que son agricultores muy importantes en nuestro medio rural», recalcó García Bernal.

El sector agrario español ha protagonizado recientemente varias protestas contra la situación «límite» del sector, en especial el cerealista. Agricultores de todo el país, convocados por organizaciones como ASAJA, COAG, UPA o Unión de Uniones, se han manifestado en las últimas semanas ante la Comisión Europea en Madrid y el Ministerio de Agricultura, Pesca y Alimentación. Las principales quejas de los productores españoles son las importaciones de grano de Ucrania, que, según denuncian las agrupaciones del sector, están «hundiendo» el mercado.

Desde el inicio de la guerra rusa en Ucrania, la entrada de cereal ucraniano en Europa se ha multiplicado por siete y el precio ha caído un 40%, según denuncian. Este escenario, sumado a los costes de producción, que rondan los 800 euros por hectárea, genera pérdidas significativas para los productores, a pesar de una previsión de cosecha nacional de 19,5 millones de toneladas, según las organizaciones agrarias.

HISTÓRICA. Por su parte, el Consejo Sectorial de Cereales de Cooperativas Agro-alimentarias de España ha presentado su primera estimación de cosecha para la campaña 2025, situando la producción total en 25,2 millones de toneladas, lo que supone un aumento significativo -de alrededor el 15%- respecto a la pasada campaña, marcada por los efectos de la sequía. Se trata de la segunda mejor cosecha después de los 27,5 millones de toneladas de 2020.

Aunque los datos de superficie cultivada son todavía provisionales, los primeros análisis técnicos presentan buenas expectativas. Por cultivos: el trigo blando alcanzará los 8,2 millones de toneladas, la cebada 10,1 millones de toneladas, el maíz 3,6 millones de toneladas, la avena 1,3 millones de toneladas, el trigo duro 732.800 toneladas, el centeno 314.00 toneladas y el triticale y otros cereales 906.415 toneladas.

En términos de rendimiento medio por hectárea, también se prevé una mejora generalizada, con incrementos del 15% respecto a 2024, alcanzando los 4.520 kilos por hectárea de media. Las cifras preliminares indican los siguientes rendimientos medios: trigo blando, 4.600 kilos; trigo duro (durum) 3.300; cebada 4.200; maíz 11.600; avena 2.500; triticale 3.400 y centeno 3.100. Especialmente destacables son los incrementos del 15% en cebada y triticale, 11% en trigo blando, y más del 30% en avena y centeno, lo que evidencia una tendencia positiva en la mayoría de las zonas productoras. Obviamente, estas cifras son variables dependiendo de cada zona de cultivo.

EL RENDIMIENTO POR HECTÁREA HA AUMENTADO UN 15% RESPECTO AL AÑO PASADO

La campaña ha estado fuertemente influenciada por unas condiciones meteorológicas favorables en todas sus fases. Durante la siembra, las abundantes precipitaciones permitieron recuperar niveles normales de producción tras varios años de sequía. Los meses centrales del ciclo vegetativo se caracterizaron por lluvias copiosas y regulares, fundamentales para sostener el desarrollo de los cultivos.

En el tramo final, abril fue especialmente húmedo, lo que contribuyó a recargar le humedad de los suelos y favorece el granado de las espigas. Aunque mayo presentó episodios puntuales adversos de altas temperaturas y algunas zonas -como Aragón, Andalucía y Castilla-La Mancha (centro y este)- han sufrido descensos que han lastrado la producción nacional récord que se esperaba y han experimentado retrasos en la cosecha, el balance general se mantiene en niveles muy positivos.

El suelo rústico se fragmenta

Herencias y compraventas para otros usos, más allá de los agrarios, abocan a la división de explotaciones, especialmente en zonas cercanas a las grandes ciudades

NOTAS A PIE DE CAMPO
VIDAL MATÉ



La SAU ha experimentado un recorte del 1,6%, pasando de 23,9 a 23,5 millones de hectáreas. / EUGENIO GUTIÉRREZ MARTÍNEZ

Más de un 40% de los activos del sector agrario supera ya los 65 años y, por el contrario, no llegan a un 4% quienes tienen menos de 35 años. Las previsiones para la próxima década, según los datos manejados por la Administración, apuntan al agravamiento de esta situación de envejecimiento con los consiguientes efectos, tanto sobre la actividad agraria como sobre el territorio, especialmente de la España interior, más Asturias o Galicia, donde la despoblación amenaza ya a casi al 50% de las poblaciones.

El envejecimiento acelerado de los activos en el sector agrario, con las dificultades para el relevo generacional de fondo y los efectos de las herencias en la división de los patrimonios, han provocado una segmentación o fragmentación de las explotaciones. Estos procesos, junto al importante desembarco en la tierra para usos agrarios vía la compra o arrendamiento de grandes superficies por parte de fondos de inversión o de grandes grupos del sector agroalimentario, están marcando la evolución de las explotaciones agrarias en los últimos años, tanto por los precios al alza como por la dimensión de las mismas. Eso sí, desde dos posiciones opuestas.

En unos casos está aumentando el número de explotaciones por encima de las 100 hectáreas, con un crecimiento de casi un 8% en los últimos años, según los datos manejados por el grupo Cocampo, especialista en el sector de compraventa de suelo rústico. En el otro extremo, desde la fragmentación, destaca el crecimiento de miles de pequeñas o muy pequeñas explotaciones cuya viabilidad, desde la perspectiva de las producciones agrarias, es más que dudosa. En muchos casos el objetivo de contar con una explotación-tierra agraria se limitaría simplemente a disponer más de una vivienda en una pequeña parcela en el medio rural, donde la producción agraria sería el objetivo secundario.

El encarecimiento de la vivienda en el medio urbano ha propiciado a su vez el desarrollo de un nuevo mercado de microfincas como espacios de residencia con una construcción y a la vez con un pequeño terreno agrícola. Este fenómeno se estaría desarrollando fundamentalmente en el entorno de grandes ciudades como Madrid, Barcelona, Valencia o diferentes provincias andaluzas, aunque el fenómeno es general en toda España con mayor o menor intensidad. Se trata de parcelas con menos de 10 hectáreas como media que permitan (o no) la construcción de una casa en el campo que se pueda convertir en vivienda habitual o solamente para los fines de semana.

En el último año, con el suelo rústico como base, las operaciones de transmisiones por herencias ascendieron a 180.000, mientras las de compraventa se situaron en unas 160.000.

Diferentes informes sobre la estructura del suelo rústico, tanto a partir del Censo Agrario de 2020 como a través de la Encuesta sobre la Estructura de la Explotaciones Agrarias, apuntan datos clarificadores de la situación y evolución de las explotaciones. Casi el 20% de las mismas tienen menos de una hectárea, más del 65% tienen menos de 10 hectáreas y solo un 6,2% supera las 100 hectáreas, pero suponen el 58% de toda la Superficie Agraria Útil (SAU).

Desde 2016, de acuerdo con datos manejados por el sector, las explotaciones con menos de una hectárea han registrado un crecimiento superior al 40%. En la parte contraria, las explotaciones de más de 100 hectáreas han registrado un crecimiento del 8%.

UN 6,2% SUPERA LAS 100 HECTÁREAS, PERO SUPONE UN 58% DE LA SUPERFICIE AGRARIA ÚTIL

EL TAMAÑO IMPORTA. La viabilidad de una explotación agraria, no depende exclusivamente de su dimensión, sino que está igualmente en función de su orientación productiva y de sus posibilidades para operar en los mercados. Pero, en líneas generales, salvo en algunas de producciones intensivas, al margen del funcionamiento histórico del minifundismo en territorios como Galicia, Asturias o la Comunidad Valenciana, la dimensión es importante.

El conjunto del sector agrario se sustenta sobre una Superficie Agraria Útil que en los últimos tres años, desde el Censo de 2020 a la Encuesta de 2023 sobre la estructura de las explotaciones agrarias, ha experimentado un recorte del 1,6%, pasando de 23,9 a 23,5 millones de hectáreas. A su vez, el número de explotaciones, también en base a diferentes fuentes y con datos no coincidentes, se podría situar desde las 895.000 que se manejan en el Censo, a las 784.141 que se contemplan en la Encuesta.

La Superficie Agraria Útil media por explotación se incrementó un 13,2% en los últimos años desde las 26,9 hectáreas a las 30,5. El comportamiento por territorios es muy variable. Así, en Castilla y León se pasaba de 63 a 75 hectáreas por explotación, con un incremento del 19%. En la parte alta se halla igualmente Aragón donde creció el 15% desde 53,7 a 61,8 hectáreas; un 17,8% en Extremadura desde las 43,7 a 52 hectáreas; el 20,7% en Madrid desde 39,3 a 47,6 hectáreas. Mientras, en la parte baja, casi en la estabilidad se hallan Navarra, que pasa de 40,1 a 40,9 hectáreas (1,9%), y Cantabria, en donde crecen un 2,6% (de 30 a 30,7 hectáreas).

También cabe destacar que de la Superficie Agraria Útil, el 62% se explota en régimen de propiedad y el 38% en sistema de arrendamiento.

ENCUENTRO EN EL MINISTERIO

UPA pide una PAC fuerte y una Ley de Agricultura Familiar

Luis Planas recibe a la nueva Comisión Ejecutiva Federal de la organización en una reunión en la que se tratan los principales problemas que afectan a la agricultura y la ganadería

SPC

El Ministerio de Agricultura, Pesca y Alimentación fue el escenario la semana pasada de una reunión de trabajo entre la Comisión Ejecutiva Federal de la Unión de Pequeños Agricultores y Ganaderos (UPA), encabezada por su secretario general Cristóbal Cano, y el ministro de Agricultura, Luis Planas, que estuvo acompañado de su equipo. En la reunión se repasaron los principales temas de actualidad que afectan al sector primario. Este es el primer encuentro oficial de la actual Comisión Ejecutiva Federal de UPA, elegida en el 11º Congreso de la organización, con los responsables del Ministerio de Agricultura.

En el encuentro, UPA reclamó que se agilice el proceso de aprobación de la Ley de Agricultura y Ganadería Familiar, una norma que desde la Unión de Pequeños Agricultores y Ganaderos consideran «imprescindible y urgente» para abordar retos clave para el futuro del sector, como es el relevo generacional, la distribución de los apoyos o la consecución de los objetivos de las políticas agrarias. «No creemos que la tramitación de esta Ley deba vincularse a la reforma de la PAC», aseguraron desde UPA. La vicesecretaria general de UPA, Montse Cortiñas, apremió al ministro a «avanzar» en la tramitación de esta norma, un compromiso del Gobierno con la propia organización. «Le hemos trasladado al ministro con toda la contundencia que necesitamos avanzar (...) hay que empezar a preparar un texto para iniciar el debate».

Sobre el Acuerdo de 43 Medidas firmado por la organización (y por Unión de Uniones) con Luis Planas en abril del año pasado, UPA recordó uno de los principales aspectos que quedan pendientes: la conversión de la Agencia de Información y Control Alimentarios (AICA) en Agencia Estatal, lo que la dotaría de mayor presupuesto y capacidad de actuación. Un punto que queda pendiente por la compleja aritmética parlamentaria, pero que para UPA es «irrenunciable».

La organización también trasladó su preocupación por el futuro de la Política Agraria Común (PAC): «Escuchamos globos sonda desde Bruselas sobre la dilución del presupuesto de la PAC en un fondo común. No lo aceptamos», explicaron desde UPA, al tiempo que han agradecido la postura del ministro Planas en Bruselas en este sentido. El ministro subrayó la importancia de dotar a la PAC de un presupuesto adecuado y específico que garantice su carácter estratégico y común dentro de la Unión Europea. Según Planas, estas políticas son fundamentales para asegurar la seguridad alimentaria de cerca de 450 millones de europeos y para mantener la competitividad del sector agroalimentario en los mercados internacionales.

Asimismo, UPA planteó a los responsables del Ministerio la situación de crisis que atraviesan distintos sectores, como el del cereal, que afronta una campaña previsiblemente récord en volumen pero con problemas de rentabilidad. En ese sentido se mantiene abierta una línea de trabajo que se irá desarrollando junto con el Ministerio. También se valoraron las campañas de frutas y hortalizas, de olivar y de distintos sectores de regadío, cuya situación ha mejorado notablemente este año gracias a las lluvias. Por último se analizó la situación de los diferentes sectores ganaderos.



Luis Planas (i) conversa con el secretario general de UPA, Cristóbal Cano, durante el encuentro. / UPA

AGROALIMENTACIÓN

Las palabras importan

Farm Europe y Eat Europe envían una carta conjunta a los comisarios Várhelyi (Salud) y Hansen (Agricultura) en la que piden claridad sobre las denominaciones de la carne

SPC

Farm Europe y Eat Europe han enviado una carta conjunta al comisario de Salud y Bienestar Animal de la Unión Europea (UE), Olivér Várhelyi, y al de Agricultura y Alimentación, Christophe Hansen, para pedir unas normas comunitarias claras y armonizadas sobre las denominaciones de la carne, que actualmente no existen, lo que socava el derecho de los consumidores a disponer de información transparente a la hora de elegir alimentos.

Si bien las denominaciones relacionadas con los productos lácteos ya están protegidas por la legislación de la comunitaria, debe ofrecerse el mismo nivel de claridad a los productos cárnicos, aseguran en la carta. El actual vacío normativo permite que productos alternativos elaborados a partir de setas, insectos o componentes cultivados en laboratorio, así como productos de origen vegetal -muy a menudo resultado de altos niveles de transformación, con adición de sustancias químicas- utilicen la terminología tradicional de la carne a pesar de las importantes diferencias en su perfil nutricional. La ausencia de protección jurídica genera confusión entre los consumidores y competencia desleal para los ganaderos.

El tema de las denominaciones de la carne ya se introdujo durante la última reforma de la Política Agraria Común (PAC). A pesar del gran interés suscitado, los debates no desembocaron entonces en medidas concretas. La carta a los comisarios, enviada por los presidentes de Farm Europe y Eat Europe, subraya la creciente demanda de normas más claras para garantizar que no se engaña a los consumidores y que el etiquetado de los productos refleja la verdadera naturaleza de los alimentos que se venden. Los consumidores merecen transparencia y los productores un mercado justo.

Esta iniciativa llega en un momento en que en el Parlamento Europeo rebotan los debates sobre el uso de términos relacionados con la carne para los productos a base de plantas y proteínas alternativas. La cuestión ha cobrado un nuevo impulso con la reciente enmienda propuesta por la eurodiputada Céline Imart, cuyo objetivo es garantizar que nombres como «filete», «salchicha», «hamburguesa» y otros se reserven exclusivamente a productos derivados de la carne animal.

Se espera que el debate avance en las próximas semanas, con enmiendas en el Parlamento Europeo programadas para el 30 de junio. Farm Europe y Eat Europe subrayan que esta es una oportunidad oportuna para apoyar su llamamiento a la acción y animar a las instituciones europeas a tomar iniciativas claras para elaborar un marco legislativo global sobre las denominaciones de la carne, en interés tanto de los consumidores como de los agricultores.



Los productos cárnicos, al igual que los lácteos, deben estar protegidos. / PATRICIA

LONJAS

MERCADO DE TALAVERA

Semana del 11 de junio

Ganado de más de un año

Ovino de vida y abasto	P.actual	P.anterior
De 9,1 a 11 Kg	6,80	6,80
De 11,1 a 15 Kg	5,77	5,87
De 15,1 a 19 Kg	5,14	5,24
De 19,1 a 23,4 Kg	4,75	4,85
De 23,5 a 25 Kg	4,83	4,83
De 25,1 a 28 Kg	4,82	4,87
De 28,1 a 34 Kg	4,38	4,38
Oveja vida machos reproductores	**P.actual**	**P.anterior**
Vida talaverana	70	70
Vida merina	88	88
Vida manchega	90	90
Reproductor talaverano	100	100
Reproductor manchego	180	180
Ovejas	**P.actual**	**P.anterior**
Talaverana de abasto	1,20	1,20
Merina de abasto	1,20	1,20
Caprino vida y abasto - cabrito	**P.actual**	**P.anterior**
Cabrito lechal 7-10 kg.	5,20	5,20
Vida y abasto - cabra y macho	**P.actual**	**P.anterior**
Cabras con cría, varias razas	105	105
Chiva próxima primer parto	140	140
Macho reproductor, varias razas	200	200
Cabra de abasto	**P.actual**	**P.anterior**
Cabra de abasto	0,75	0,75

Vacuno

De vida	P.actual	P.anterior
Ternero frisón 1-3 semanas (ud.)	100	100
Ternera frisona 1-3 semanas (ud.)	220	220
Ternero cruzado 1-3 semanas (ud.)	280	280
Ternera cruzada 1-3 semanas (ud.)	250	250
Ternero frisón 6 meses (ud.)	500	500
Tern. frisona 6 meses cárnica (ud.)	500	500
Tern. frisona 6 meses láctea (ud.)	800	800
Ternero cruzado 1ª (200 kg.) (e/kg.)	5,87	5,87
Ternero cruzado 2ª (200 kg.) (e/kg.)	4,83	4,83
Ternera cruzada 1ª (200 kg.) (e/kg.)	4,85	4,85
Ternera cruzada 2ª (200 kg.) (e/kg.)	4,32	4,32
Ternero del país (200 kg.) (e/kg.)	4,13	4,13
Ternera del país (200 kg.) (e/kg.)	s/c	s/c
Vaca avileña	1.000	1.000
Vaca retinta	1.050	1.050
Vaca cruzada	1.050	1.050
De abasto vivo (euros kilo)	**P.actual**	**P.anterior**
Ternera cruzada 400-500 kg.	4,39	4,39
Ternera cruzada +500 kg.	4,35	4,35
Ternera del país	4,18	4,18
Añojo cruzado 450-500 kg.	s/c	s/c
Añojo cruzado 500-550 kg.	4,51	4,51
Añojo cruzado +550 kg.	4,50	4,50
Añojo del país	4,18	4,18
Toro del país	2,45	2,41
Toro charolaise y limousine	2,64	2,60
Vacas distintas razas	2,86	2,82
Vaca charolaise y limousina	2,92	2,88
De abasto canal (euros kilo)	**P.actual**	**P.anterior**
Ternera cruzada 180-240 kg. U	7,07	7,09
Ternera cruzada 180-240 kg. R	6,88	6,90
Ternera cruzada 241-270 kg. U	7,01	7,03
Ternera cruzada 241-270 kg. R	6,90	6,92
Ternera cruzada +270 kg. U	7,03	7,05
Ternera cruzada +270 kg. R	6,93	6,95
Añojo cruzado -330 kg. U	7,02	7,02
Añojo cruzado -330 kg. R	6,83	6,83
Añojo cruzado 331-370 kg. U	7,02	7,02
Añojo cruzado 331-370 kg. R	6,85	6,85
Añojo cruzado +371 kg. U	7,02	7,02
Añojo cruzado +371 kg. R	6,84	6,84

Cereales

Precios euros/ton	P.actual	P.anterior
Maíz	235	237
Cebada +62 kg/Hl	s/c	190
Cebada -62 Kg/Hl	s/c	183
Cebada Caballar	s/c	190
Avena rubia	s/c	s/c
Avena blanca	s/c	s/c
Trigo duro	s/c	s/c
Trigo pienso	s/c	214
Trigo fuerza +300w	s/c	s/c
Trigo blando panificable	s/c	s/c
Yeros	s/c	s/c
Veza	s/c	s/c
Guisante	s/c	s/c
Triticale	s/c00	200
Centeno	s/c	s/c
Pipa Girasol	s/c	s/c
Garbanzos	s/c	s/c

Carne ecológica (4 de junio)

Precios euro por kilo	P.actual	P.anterior
Ternera (200-250 kg.)	7,20	7,20
Añojo (hasta 300 kg.)	s/c	s/c
Cordero lechal (5-7,5 kg.)	s/c	s/c
Cerdo blanco (90-100 kg.)	s/c	s/c

Cereales ecológicos (4 de junio)

Precios euro por tonelada	P.actual	P.anterior
Cebada	s/c	s/c
Avena	s/c	s/c
Trigo pienso	s/c	s/c
Trigo duro	s/c	s/c
Trigo blando	s/c	s/c
Maíz	s/c	s/c
Veza	s/c	s/c
Guisante	s/c	s/c
Paja	s/c	s/c
Alfalfa	260	s/c
Centeno	s/c	s/c
Triticale	s/c	s/c

Aceite de oliva ecológico (4 de junio)

Precios por kilo sobre camión	P.actual	P.anterior
Virgen extra	4,80	4,80

MERCADO DE SEGOVIA

Cotización del 12 de junio

Ovino

Kg. vivo sobre granja	P.actual	P.anterior
Cordero extra IGP	8,65	8,65
Cordero Segolechal	7,99	7,99
Lechal 10-12 kg	7,55	7,55
Cordero Nodriza y 2ª	s/c	s/c
Lechal 12-15 kg	6,67	6,77
Recental 15-19 kg	5,97	6,07
Pascual 19-23 kg	5,18	5,28
Pascual 23-25 kg	4,99	5,09
Pascual 25-28 kg	4,77	4,87
Cordero grande 28-34 kg	4,39	4,49
Ovejas desvieje 1ª 50 kg	1,52	1,52
Ovejas desvieje 2ª 50 kg	0,92	0,92

Cereales

Tm en origen	P.actual	P.anterior
Cebada de 62 kg/hl	182	182
Trigo pienso 72 kg/hl	195	195
Colza 9-2-42 (Hump-Imp-Gras)	s/c	s/c
Avena	160	164
Girasol 9-2-44	s/c	s/c
Centeno	163	163
Paja paquete empacada	s/c	39

Vacuno

Kg canal sobre matadero (22 de mayo)	P.actual	P.anterior
Macho 331-370 kg (R,U)	6,80	6,80
Hembra 241-270kg	6,88	6,86
Pinto media pesos (R,O)	6,35	6,31

Porcino

Cochinillos	P.actual	P.anterior
Cochinillo Segovia 'Marca Garantía'	53	54
Cochinillo 4,5-7 kg	47	48
Cerdas	**P.actual**	**P.anterior**
Cerda desvieje extra	0,740	0,740
Cerda desvieje 1ª	0,650	0,650
Cerdos	**P.actual**	**P.anterior**
Cerdo graso	2,010	2,005
Cerdo normal	1,807	1,797
Cerdo selecto	1,819	1,809
Base	**P.actual**	**P.anterior**
Porcino base canal 2ª	s/c	s/c
Porcino ibérico pienso 1ª	s/c	s/c

MERCADO DE BELLPUIG

Cotización de la semana 25

Broiler (vivo)	P.actual	P.anterior
Pollo broiler	1,50	1,47
Pollo amarillo	1,40	1,40
Pollo sacrificado (canal) (semana 11)	**P.actual**	**P.anterior**
Blanco	2,58	2,50
Amarillo	2,42	2,42
Gallinas euros / kg. vivo	**P.actual**	**P.anterior**
Ligeras	0,08	0,08
Semipesadas de 1,9 a 2,1 kg	0,44	0,44
Semipesadas de 2,1 a 2,3 kg	0,45	0,45
Semipesadas de 2,3 a 2,5 kg	0,46	0,46
Pesadas	0,53	0,53
Gallo	0,03	0,03
Huevos blancos y morenos	**P.actual**	**P.anterior**
XL	2,34	2,34
L	2,17	2,17
M	2,05	2,05
S	1,57	1,57
Conejo (5 sobre granja / 200 uds.)	**P.actual**	**P.anterior**
Joven 1,9 a 2,1 kg.	2,50	2,57
Adulto	2,45	2,52
Cordero	**P.actual**	**P.anterior**
De 19 a 23 kgs	5,25	5,45
De 23 a 25 kgs	4,85	5,00
De 25 a 27 kgs	4,50	4,65
De 27 a 29 kgs	4,20	4,35
De 29 o más kgs	3,80	3,95
Cerdo (semana 24)	**P.actual**	**P.anterior**
Selecto	1,809	1,809
Normal	1,797	1,797
Graso	1,785	1,785
Cochinillo (unidad)	60,00	60,00
Caracol	**P.actual**	**P.anterior**
Caracol de comercio	9,00	9,00
Caracol de granja	4,50	4,50

MERCADO DE ALBACETE

Precios indicativos del 12 de junio

Ganado de menos de un año

Manchego con I.G.P. (5 de junio)	P.actual	P.anterior
Corderos hasta 10 kg	6,15	6,45
Corderos de 10,5 a 15 kg	5,97	6,21
Corderos de 15,1 a 19 kg	5,40	5,55
Corderos de 19,1 a 23 kg	5,07	5,19
Corderos de 23,1 a 25,4 kg	5,07	5,19
Corderos de 25,5 a 28 kg	5,04	5,16
Corderos de 28,1 a 34 kg	4,65	4,74
Corderos de más de 34 kg	s/c	s/c
Oveja Extra	1,40	1,40
Oveja primera	1,00	1,00
Lana	s/c	s/c
Cabrito y oveja	**P.actual**	**P.anterior**
Cabrito 'fino' de 7 a 9 kg	5,33	5,33
Basto de 7 a 10 kg	4,82	4,82
Graso	s/c	s/c
Oveja extra	1,40	1,40
Lana entrefina corriente	s/c	s/c
Leche (29 de mayo)	**P.actual**	**P.anterior**
Leche oveja con D.O.	12,03	13,83
Leche oveja sin D.O.	10,23	10,50
Leche de cabra	11,13	11,13
Cereales (8 de mayo)	**P.actual**	**P.anterior**
Cebada maltería	s/c	s/c
Pienso (+ 62 Kg/Hl)	188	191
Pienso (- 62 Kg/Hl)	182	185
Trigo de fuerza	274	271
Trigo de media fuerza	258	261
Extensibles: Chamorro	s/c	s/c
Aragón	s/c	s/c
Panificables	222	225
Forrajeros (Pané, Anzada)	214	217
Avena Blanca	179	182
Avena Rubia	189	192
Centeno	188	191
Triticales	206	209
Maíz secadero	227	230
Leguminosas y oleaginosas (23 de mayo)	**P.actual**	**P.anterior**
Alfalfa rama campo 1ª	180	s/c
Pipa girasol (9,2,44)	s/c	s/c
Yeros (8% máx. impur.) depósito	s/c	s/c
Veza grano (10% máx.imp.)depósito	s/c	s/c
Lenteja castellana	s/c	s/c
Corderos sin I.G.P. (29 de mayo)	**P.actual**	**P.anterior**
Media 10 kilos	6,03	6,33
De 10,5 a 15 kilos	5,85	6,09
De 15,1 a 19 kilos	5,28	5,43
De 19,1 a 23 kilos	4,95	5,07
De 23,1 a 25,4 kilos	4,95	5,04
De 25,5 a 28 kilos	4,92	5,04
De 28,1 a 34 kilos	4,53	4,62
De más de 34 kilos	s/c	s/c
Almendra (22 de mayo)	**P.actual**	**P.anterior**
Comuna	5,40	5,25
Marcona	6,30	6,15
Largueta	5,70	5,55
Guara	5,55	5,40
Ecológica	5,80	5,60
Pistacho (euros/kilo) (8 de mayo)	**P.actual**	**P.anterior**
Convencional		
Kerman abierto limpio 18-20	5,00	s/c
Kerman abierto limpio 20-22	8,75	8,75
Kerman abierto limpio 23-25	8,25	8,25
Kerman abierto limpio +26	s/c	s/c
Kerman grano	s/c	s/c
Larnaka grano	s/c	s/c
Ecológico		
Kerman abierto limpio 18-20	s/c	s/c
Kerman abierto limpio 20-22	9,50	9,50
Kerman abierto limpio 23-25	9,00	9,00
Kerman abierto limpio +26	s/c	s/c
Kerman grano	s/c	s/c
Larnaka grano	s/c	s/c

MERCADO DE LERMA

Cotizaciones de 13 de junio

Cereales (euros/tonelada)	P.actual	P.anterior
Trigo tipo III	195	195
Cebada dos carreras	182	182
Porcino cebado (euros/kilo)	**P.actual**	**P.anterior**
Selecto	1,822	1,809
Normal	1,810	1,797
Graso	1,798	1,785
Cerdas desvieje	0,840	0,840
Lechones (unidad)	**P.actual**	**P.anterior**
Lechón tipo Lerma	57,00	60,00
Vacuno (euros/kilo)	**P.actual**	**P.anterior**
Ternera carne blanca	5,89	5,89
Ternera carne rosada	5,70	5,70
Añojo extra	5,68	5,68
Añojo primera	5,36	5,36
Añojo corriente	5,31	5,31
Vaca extra	3,00	3,00
Vaca primera	2,50	2,50
Vaca segunda	2,00	2,00
Vaca industria	1,56	1,56

MERCADO DEL EBRO

Precios correspondientes al 17 de febrero

Huevos	P.actual	P.anterior
XL super grandes (+73 gr.)	3,16	3,11
L grandes (63 -73 gr.)	3,15	3,10
M medianos (53 - 63 gr.)	3,06	3,01
S pequeños (menos 53 gr.)	2,63	2,58
Granja	**P.actual**	**P.anterior**
Gallina pesada	0,50	0,50
Gallina semipesada	0,25-0,37	0,25-0,37
Gallina ligera	0,20-0,24	0,20-0,24
Gallo pesado	0,03	0,03
Pollos	**P.actual**	**P.anterior**
Vivo estándar	1,16	1,11
Vivo asador	1,21	1,11

MERCADO DE TOLEDO

Precios indicativos. Sesión 6 de junio

Cereales	P.actual	P.anterior
Maíz	233	234
Cebada pienso + 62 kg/hl	s/c	s/c
Cebada - de 62 kg/hl	s/c	s/c
Avena rubia	s/c	s/c
Avena blanca	s/c	s/c
Trigo duro	s/c	s/c
Trigo Pienso +72 kg	s/c	s/c
Trigo Fuerza+300w	s/c	s/c
Trigo Media Fuerza	s/c	s/c
Trigo panificable	s/c	s/c
Trigo chamorro	s/c	s/c
Yeros	s/c	s/c
Trigo Tipo Aragón	s/c	s/c
Veza	s/c	s/c
Guisante	s/c	s/c
Triticale	s/c	s/c
Centeno	s/c	s/c
Garbanzo	s/c	s/c
Huevos jaula (13 de junio)	**P.actual**	**P.anterior**
XL-Supergrandes (+73 Grs)	2,48	2,48
L-Grandes (63-73 Grs)	2,35	2,35
M-Medianos (53-63 Grs)	2,14	2,14
S-Pequeños (-53 Grs.)	1,69	1,69
Huevos suelo (13 de junio)	**P.actual**	**P.anterior**
XL-Supergrandes (+73 Grs)	2,71	2,71
L-Grandes (63-73 Grs)	2,58	2,58
M-Medianos (53-63 Grs)	2,37	2,37
S-Pequeños (-53 Grs.)	1,92	1,92

MERCADO DE CIUDAD REAL

Cotizaciones de 11 de junio

Cereales (euros/tonelada)	P.actual	P.anterior
Cebada maltería	s/c	s/c
Cebada Pienso (+ 62 Kg/Hl)	s/c	s/c
Cebada Pienso (- 62 Kg/Hl)	175	s/c
Trigo gran fuerza (+300w)	s/c	s/c
Trigo media fuerza (-300W)	s/c	s/c
Trigos Chamorro	s/c	s/c
Trigos panificables	s/c	s/c
Trigos forrajeros	s/c	s/c
Avena pienso	s/c	s/c
Avena rubia previsión	s/c	s/c
Centeno	s/c	s/c
Triticales	s/c	s/c
Maíz secadero	217	220
Leguminosas	**P.actual**	**P.anterior**
Heno de avena paquete grande	100	100
Heno de alfalfa paq. grande	180	180
Veza grano (max. 10% Cereal)	s/c	s/c
Yero grano (max. 10% Cereal)	s/c	s/c
Guisantes	s/c	s/c
Leguminosas (20/50% cereal)	s/c	s/c
Oleaginosas	**P.actual**	**P.anterior**
Colza (9% hdad. 2% imp. 44% grasa)	s/c	s/c
Pipa de girasol	s/c	s/c
Girasol alto oleico	s/c	s/c

Cordero (13 de junio)

Cordero tipo manchego	P.actual	P.anterior
Corderos hasta 11 kg	6,57	6,47
Corderos de 11,1 a 15 kg	6,51	6,45
Corderos de 15,1 a 19 kg	5,54	5,54
Corderos de 19,1 a 23 kg	5,11	5,11
Corderos de 25,1 a 28 kg	4,90	4,90
Cordero de 28,1 - 34 kg	4,60	4,60
Cordero más de 34 kg	s/c	s/c
Cordero 23,1 - 25,4 kg con igp	5,15	5,15
Cordero 25,5 - 28 kg con igp	4,90	4,90
Oveja primera	1,41	1,41
Oveja segunda	0,96	0,96
Cordero merino	**P.actual**	**P.anterior**
Cordero 11 - 16 kg	5,90	5,84
Cordero 16,1 - 19 kg	5,07	5,07
Cordero 19,1 - 23 kg	4,79	4,79
Cordero 23,1 - 25 kg	4,77	4,77
Cordero 25,1 - 28 kg	4,56	4,56
Cabrito	**P.actual**	**P.anterior**
Cabrito lechal de 6 a 10 kg	5,36	5,36

Caza (sesión de 29 de enero)

Caza mayor	P.actual	P.anterior
Ciervo	1,80-2,10	1,90-2,20
Jabalí	0,60-0,80	0,60-0,80
Gamo	1,40-1,70	1,50-1,80
Corzo	2,00-2,20	2,00-2,20
Muflón	0,50-0,50	0,50-0,50
Caza menor	**P.actual**	**P.anterior**
Perdiz Roja Autóctona	3,00	3,00
Conejo de tiro	1,00	1,00
Perdiz roja	0,50	0,50
Liebre (pieza sin eviscerar)	8,00	8,00

Vacuno para sacrificio (27 de mayo)	P.actual	P.anterior
Hembra 210/270 Kg/canal E	4,04	4,04
Hembra 210/270 KG/canal U	3,88	3,88
Hembra 210/270 Kg/canal R	3,71	3,71
Hembra 210/270 Kg/canal O	3,44	3,44
Hembra más de 270 Kg/canal	3,72	3,72
Machos menos de 300 Kg/canal	3,85	3,88
Machos 300/370 Kg/canal E	3,95	3,98
Machos 300/370 Kg/canal U	3,86	3,89
Machos 300/370 Kg/canal R	3,64	3,67
Machos 300/370 Kg/canal O	3,35	3,38
Machos más de 370 Kg/canal	3,74	3,75
Frisón R	3,29	3,32
Frisón O	3,26	3,29
Frisón P	3,05	3,08
Vaca E	2,60	2,60
Vaca U	2,39	2,39
Vaca R	1,96	1,96
Vaca O	1,83	1,83
Vaca P	1,53	1,53
Vacuno de vida	**P.actual**	**P.anterior**
Ternero cruzado base 200 Kg prim.	2,89	2,92
Ternero cruzado base 200 Kg seg.	2,61	2,64
Ternero país base 200 kg primera	1,83	1,86
Ternero país base 200 kg segundo	1,73	1,76
Ternera cruzada base 200 primera	2,17	2,17
Ternera cruzada base 200 segunda	1,89	1,89
Ternera país base 200kg primera	1,44	1,44
Ternera país base 200 kg segunda	1,26	1,26
Vaca desecho cruzada primera	0,68	0,68
Vaca desecho cruzada segunda	0,58	0,58
Vaca desecho país primera	0,48	0,48
Vaca desecho país segunda	0,38	0,38

Melón y sandía (3 de octubre)	P.actual	P.anterior
Melón IGP	s/c	s/c
Categoría extra	0,39	0,38
Primera categoría	0,27	0,32
Segunda categoría	0,19	0,20
Negra sin pepitas 1 cat. sandía	s/c	s/c
Negra sin pepitas 2 cat. sandía	s/c	s/c
Negra con pepitas 1 cat. sandía	s/c	s/c
Negra con pepitas 2 cat. sandía	s/c	s/c
Blancas primera cat. sandía	s/c	s/c
Blanca segunda cat. sandía	s/c	s/c

Globalcaja te ofrece la información agro del día

Globalcaja
Tu CAJA RURAL

TERREMOTO EN FERRAZ | MONCLOA LOGRA CONTROLAR LOS TIEMPOS

El PSOE desoye al PP y retrasa la comparecencia de Sánchez por el 'informe Cerdán' al 9 de julio

El presidente se parapeta en su apretada agenda internacional para imponer el próximo mes una declaración que Feijóo y los socios del Gobierno exigían que fuese este mismo jueves

AGENCIAS / MADRID

Suele afirmarse que el tiempo en política no se mide en minutos, sino en contextos. Pedro Sánchez ha decidido hacer buena esta sentencia y, en la seguridad de que el actual clima social y político no es el más adecuado para él, logró ayer posponer al 9 de julio su comparecencia en el Congreso para explicar los casos de corrupción que, vinculados a sus exsecretarios de Organización Santos Cerdán y José Luis Ábalos, anidaron en el seno de su Gobierno.

Atrincherándose en una densa agenda internacional, el presidente del Ejecutivo aplazó su comparecencia hasta el próximo mes, aunque la mayoría de sus socios quieren que sea antes y coinciden con el PP en que lo mejor sería que fuese esta misma semana.

El Gobierno explicó que el 9 de julio es la primera fecha que tiene libre Sánchez, en cuya agenda hay ya varios compromisos internacionales. En dicha comparecencia está previsto que el presidente ofrezca explicaciones sobre el *caso Koldo*, especialmente en lo que se conoce como el *informe Santos Cerdán*, pero también sobre otros asuntos que nada tienen que ver, como la cumbre de la OTAN y el consejo Europeo, ambos en junio.

El aplazamiento ratificado en el pleno del Congreso fue visto por el PP como una maniobra de Sánchez para eludir un asunto candente. Así, su portavoz Miguel Tellado detalló que su grupo propuso una modificación del orden del día del pleno de esta semana para que el jefe del Ejecutivo compareciera tras concluir la sesión del jueves, pero el PSOE, con el apoyo de EH Bildu y la «tibieza» de Sumar, se opuso.

Tellado agradeció a Vox, ERC, Podemos, PNV y Junts el apoyo a su propuesta, y censuró la postura complaciente de las dos fuerzas que lanzaron un balón de oxígeno al Ejecutivo. El portavoz popular tachó al presidente de «forajido» que huye del control del Parlamento.

En otro ejercicio de equilibrismo, la portavoz de Sumar, Verónica Barbero, explicó que su formación entiende que un presidente del Gobierno puede tener una agenda compleja «que un día para otro no le permite hacer cambios», pero no debería tardar tres semanas en dar una comparecencia «que la ciudadanía está esperando».

El pleno del Congreso, por otra parte, fue escenario de una nueva bronca parlamentaria al pedir el PP que se votara un cambio en el orden del día para adelantar la comparecencia del presidente del Gobierno, Pedro Sánchez, para explicar los polémicos audios de Santos Cerdán, a lo que se negó la presidenta de la Cámara, Francina Armengol.

Tellado registró un escrito reclamando una votación en aplicación del reglamento del Congreso, pero Armengol la rechazó. El PP, entre gritos de «manos arriba, esto es un atraco» y «sinvergüenza», invocó el artículo 68.1 del Reglamento, según el cual el orden del día del pleno puede ser alterado. A su juicio, Armengol incumplió «de manera flagrante» la normativa de la Cámara para, nuevamente, «salir al rescate de su jefe», Pedro Sánchez. «Ha vuelto a ejercer de árbitro comprado», le echó en cara.

Pese a todo, el PP no quiso dar su brazo a torcer y su portavoz anunció que su grupo parlamentario propondrá celebrar este jueves un Pleno monográfico en el Congreso sobre corrupción, con la comparecencia del presidente Pedro Sánchez, para no esperar al 9 de julio, que es la oferta del Gobierno. Para conseguir adelantar la presencia del líder socialista, reclamó el apoyo de los socios del PSOE para lograr que esto salga adelante en la próxima Junta de Portavoces.



FERNANDO SÁNCHEZ (EUROPA PRESS)

GABRIEL RUFIÁN ERC

«Sánchez debería entender que para cumplir con su agenda internacional tiene que seguir siendo presidente»

PATXI LÓPEZ PSOE

«El 9 de julio es la primera fecha disponible en la agenda del presidente en las próximas semanas»

MIGUEL TELLADO PP

«Armengol ha actuado como un árbitro comprado al impedir que su jefe comparezca en la Cámara esta semana»

Los populares acusan a **Armengol** de **incumplir** la normativa de manera flagrante

EL APUNTE

En busca de abogado

El 'exnúmero tres' de los socialistas espera encontrar un letrado con el que «demostrar su inocencia»

El exsecretario de Organización del PSOE Santos Cerdán está buscando abogado. Así lo reconoció ayer en unas breves declaraciones en la puerta de su casa, donde indicó que, cuando lo tenga, comparecerá ante el juez para «demostrar su inocencia».

Intentando atravesar a duras penas una nube de reporteros, que lo rodearon haciéndole preguntas, Cerdán insistió: «No voy a hablar. Estoy tratando de encontrar un letrado. Cuando lo tenga y vaya ante el juez, haré mis declaraciones y demostraré mi inocencia».

El hasta ahora *número tres* de los socialistas hizo ayer efectiva su baja en esa formación y entregó su acta de diputado, después de que el pasado jueves trascendiera un amplio informe de la UCO de la Guardia Civil que le relaciona con el supuesto cobro de comisiones en obras públicas en el marco del denominado *caso Koldo*.

El abogado Gonzalo Martínez Fresneda, quien accedió provisionalmente a representarlo para gestionar los trámites más urgentes en la causa, dejará de ser su letrado de forma inminente cuando Cerdán le informe de que ya tiene un nuevo defensor, tal y como ya habían indicado fuentes jurídicas.

Martínez Fresneda se limitó a comunicar al Tribunal Supremo que el que fuera dirigente del PSOE aceptaba declarar voluntariamente el próximo día 25 -como le había propuesto el magistrado instructor, Leopoldo Puente- y a pedir los antecedentes del informe de la UCO contra él.

Mientras, el PSOE registró su propuesta para crear una comisión de investigación en el Congreso que dilucide en el plazo de seis meses las responsabilidades del *caso Koldo* y el informe de la UCO que implica a Cerdán.

«Dada la naturaleza y gravedad de los hechos y conductas que se investigan respecto a estos casos de presunta corrupción», el PSOE considera «imprescindible conocer en profundidad su alcance y consecuencias, así como las medidas conducentes a evitar que se produzcan en el futuro».

AGENCIAS

ORIENTE PRÓXIMO | LAS GRANDES POTENCIAS MUNDIALES SE POSICIONAN



Los líderes de las naciones que conforman el foro se reunieron en un espectacular paraje en la provincia canadiense de Alberta. / LUDOVIC MARIN (EFE)

El G-7 acusa a Irán de la escalada con Israel y pide rebajar la tensión

El bloque cierra filas con el país hebreo y culpa al régimen persa de ser «la principal fuente de inestabilidad y terrorismo» en la región, mientras EEUU defiende un fin real del conflicto

AGENCIAS / KANANASKIS

Bajo un cielo que parecía contener la tensión palpable en medio mundo y en mitad de un bellísimo paisaje totalmente opuesto al que ahora mismo se vive en Oriente Próximo, los líderes del G-7 se reunieron ayer en Canadá para cerrar filas con Israel y acusar a Irán de ser el responsable de iniciar el pasado viernes las hostilidades entre ambos países, que tienen en vilo a la comunidad internacional. Concretamente, el bloque culpó al régimen persa por ser «la principal fuente de inestabilidad y terrorismo» en la región, a la vez que solicitó resolver la crisis y una desescalada que incluya un alto el fuego en la Franja de Gaza.

El grupo -formado por los mandatarios de Japón, Estados Unidos, Italia, Francia, Alemania, el Reino Unido y Canadá- acordó también que Teherán «no debe, bajo ninguna circunstancia, adquirir un arma nuclear», además de señalar que «Israel tiene derecho a defenderse».

La declaración conjunta del encuentro, que tuvo lugar en la localidad canadiense de Kananaskis, concluyó indicando que los países del G7 están atentos «a las posibles repercusiones en los mercados energéticos internacionales» y que están dispuestos a coordinar medidas «para salvaguardar la estabilidad del mercado».

Uno de los actores que participó en la reunión fue el presidente de Estados Unidos, Donald Trump, que abandonó la cita un día antes de lo previsto y lo justificó por la conflictiva situación en Oriente Próximo. Después de irse, el magnate aseguró que no está buscando «un alto el fuego» entre Irán e Israel -como había afirmado previamente el líder francés, Emmanuel Macron-, sino «un fin real» a las hostilidades.

> El grupo solicita un cese de las hostilidades que incluya un **alto el fuego en Gaza**

Para que esto suceda, el dirigente de EEUU arguyó que Irán debe anunciar «una renuncia total» a su programa nuclear, al tiempo que advirtió a las autoridades de Teherán contra atacar bases o intereses estadounidenses en la región, ya que, en este caso, la Casa Blanca respondería «con mucha dureza, con los guantes quitados».

Por último, Trump negó haber iniciado contactos con la república islámica para propiciar «conversaciones de paz» con Israel.

«FLAGRANTE AGRESIÓN». Ante la acusación del G-7 sobre el peligro de Irán, el país persa reaccionó y recriminó al bloque que no condene «la flagrante agresión» hebrea.

«El grupo debe abandonar su retórica sesgada y atajar el verdadero origen de la escalada: los ataques de Israel. Teherán no provocó de ninguna manera esas ofensivas, sino que se ha limitado a defenderse. ¿Acaso tiene otra opción?», resaltó el portavoz del Ministerio de Exteriores iraní, Esmaeil Baqaei.

APUNTE

Trump descarta matar al ayatolá Ali Jamenei «por ahora»

En medio del intercambio de fuego cruzado entre Israel e Irán, el presidente de EEUU, Donald Trump, tiró ayer de su particular retórica y aseguró conocer «dónde se esconde» el líder supremo de Irán, el ayatolá Ali Jamenei, pero descartó, «por ahora», tomar la decisión de matarlo.

«Sabemos exactamente dónde se encuentra. Es un blanco fácil, pero allí está a salvo. No vamos a eliminarlo, al menos por el momento, pero no queremos que se disparen misiles contra civiles ni soldados estadounidenses. Nuestra paciencia se está agotando», señaló el mandatario en Truth Social, donde afirmó que EEUU «tiene ahora el control completo y total de los cielos de Irán».

Tel Aviv anuncia la muerte del jefe del Estado Mayor de las Fuerzas Armadas de Teherán

AGENCIAS / JERUSALÉN-TEHERÁN

Mientras en el otro lado del mundo el G-7 mostraba su respaldo a Israel en su conflicto contra Irán, el Ejército hebreo anunció ayer la muerte del jefe del Estado Mayor de las Fuerzas Armadas de Irán, Ali Shadmani, quien asumió el cargo hace cuatro días tras el fallecimiento de su predecesor en los ataques ejecutados el pasado viernes por las fuerzas judías contra el país persa.

«Por segunda vez, las Fuerzas de Defensa de Israel (FDI) han eliminado al principal comandante militar del régimen», informaron las tropas en un comunicado, antes de especificar que el bombardeo fue lanzado contra «un centro de mando en el corazón» de Teherán.

Así, el Ejército hebreo destacó que Shadmani era «la figura más cercana» al líder supremo iraní, el ayatolá Ali Jamenei, al tiempo que subrayó que durante los últimos años «influyó directamente en los planes operativos de Irán para atacar al Estado de Israel», pese a que las autoridades de la república islámica no hayan confirmado aún su muerte.

En este sentido, resaltó que «esta baja se suma a una serie de eliminaciones de los más altos cargos militares de Irán», algo que «degrada la cadena de mando de las Fuerzas Armadas iraníes». Desde que empezaron las hostilidades, el Ejército judío también ha acabado con la vida del jefe de la Guardia Revolucionaria, así como el responsable de inteligencia de esta brigada.

LOS ATAQUES CONTINÚAN. No obstante, el conflicto siguió ayer su curso, aunque vivió una de las jornadas menos sangrientas desde que la situación estallara. En este contexto, al menos tres personas fallecieron y cuatro resultaron heridas después de que un proyectil israelí impactara un puesto de control en la ciudad de Kashan, en el centro del país persa.

Además, se confirmó la muerte de tres trabajadores de la radiotelevisión pública iraní (IRIB), en Teherán, en un bombardeo ejecutado el pasado lunes.

Por su parte, la república islámica disparó alrededor de 10 misiles y 30 drones contra territorio hebreo, pero estos no provocaron víctimas mortales.

PABLO BELLIDO
PRESIDENTE DE LAS CORTES

«La memoria democrática es un ejercicio de justicia y de reconciliación, pero también debe serlo de salvación»



EL DATO

1.106

EUROS DE GASTO MEDIO EN VACACIONES. Según el Observatorio Cetelem cada castellanomanchego se gastará en las vacaciones una media 1.106 euros, muy similar al año anterior, cuando fue de 1.103 euros.

CASTILLA-LA MANCHA

CONSEJO DE MINISTROS | UNA EXPLICACIÓN QUE LLEGA 49 DÍAS DESPUÉS DEL INCIDENTE

El Gobierno responsabiliza a Red Eléctrica del apagón y reparte culpas con el resto de energéticas

La ministra Aagesen apunta a que el fallo se debió a un «origen multifactorial» de las empresas implicadas, descarta un ciberataque y anuncia un decreto ley para evitar que se vuelva a repetir

AGENCIAS / MADRID

Después de 49 días de espera, la vicepresidenta y ministra para la Transición Ecológica y el Reto Demográfico, Sara Aagesen, repartió ayer en el Congreso las responsabilidades del gran apagón del pasado 28 de abril y señaló principalmente a Red Eléctrica y, en segundo término, a las compañías energéticas como las causantes del *cero* eléctrico que llevó a la Península Ibérica a estar prácticamente sin luz.

Aagesen explicó de forma técnica que el incidente se produjo por un problema «multifactorial» que implica episodios de sobretensión, oscilaciones y desconexiones de centrales, y avanzó que la próxima semana el Gobierno aprobará un real decreto ley para supervisar mejor el sistema para que un episodio similar no se vuelva a producir.

La vicepresidenta tercera remarcó que se ha descartado por completo que el apagón sucediese por un ciberataque, y apuntó a un conjunto de factores que se desarrollaron en cadena y provocaron finalmente un episodio sin parangón.

El informe estructura la causa del *cero* energético en diferentes factores, como, por ejemplo, que el sistema no disponía de suficiente capacidad de control de tensión dinámica, según relató.

La ministra precisó que Red Eléctrica, encargada de casar oferta y demanda, había programado para el día 28 hasta a 10 centrales convencionales (ciclos combinados, nucleares o carbón) que debían estar disponibles (previo pago) para evitar cualquier episodio de sobretensión de la red.

Pero a las ocho de la noche del día anterior, una de esas 10 instalaciones que estaban programadas comunicó a Red Eléctrica que no estaría activa al día siguiente y el operador decidió no sustituirla por otra. He ahí el primer problema: Red Eléctrica se confió y decidió que en la siguiente jornada el sistema eléctrico funcionará con un salvavidas menos de lo que había previsto inicialmente.



La socialista sostiene que se dio un fenómeno de sobretensiones en cadena. / E.PRESS

Además, hay que sumar que tampoco las nueve centrales que debían estar disponibles para controlar la tensión en caso de oscilaciones graves funcionaron como debían. «Todas y cada una de ellas tenían algún grado de incumplimiento», afirmó. Y esto lleva a repartir la culpa también a las compañías eléctricas.

A este mal funcionamiento de las centrales hay que añadir una serie de «desconexiones» de instalaciones de generación en Granada, Badajoz, Huelva, Sevilla, Cáceres y Badajoz. Estas medidas se produjeron para proteger a las instalaciones de esa sobretensión, pero Aagesen subrayó que mientras algunas lo hicieron «dentro de los límites autorizados», otras desconexiones «fueron de manera indebida».

El informe no identifica a empresas ni a personas jurídicas concretas a «petición expresa de los actores», aunque en el caso de las centrales de generación convencional las principales compañías (Iberdrola, Endesa, Naturgy) concentran la gran mayoría del parque. Y aunque Red Eléctrica es propiedad en un 20% del Estado español, la vicepresidenta evitó juzgar a los directivos y señaló que es tarea de los tribunales o de la CNMC establecer responsabilidades.

MEDIDAS DE SUPERVISIÓN. Tras compartir las conclusiones, la vicepresidenta anunció un nuevo real decreto ley, que será aprobado en el próximo Consejo de Ministros, para evitar un cero energético con medidas como reforzar la supervisión y verificación de todas las obligaciones por parte de todos los agentes, «acelerar» la puesta en marcha de la Comisión Nacional de la Energía (CNE) o «reforzar los recursos que pueden controlar la tensión».

El impulso al aumento de la demanda eléctrica y el de la firmeza y flexibilidad son otras de las medidas para acelerar la planificación de la red de transporte Horizonte 2030, junto a las de almacenamiento e impulsar las interconexiones.

EL DETALLE

Endesa avanza que el caso se juzgará en los tribunales

El consejero delegado de Endesa, José Bogas, indicó ayer que es posible que el caso del apagón del pasado 28 de abril acabe «en los tribunales» por «unos y otros», si bien afirmó que le gustaría que «no hubiera «acusaciones a nadie».

«Malicio, que digan lo que digan, acabaremos en los tribunales todos, unos u otros, pero más que cuál fue la causa, a mí me gustaría resaltar varias cosas», explicó Bogas quien subrayó que el sistema funciona con energías síncronas y asíncronas, que son las que aportan la solar o la eólica, y que hacen perder inercia en el sistema, que es «menos flexible y más vulnerable» mientras no se avance en almacenamiento de estas energías o en reactancia, que son soluciones que España debe desarrollar.

Cuando ocurrió el apagón, añadió, se produjeron tensiones «enormes» y los centros de control de Endesa y de otras energéticas llamaron a Red Eléctrica «bastantes veces», porque se está gestionando el sistema con una «tensión muy alta» que, aunque «no era crítica», sí estaba «por encima de lo normal», lo que, a su juicio, debería haber llevado al operador a tomar «algún tipo de decisión» para evitar el incidente.

INDICADORES

El coste laboral escala a récords de hace 25 años, con 3.124 euros al mes por persona

EUROPA PRESS / MADRID

El coste laboral medio por trabajador y mes (que incluye las remuneraciones y las cotizaciones sociales) subió un 3,8% en el primer trimestre del año en relación al mismo período de 2024, hasta los 3.124,55 euros, su cifra más alta en un primer trimestre desde 2000, según informó ayer el INE.

Con este incremento interanual del indicador, dos décimas superior al del período anterior, se acumulan ya 17 trimestres consecutivos de alzas.

Entre enero y marzo, los salarios (todas las remuneraciones, tanto en metálico como en especie) mejoraron un 3,8% interanual en términos brutos, hasta situarse en una media de 2.290,46 euros por trabajador y mes, la cifra más alta en un primer trimestre desde el comienzo de la serie, hace 25 años.

Los otros valores (costes no salariales) totalizaron de enero a marzo 834,09 euros por trabajador y mes, con un repunte interanual también del 3,8%. El componente más importante son las cotizaciones obligatorias a la Seguridad Social, que aumentaron un 3,9% interanual en el primer trimestre.

Según el INE, la cifra por hora efectiva subió un 2,2% en tasa interanual en el primer cuarto del año, hasta los 23,60 euros. Por su parte, el dato que mide la hora pagada aumentó un 3,6%, hasta los 20,63 euros.

Por secciones de actividad, el coste laboral registró sus mayores incrementos en el suministro de energía eléctrica y gas (+7,6%, hasta los 7.856,29 euros por trabajador y mes), y en el suministro de agua (+7,1%, hasta los 3.530,28 euros).

En el otro extremo, el único descenso lo anotó la Administración Pública, con un retroceso del 0,8%, hasta los 3.504,79 euros por trabajador y mes.

Por su parte, los ascensos interanuales menos pronunciados de esta partida se dieron en actividades artísticas (+1%), sanitarias (+1,5%), profesionales (+2,3%), otros servicios (+3,1%) y hostelería que, con un avance interanual del 3,1%, anotó el dato más bajo de todas las secciones (1.857,92 euros por asalariado y mes).

ALMONACID DEL MARQUESADO, ADESIMAN



CASTILLA-LA MANCHA,
enmarcando un futuro sostenible

En la comarca de Adesiman, Almonacid del Marquesado apuesta por la energía asequible y no contaminante.
Visita Castilla-La Mancha y descubre la ruta de los Objetivos de Desarrollo Sostenible.

Participa en el Concurso de fotografía
'Captura la esencia de los Marcos ODS en Castilla-La Mancha'
Más información y bases en www.recamder.es

adesiman
Federación para el Desarrollo de
La Sierra y Mancha Conquense

Castilla-La Mancha
Unión Europea
Fondo Europeo Agrícola de Desarrollo Rural
LEADER
recamder

MEDIO AMBIENTE

El alcalde: «Da mucha pena ver hoy las Barrancas de Burujón»

El alcalde agradece expresamente a los agricultores su intervención vital para cortar el feroz avance de las llamas. «Si no es por ellos, el pueblo se quema», afirma



La superficie quemada en las Barrancas de Burujón.

J. MORENO / TOLEDO

El alcalde de Burujón, el agricultor Juan José Torres, aguantó ayer sólo dos segundos en el mirador de las Barrancas. El paraje es desolador, y le duele. «Da mucha pena», repetía en palabras a este diario.

Buena parte de las vistas que han popularizado este paraje de Burujón han quedado arrasadas por las llamas. «Este año va a estar feísimo», pronostica. Pero la naturaleza resurgirá con los meses.

De momento, el alcalde desconoce las causas de un fuego ya extinguido y originado en la finca 'Torralba', colindante con el embalse de Castrejón. Precisamente, el siniestro comenzó el lunes hacia las cuatro de la tarde y empeoró notablemente pasadas las ocho de la tarde por una tormenta. Torres es prudente y subraya su indignación por que no quedara extinguido en esas cuatro horas de margen, al lado de un pantano.

El alcalde advirtió a las 20:30 horas de la velocidad de las llamas, que tomaban dirección hacia el pueblo. El agricultor avisó a sus compañeros, quienes se pusieron manos a la obra y araron para hacer cortafuegos. «De no ser por ellos, estaríamos hablando de otra situación, pues el fuego estaba totalmente descontrolado y con clara dirección al pueblo», manifestó en un mensaje a sus vecinos. Y apostilla: «Siempre que hay una desgracia, son los primeros que salen. Si no llega a ser por ellos, hubiera pasado una desgracia».

El incendio forestal en el paraje de las Barracas de Burujón obligó a la evacuación de 33 residentes en la urbanización aledaña de Las Cañas de Albarreal, en Albarreal de Tajo. Este ayuntamiento habilitó la nave municipal para que pasaran allí las horas. Así, regresaron a sus domicilios hacia las cinco de la madrugada.

Las Barrancas se encuentran en los términos municipales de Albarreal de Tajo, Burujón y La Puebla de Montalbán, en la orilla norte del embalse de Castrejón. Son espectaculares cortados arcillosos, formados por la erosión del viento y las aguas del Tajo sobre sedimentos de hace 25 millones de años. Se accede por una pista de tierra en el kilómetro 26 de la CM-4000.

SANIDAD

Licitada la redacción del proyecto del nuevo centro de salud de Santa Cruz de la Zarza

LA TRIBUNA / TOLEDO

El Gobierno de Castilla-La Mancha ha publicado en la Plataforma de Contratación del Sector Público la licitación de la redacción del proyecto básico y de ejecución, dirección facultativa y coordinación de seguridad y salud del nuevo Centro de Salud de Santa Cruz de la Zarza, por un importe cercano a los 166.000 euros.

El plazo de presentación de solicitudes está abierto hasta el 9 de julio. Las actuales instalaciones se corresponden con un centro antiguo que no da respuesta a las necesidades asistenciales actuales, pues no cuenta con espacios para nuevas acciones, el área de Urgencias tiene unas dimensiones reducidas y las consultas de Pediatría están ubicadas en módulos prefabricados anexos a las instalaciones del centro.

Para mejorar de forma temporal estas instalaciones se han hecho algunas reformas en el centro de salud dirigidas a mejorar espacios, sin embargo, las instalaciones actuales no permiten una posible ampliación.

El Gobierno de CLM tiene prevista una inversión de tres millones de euros para la construcción del nuevo centro, que se levantará en una parcela de más de 2.300 metros cuadrados situada en la calle Santa Cruz de Rivas y que tendrá una superficie construida de más de 1.200 metros cuadrados.

La Zona de Salud de Santa Cruz de la Zarza tiene asignadas 4.013 tarjetas sanitarias.

JUSTICIA

EL ULTRAMARATÓN DE CRISTIAN EN LA AUDIENCIA PROVINCIAL

El procesado de 26 años protagonizó ayer dos juicios por sendos delitos por tráfico de drogas ocurridos en Talavera y Sonseca con unos meses de diferencia. Pactó y se librará de la prisión

J. MORENO / TOLEDO

Cristian, a sus 26 años, subrayó seguramente en rojo el 17 de junio. Se trataría de la peor pesadilla posible para la mayoría de la población: comparecer ante los jueces con petición de cárcel como espada de Damocles. Hasta los funcionarios de la Audiencia Provincial se sorprendieron de que protagonizara en un mismo día como acusado dos juicios en el órgano provincial. A las 10 de la mañana y a las 12. Ambos por tráfico de drogas. Ambos con una petición de pena de prisión considerable: cinco años de cárcel por el delito cometido en Talavera y tres años y medio por el de Sonseca.

Al final, sus abogados del turno de oficio (tuvo uno diferente para cada causa) resolvieron el entuerto enseguida con un pacto con la Fiscalía: dos años prisión por cada caso y la suspensión de la pena.

Cristian comparecía en la Audiencia Provincial sin antecedentes en vigor. Pero la asunción de la culpabilidad en las dos causas implicaba la interrogante de si se consideraba que tenía la hoja limpia. Por eso, el abogado del segundo juicio, el de las 12 horas, optó por entregar un informe de Proyecto Hombre sobre el sometimiento del acusado a un tratamiento de deshabituación. Así se aseguraba la admisión del acuerdo por parte de la Fiscalía.

Cristian reconoció que el 16 de noviembre de 2023 se hallaba junto con otros dos individuos (juzgados ayer también con el pacto con la Fiscalía de dos años de prisión) en un coche en la calle de Navalcán de Talavera. La Policía Nacional sorprendió a los tres con ketamina, cocaína y marihuana; llevaban además una báscula de prisión oculta en el salpicadero. Por ello, Cristian y sus compinches se enfrentaban a cinco años de cárcel y a una multa de 16.847 euros.

Ese mismo año, pero nueve meses antes, la Guardia Civil había sorprendido también a Cristian con droga en el aparcamiento de una conocida discoteca de Sonseca. Esta vez estaba solo. Le intervinieron 14 comprimidos de MDMA, además de ketamina y cocaína. Por ello, se enfrentaba a una petición de tres años y medio de prisión y una multa de 750 euros.

Cristian habrá tachado el 17 de junio en el calendario con la suspensión de la pena en ambas causas. Eso sí, la libertad está condicionada a que esté libre de delitos durante un periodo de tres años. La suerte está en sus manos.

SANIDAD | CURSO 'NUEVOS AVANCES Y DESAFÍOS EN ESCLEROSIS MÚLTIPLE'

DIEZ AÑOS ABRIENDO DEBATES SOBRE LA ESCLEROSIS MÚLTIPLE

El curso dirigido en la Universidad Menéndez Pelayo por el investigador de Parapléjicos Diego Clemente, y con la participación de Ademto, cumple estos días diez años. Por sus aulas han pasado cerca de 150 ponentes, entre investigadores, especialistas clínicos y pacientes



Diego Clemente y Begoña Aguilar, con un ponente y el grupo de Parapléjicos. / LT

C. S. JARA / TOLEDO

Este miércoles arranca en la Universidad Menéndez Pelayo (UIMP) en Santander la décima edición del curso 'Nuevos avances y desafíos en la esclerosis múltiple', que se ha convertido en una cita de referencia para los expertos en esta enfermedad. Cuando concluya el curso de este año, por la UIMP habrán pasado cerca de 150 especialistas, entre investigadores, médicos y representantes del movimiento asociativo de pacientes.

Precisamente, la participación de esos tres ámbitos es la característica que hace único este curso, que se celebra en Santander, pero con continuas rereferencias a Toledo. No en vano su director es Diego Clemente, investigador principal del Grupo de Neuroinmuno-reparación del Hospital Nacional de Parapléjicos, y la secretaria es Begoña Aguilar, presidente de la Asociación de Esclerosis Múltiple de Toledo (ADEMTO).

Cuando está a punto de iniciarse este décimo curso, *La Tribuna* conversa con Diego Clemente y Begoña Aguilar, sobre el balance y las perspectivas de una actividad que se ha convertido ya en fija en la apertura de los cursos de verano en Santander. Se inició de la mano del rector César Nombela, toledano, y se ha mantenido después con los diferentes equipos directivos.

«Normalmente hay cursos para médicos, hay congresos para investigadores básicos, hay jornadas de pacientes, pero éste es el único caso que yo conozco donde estamos todos los perfiles juntos», asegura Diego Clemente.

Cada año, más de una docena de profesionales de los tres ámbitos se reúnen para poner al día algunos de los aspectos de una enfermedad neurodegenerativa y crónica, que es conocida como «la enfermedad de las mil caras», precisamente por la gran diversidad sintomática que presenta. El curso es fruto de una colaboración atípica, entre un investigador y una representante del movimiento asociativo, que comparten una misma filosofía. «Queríamos que nuestros colectivos se conocieran y tuvieran una comunicación de ida y vuelta», explica Begoña Aguilar.

Quizás ese es uno de los secretos del éxito. El otro es haberse convertido en este tiempo en un referente, que sigue contando con el apoyo de la UIMP y de los patrocinadores, y con el interés científico. «Tenemos listas de espera», comenta Clemente sobre el interés de los investigadores por acudir.

En estos diez años, el curso de Santander ha sido antesala de novedades que en este tiempo se han incorporado plenamente al arsenal terapeútico para tratar a las personas con esclerosis múltiple. La influencia positiva del ejercicio físico, la alimentación o la vitamina D, y, en general, de un estilo de vida saludable, son algunos de esos temas que han pasado por los debates de los cursos de verano, entonces como una avanzadilla de lo que estaba por venir.

«Se ha hablado del virus de Epstein-Barr como un factor necesario, pero no suficiente para desarrollar la enfermedad, de la inteligencia artificial para el diagnóstico, de la terapia celular, de la microbiota...», repasa Clemente. Ha sido un periodo fructífero en los tratamientos de una enfermedad que hace solo unas décadas apenas disponía de fármacos. En la última década, sin embargo, el arsenal terapéutico se ha multiplicado y ha alcanzado incluso a la modalidad primaria progresiva de la enfermedad, para la que no existía tratamiento modificador.

«Creo que de la parte de investigación más básica, todo no, pero todos los aspectos más importantes yo diría que se han tratado. Y de la parte más clínica, te diría que también», señala el investigador de Parapléjicos, que, no obstante, considera que todavía habría muchos temas por abordar, unos porque han avanzado o se tocan aspectos diferentes y otros porque todavía no han sido suficientemente abordados.

Para Begoña Aguilar, más allá del curso en sí mismo, la presencia en Santander ha permitido a su asociación participar en otras iniciativas de interés para los afectados de la enfermedad. «Las conexiones que han salido de conocerse allí médicos, investigadores, fisioterapeutas, otros profesionales, son importantes». Ademto participa en un proyecto europeo y sus premios de investigación han contado con especialistas que antes habían pasado por la UIMP.

Es parte del resultado de poner a Toledo en el mapa de la ciencia, porque eso es lo que se ha conseguido con el curso de verano, conocido ya por toda la comunidad de la esclerosis múltiple. «Eso creemos nosotros», señalan ambos, aunque no ocultan cierta decepción por la escasa repercusión que este trabajo ha tenido en el ámbito institucional en Castilla-La Mancha. «Lo que sí se ha hecho es mostrar que en Toledo y en Castilla-La Mancha sabemos hacer las cosas bien, aunque las hagamos en Santander», apunta Diego Clemente. «Todo el mundo sabe que en Toledo las cosas de la esclerosis múltiple se hacen bien, ya sea organizarse como pacientes o dar el servicio a los pacientes o sea hacer investigación», apunta Aguilar.

No obstante, ha habido poca presencia de las instituciones sanitarias de la región. La presencia institucional se compensará este año con una presidenta autonómica, la de Baleares, y un expresidente de Aragón. Dos nombres importantes de la esfera pública, Marga Prohens y Javier Lambán, afectados de esclerosis múltiple, que pondrán rostro a la comunidad depacientes. «Es muy importante ponerle nombre y cara a las cosas», aplaude Aguilar.

DIAGNÓSTICO Y ENVEJECIMIENTO EN EL PROGRAMA DE 2025

El curso arranca hoy con una mirada a los «avances y desafíos en el diagnóstico y tratamiento de la esclerosis múltiple». La segunda jornada se dedicará a la edad

C. S. J. / TOLEDO

Aspectos clínicos de la esclerosis múltiple, investigación en nueroinmunología y la microglía en esta enfermedad van a centrar las tres sesiones de la décima edición del curso 'Nuevos avances y desafíos en la esclerosis múltiple', que arranca hoy en la UIMP, en la apertura de los cursos de verano en Santander.

Bajo la dirección del doctor Diego Clemente, con la presidenta de ADEMTO como secretaria, el programa de este año se compone de ocho ponencias y una comunicación, además de dos mesas redondas.

La de la jornada inaugural se ha orientado a pasar revista a la última década, coincidiendo con el décimo aniversario del curso, y contará con la participación de Javier Lambán, expresidente de Aragón, y Marga Prohens, presidenta de Baleares; ambos son afectados de esclerosis múltiple.

La primera jornada estará centrada en el diagnóstico y las comorbilidades de la enfermedad, con la participación de tres especialistas del Complejo Universitario de Salamanca, el Hospital Gregorio Marañón de Madrid y el Hospital General Universitario de Ciudad Real.

La jornada de mañana abordará el envejecimiento de las personas con esclerosis múltiple y se cerrará con una mesa redonda sobre el tema 'La edad de la esclerosis múltiple', mientras que el viernes el curso ofrecerá dos ponencias sobre la microglía, a cargo de Jerome J.A. Hendriks, de la Universidad de Hasselt, en Bélgica, y María Domercq, del departamento de Neurociencias de la Universidad del País Vasco y el Achucarro Basque Center for Neuroscience.

FÚTBOL

RAQUEL JIMÉNEZ / TALAVERA

Javi Vázquez ha entrado en la lista de entrenadores del Talavera, como Pelines o Fran Alcoy, que han conseguido ascender al equipo. En su caso le ha bastado una temporada para devolver al equipo a Primera Federación. Una campaña exitosa en lo deportivo, pero con una relación inexistente con la propiedad. Y por ello, entiende que desde el club había un escaso interés en su renovación y, de ahí, la propuesta «inmerecida» que le presentaron.

El técnico madrileño inicia ahora una nueva etapa y entrenará en Primera Federación. Su destino será Algeciras, en un equipo consolidado en la categoría de bronce. Vuelve a alejarse de casa; y es que precisamente estaba a gusto en Talavera, entre otros aspectos, por la cercanía a Madrid.

En su despedida tiene palabras hacia los jugadores que ha entrenado y, por supuesto, expresa su agradecimiento a una afición que, en líneas generales, se ha mostrado contrariada con su marcha.

Javi Vázquez y el CF Talavera separan ahora sus caminos, aunque preparador y club blanquiazul militarán en la misma categoría y quién sabe si algún día vuelvan a encontrarse.

Una vez que han transcurrido unos días desde que anunciaste tu marcha del Talavera, ¿cómo te encuentras en estos momentos?
Todo se va calmando poco a poco, aunque es verdad que se trata de una época de bastante incertidumbre y de muchas emociones. Y es que todo es más complicado cuando sales de un sitio donde has sido tan feliz. Además, soy una persona bastante emocional y es lógico que estos días se haya quedado ese poso de tristeza. Pero al mismo tiempo me encuentro con la alegría y la ilusión de iniciar un nuevo proyecto (Algeciras). Por tanto, son momentos de bastante batiburrillo emocional y de mucho ajetreo.

¿Qué ha ocurrido desde el 1 de junio, día del ascenso, cuando dijiste «por mí estaría más que renovado», al jueves 12 de junio cuando te despediste de la afición blanquiazul a través de las redes sociales?
No es lo que haya pasado estos días, sino que esto viene de atrás. Y ha habido muchas cuestiones internar que, evidentemente, me



El técnico madrileño, el pasado 1 de junio, durante el último partido que dirigió al CF Talavera, que fue el del ascenso. / MANU REINO

JAVI VÁZQUEZ
EX ENTRENADOR DEL CF TALAVERA

«Es irrisoria la cantidad por la que he entrenado este año en el Talavera»



quedaré para mí. Por tanto, no ha supuesto una sorpresa porque ha habido muchas cosas que he tenido que ir gestionando durante el año. Por eso no es lo que ha pasado después de subir porque creo que si el club hubiera querido realmente que renovara, se tendría que haber hecho mucho antes y no prácticamente nueve días después de conseguir el ascenso. Entrenar no es solo la pasión de mi vida, sino que supone también de lo que puedo comer día a día, a lo que se une la incertidumbre sobre el futuro del club. Me da mucha pena con todo lo que hemos construido y con lo fácil que era; e, incluso, me parece absurdo que estemos en este contexto. Pero hay cuestiones que no dependen de la afición, del entrenador o de los jugadores y, por desgracia, otros elementos del entorno han hecho imposible que todo fuera como tendría que ser en una situación normal.

¿Cómo valoras la oferta de renovación del CF Talavera?
La propuesta vino nueve días después del ascenso; el dinero no me ha movido nunca y en Talavera había muchas otras cosas como la cercanía a casa o el cariño. Pero en este caso tiene más que ver con la inestabilidad institucional y la desconfianza evidente hacía mí de ciertas partes del club que han motivado que ni por todo el oro del mundo renovara en el Talavera; además, creo que la propuesta era inmerecida, aunque con otro entorno o contexto, pues seguramente por dos duros otra vez, como he estado esta temporada, habría renovado porque, a pesar de llevar tiempo entrenando, vivo comido por servido. Y es que ha sido irrisoria la cantidad por la que he entrenado este año en Talavera.

Entonces tu estancia en el club parece que no ha sido precisamente idílica.
No en relación a ciertos estamentos, pero con los jugadores y la afición ha sido algo prácticamente imposible de conseguir en el mundo del fútbol a nivel profesional. No hace falta exteriorizar con palabras lo que he podido sentir en muchos momentos de la temporada, lo he tenido que gestionar, he sobrevivido y es de lo que más orgulloso me siento, es decir, haber mantenido la estabilidad personal, conseguir que no llegara nada a los jugadores, que no nos tumbara y así hemos logrado un ascenso.

Y, además, has tenido una relación complicada con el propietario del CF Talavera, José Jiménez.
Llevo ocho o nueve meses sin hablar con él; cada propietario entiende la manera de gestionar su club y no puedo hablar ni bien, ni mal de lo que tiene que ver con el cara a cara porque prácticamente no lo ha habido. Me hubiera gustado que las cosas fueran distintas, pero como no dependía de mí, intenté que eso no me minara y lo conseguí. Además, en muchos momentos pude estar fuera del equipo y he sobrevivido más de lo que podían imaginar en Talavera. Pero entiendo los intereses de todos y cómo funciona esto, con lo que me cabreo poco. Y estoy convencido de que en el futuro nos volveremos a juntar.

Precisamente cuando te has sentido en la cuerda floja, has utilizado el sarcasmo y la ironía. ¿Ha sido una especie de mecanismo de defensa?
Más bien como mecanismo de naturalizarlo. He estado mucho tiempo casi morado de lo apretada que tenía la soga. Al final existen muchos intereses que están lejos de lo que realmente como entrenador sabemos que vendrían bien para el equipo, pero no depende de mí. Además, haber naturalizado todo esto me ha permitido gestionar aquellas semanas en las que el club se estaba reuniendo con otros entrenadores, algo que no dejé que me influyera y seguí disfrutando de mi carrera.

En todo este contexto, ¿cuándo aparece el Algeciras?
El lunes o el martes después del ascenso con un interés importante porque había comenzando semanas antes. Ellos querían cerrar el tema del entrenador y yo tenía que tomar una decisión.

¿Fue la única oferta o hubo más?
La verdad es que ha habido unas cuantas más. Hubo varios contactos y, sobre todo, a lo largo de estas dos semanas, se han llevado a cabo varias reuniones. Bueno, cuando consigues un ascenso, aunque seas muy malo, pareces bueno. Así funciona el mundo del fútbol y esto por otros años en los que no me llamará ni Rita.

¿La confección de la plantilla del Algeciras te ha dejado sin vacaciones?
La vida del entrenador es así, vacaciones no hay. Asciendes, al día siguiente al Ayuntamiento, después mudanza porque acabó el contrato de la casa el 30 de mayo, a lo que siguen reuniones, llamadas, incertidumbre… La verdad es que he saboreado poco el ascenso porque que coma cada día depende de si entreno o no. Y cuando cierras un contrato nuevo, hay que empezar al minuto siguiente a confeccionar la plantilla: estoy hablando de perfiles con el director deportivo y tengo llamadas por doquier.

Por otro lado, ¿cómo recibiste las muestras de apoyo que te brindó la afición blanquiazul cuando hiciste pública tu marcha?
Es una de las cosas que más me ha gustado porque me mueve la emoción, el vínculo y el disfrutar de mi carrera de entrenador. Aunque cada año reflexiono mucho sobre si realmente quiero seguir entrenando, con todo lo que conlleva, porque en ocasiones la esencia de entrenar se pierde. Por ello, uno de los aspectos del fútbol que me encanta a estos niveles es la cantidad de gente que hay detrás y la emoción que surge en el apoyo a clubes. En este caso el nexo con la afición ha sido increíble, que me entristece junto a la posibilidad de no seguir entrenando a ciertos jugadores y a no vivir en Talavera por la cercanía a mi familia, La verdad es que he recibido cantidad de mensajes y no solo por lo deportivo, sino llevado a lo personal y la verdad es que me ha superado.

¿Esperas volver en un futuro a entrenar al CF Talavera?
Al final ha habido falta de conexión con los actuales propietarios, lo que no es bueno ni malo. Lo importante es que ha sido increíble lo que hemos conseguido todos juntos. Veo que hay todavía esa inestabilidad y me da pena. Pero tengo un gran cariño por el club; recuerdo que cuando llegué, me decía que aquello era Mordor y, sin embargo, me voy sintiendo que es Alicia en el País de las Maravillas ya que no me habría podido imaginar un final tan precioso en un año que, pase lo que pase en un futuro, nunca vamos a olvidar. Así que si el día de mañana el Talavera me vuelve a querer, ya que parte de mi corazón se ha quedado allí, he de ir.

Si el club hubiera querido que renovara, se tendría que haber hecho antes y no nueve días después del ascenso»

Ha tenido que ver más con la inestabilidad institucional y con la desconfianza hacia mí de ciertas partes del club que han motivado que ni por todo el oro del mundo renovara con el Talavera»

He estado mucho tiempo morado de lo apretada que tenía la soga, pero naturalicé las semanas en las que se estaban reuniendo con otros entrenadores»

BMX | CAMPEONATO DE MADRID

CANDELA SIERRA CONSIGUE EL BRONCE EN MADRID

Un total de 12 pilotos del BMX Talavera se desplazaron a Arganzuela para disputar esta competición; este fin de semana será la Copa de España

LA TRIBUNA / TALAVERA



Parte de la expedición del BMX Talavera a Madrid. / L. T

Este domingo 15 de junio, en Arganzuela (Madrid) y bajo un sol de justicia, se celebró el Campeonato de Madrid de BMX 2025 donde los pilotos del BMX Talavera, obtuvieron un bronce y múltiples finalistas.

Hasta el circuito de Arganzuela, se trasladaron 12 pilotos del Club. Un jovencísimo equipo que va, poco a poco introduciéndose e, incluso, asentándose en las competiciones nacionales oficiales.

En 5-6 años Enzo Abellán, pese a lo exigente del circuito, superaba todo las eliminatorias y conseguía una magnífica quinta posición en la final.

En féminas 7-8 años Candela Sierra, en una sobresaliente competición, se hacía con el bronce, a pesar de una caída en la última manga, cuando iba destacada, en primera posición.

En promesas 7-8 años Valentín Velasco, en su segunda competición, y tras una aparatosa caída sin consecuencias, abandonaba la prueba. Diego Abellán no superó las clasificatorias y terminaba su carrera. Martín López, mostrando una magnífica adaptación a la competición, superaba las clasificatorias y semifinales, logrando un octavo puesto que sabe a podio. David Pavón, piloto más experimentado, era quinto en esta misma final.

En féminas 9-10 años, una muy competitiva Laia Tirado se quedaba a una plaza del podio con su cuarto puesto en la final.

En principiantes 9-10 años Arai González no lograba superar las clasificatorias, por lo que terminaba su competición. Miguel Morales sí conseguía pasar las motos y quedaba eliminado en semifinales.

En alevines 11-12 años Asier Tirado, que mostraba una magnífica progresión, superaba todas sus mangas y una caída en la final, lo que hacía que quedara en la octava posición.

En Cruiser 30-39 años Iván Tirado, al que ya se le ve totalmente adaptado a la categoría y a la competición, lograba el cuarto puesto en la final.

La próxima competición será este fin de semana con la Copa de España que se disputará en Padul (Granada).

FÚTBOL SALA | FORMACIÓN



Foto de familia de la primera edición del Clinic. / FS TALAVERA

El II Clinic de Tecnificación de Porteros llega a finales de mes

El FS Talavera celebrará esta actividad el fin de semana del 28 y 29 de junio

LA TRIBUNA / TALAVERA

Después de su éxito en la primera edición celebrada durante estas pasadas navidades, repite el Clinic de Tecnificación de Porteros del FS Talavera para celebrar de esta manera su segunda edición, que tendrá lugar los próximos sábado 28 y domingo 29 de junio en el Pabellón Primero de Mayo.

De la mano del departamento Talavera Futsal Lab y con el fin de potenciar las habilidades de los guardametas tanto de La Academia como de fuera de la misma, ya que el clinic está abierto también a externos, se llevará a cabo esta iniciativa que se desarrollará en distintos horarios en función de las edades de los concursantes.

Las actividades a desarrollar serán las siguientes: Calentamiento específico, acciones técnicas sin balón, blocaje y saque, juego de pies y batalla de porteros, siendo esta última una de las novedades que se introduce en esta edición.

La actividad cuenta con un precio de 18 euros para los miembros de La Academia y de 20 euros para los que no lo son. Las inscripciones se pondrán realizar a través de la web o app del FS Talavera (www.fstalavera.com) y para más información desde el club se han habilitado los siguientes números de teléfono: 685.829.600 (Joel) y 629.381.166 (David).

ATLETISMO | PATROCINIO

Agua de Valtorre patrocina a Irene Santos, promesa de la marcha atlética

Este acuerdo reafirma la apuesta de la firma de agua mineral natural afincada en la coamrca de La Jara por el talento emergente como es el caso de la atleta talaverana

LA TRIBUNA / TALAVERA

Agua de Valtorre afianza su compromiso con el deporte joven y el bienestar firmando un acuerdo de colaboración y patrocinio con la atleta talaverana Irene Santos Querencias, una de las más firmes promesas de la marcha atlética española. Este acuerdo reafirma la apuesta de Agua de Valtorre por el talento emergente a la vez que pone de relieve su compromiso con el bienestar y los hábitos saludables.

La atleta Irene Santos Querencias compite en la disciplina de marcha atlética y ya suma un importante palmarés, proclamándose solo en 2024 subcampeona de Castilla-La Mancha Sub16 individual en ruta, subcampeona regional y provincial Sub16 en pista, o cuarta en el Gran Premio Internacional Gran Vía Sub16 Madrid, entre otros podios. En este 2025 ya ha conseguido proclamarse subcampeona de Castilla-La Mancha individual Sub16 en ruta.

Agua de Valtorre acompañará a la atleta como marca patrocinadora, además de convertirse en su agua de cabecera, con las referencias más deportivas de la marca. Así, Irene Santos será imagen de la línea Sport de Valtorre, agua isotónica sin azúcares y creada con base de agua mineral natural; también amadrinará la línea Valtorre Sport Maxx, sin gas y sin azúcar, y de la más reciente referencia lanzada al mercado, su Agua de Valtorre Nature Vitamin, enriquecida con magnesio, zinc y vitaminas del grupo B.



Irene Santos posa con uno de los productos de Valtorre. / L. T.

AUTODEFINIDO

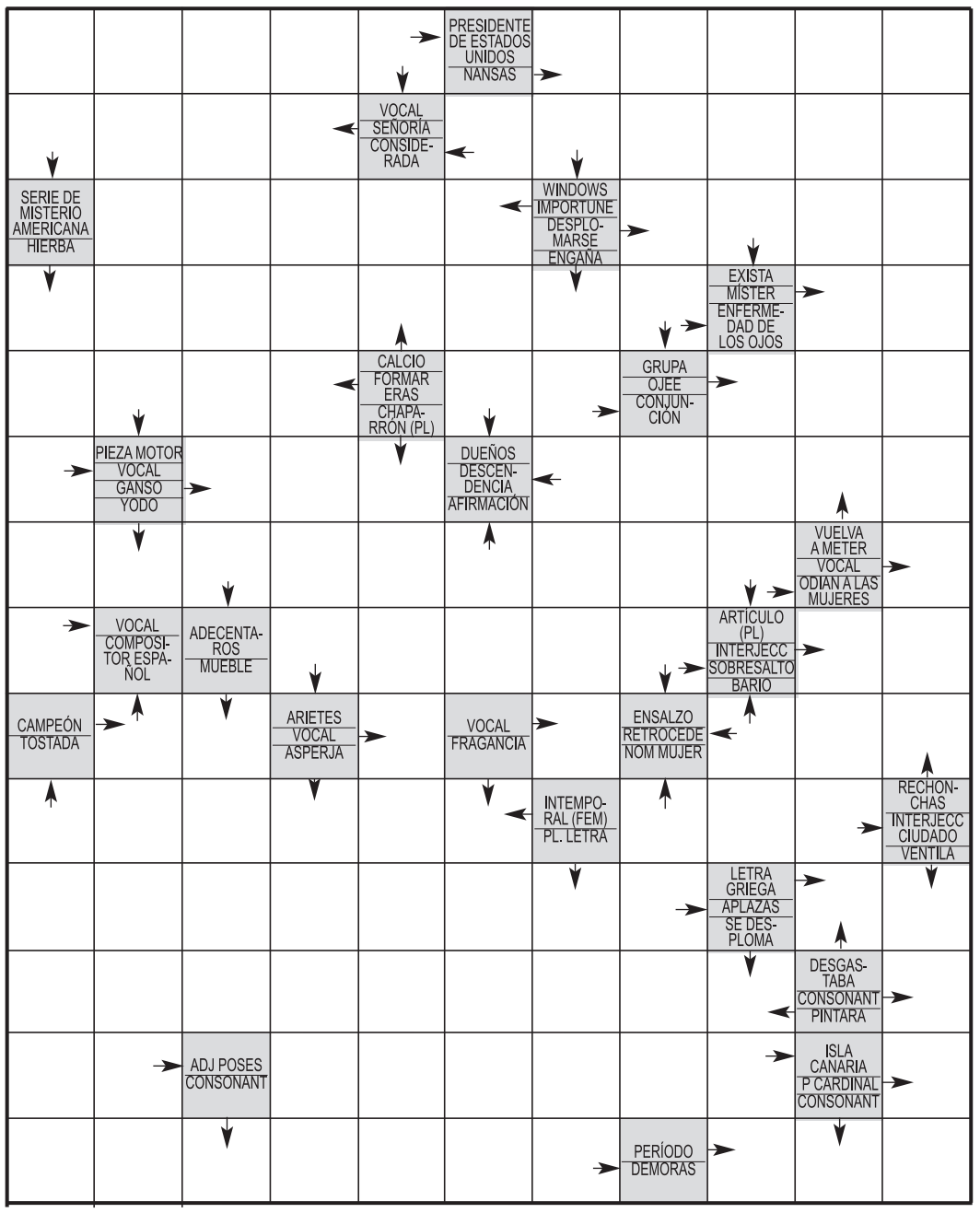

LABERINTO

			56					51
60				70				
				5				
			1					
	64			25			76	45
		10					81	
	20						30	
			35					
15							40	

Partiendo del cuadro 1 debe llegar al cuadro 81, pasando por todos los cuadros, trazando rayas verticales u horizontales, pero nunca diagonales. Las rayas no pueden cruzarse, y deberán pasar sólo una vez por cada cuadro.

SUDOKU

		6	9	5				8
		1		3	6		5	
	8			4		6		2
6			2					
			5		8	3	4	
		8				1		
	6			1	4		8	
8			6	2		5		
2	9			8				1

Rellene las casillas en blanco de modo tal que cada fila, cada columna y cada cuadrado de 3x3 contengan todos los números del 1 al 9, pero sin repetir ninguno, tanto en las filas como en las columnas.

HORÓSCOPO

ARIES 21 marzo a 19 abril

Amor: Lo que parecía un malentendido puede volverse un puente. Trabajo: Algo que postergaste se vuelve urgente. Salud: Tu energía mejora si te mueves con propósito.

TAURO 20 abril a 20 mayo

Amor: Una conversación honesta puede revelar más ternura que cualquier gesto romántico. Trabajo: Tu constancia destacará sin que demuestres nada. Salud: Buena.

GEMINIS 21 mayo a 20 junio

Amor: Alguien te observa con admiración, aunque no lo diga. Trabajo: Hoy fluirás mejor si te permites un poco de caos creativo. Salud: Descansa de tanto estímulo.

CÁNCER 21 junio a 22 julio

Amor: Un gesto inesperado te recordará lo que sí vale la pena cuidar. Trabajo: Tu intuición te guiará mejor que cualquier plan. Salud: Haz algo que te nutra emocionalmente.

LEO 23 julio a 22 agosto

Amor: Hoy puedes inspirar a alguien solo siendo auténtico. Trabajo: Te sorprenderá lo que surge cuando dejas que otros aporten. Salud: Necesitas disfrutar.

VIRGO 23 agosto a 22 septiembre

Amor: Hoy alguien te demuestra que está más cerca de lo que creías. Trabajo: Una solución elegante está justo frente a ti. Salud: Cuida tu espalda.

LIBRA 23 septiembre a 22 octubre

Amor: Un equilibrio nuevo surge cuando dejas de intentar complacer a todos. Trabajo: Hoy un error puede abrir una puerta inesperada. Salud: Busca belleza en lo que te rodea.

ESCORPIO 23 octubre a 21 nov.

Amor: Un momento de intimidad emocional puede nacer de una discusión honesta. Trabajo: Tus ideas tienen más impacto del que imaginas. Salud: Hoy podrías necesitar más agua.

SAGITARIO 22 noviembre a 21 dic.

Amor: Un encuentro casual puede remover emociones dormidas. Trabajo: El entusiasmo es contagioso. Salud: Muévete como si bailaras, aunque nadie te vea.

CAPRICORNIO 22 dic. a 19 en.

Amor: La seguridad emocional también se construye con pequeños actos cotidianos. Trabajo: Hoy verás con claridad qué vale el esfuerzo y qué ya no. Salud: Tensión acumulada.

ACUARIO 20 enero a 18 febrero

Amor: Lo inesperado traerá frescura a un vínculo. Trabajo: Una mirada distinta sobre lo habitual te llevará a una solución brillante. Salud: Desconectarte un rato te devolverá claridad.

PISCIS 19 febrero a 20 marzo

Amor: Alguien se conecta con tu sensibilidad sin que tengas que explicarte. Trabajo: Hoy es buen momento para cerrar un ciclo con gratitud. Salud: El arte podrían ser tu medicina.

CRUCIGRAMA

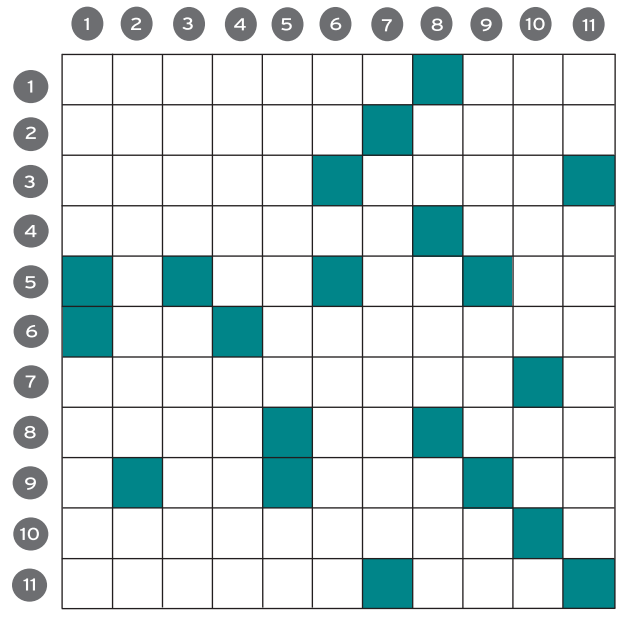

HORIZONTALES.- 1: Porros. Al revés, municipio de Burgos.- 2: Villa de Asturias. Eleva.- 3: Cortad el pelo. Lengua eslava oriental.- 4: Al revés, reduce la velocidad. Nombre de consonante.- 5: Vocal repetida. Dos mil en romano. Al revés, letra griega.- 6: Percibí. Conociese.- 7: Ábrela.- 8: Continente. Vencedor. Kit.- 9: Doctor. Culpada. Adverbio de negación.- 10: Follón, embrollo.- 11: Hablases en público. Nombre de mujer.

VERTICALES.- 1: Prenda de vestir larga y sin mangas. Bailo.- 2: Filósofo árabe. Interjección militar.- 3: Río de Egipto. Nombre de mujer.- 4: Lancero. Determinas la tara.- 5: Aburrida, fastidiosa. Nombre de consonante.- 6: Pronombre personal. Levantaras.- 7: Reptasen.- 8: Símbolo químico del oro. Número. Al revés, composición lírica que ensalza.- 9: Al revés, afluente del Duero. Interjección (Pl). Al revés, contracción desusada.- 10: Estado alotrópico del oxígeno (Pl). Preposición.- 11: Dios del Antiguo Egipto. Enderezados.

JEROGLÍFICO

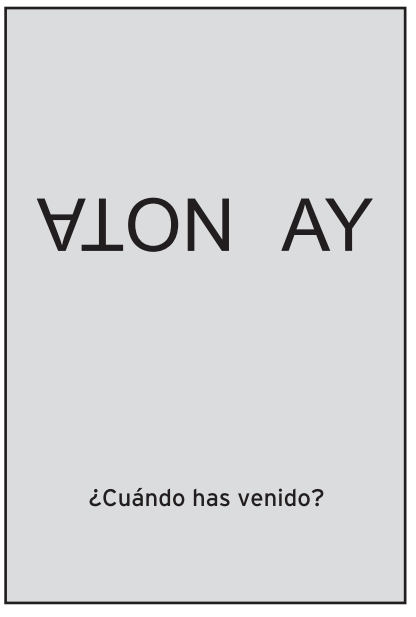

DEDUCCIÓN DE PALABRA

E	D	U	C	A	R	3
C	U	I	D	A	N	2
H	Á	L	I	T	O	2
A	S	E	C	H	O	3
F	U	E	L	G	O	2
S	E	M	I	T	A	4

	E		I	A	

Cada una de las seis palabras de este juego lleva a su lado un número, que indica las letras que tiene en común con la palabra que debe deducir. Para orientación del lector se dan tres letras - en el orden que les corresponde - de la solución.

AUTODEFINIDO



SUDOKU

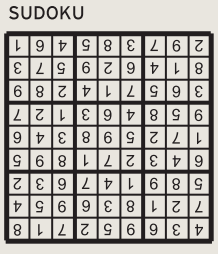

LABERINTO

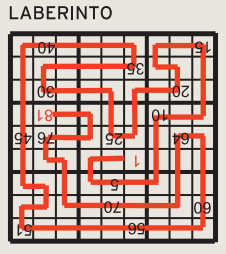

JEROGLÍFICO

AY: NOTA al revés = ÉR)
(antes de AYER
ANTES DE

DEDUCCION

FERIAS

CRUCIGRAMA

HORIZONTALES.- 1: Canutos. aoR.- 2: Avilés. Alza.- 3: Pelad. Ruso.- 4: aronimA. Ene.- 5: OO. MM. oR.- 6: Ol. Supiese.- 7: Destápala.- 8: Asia. As. Set.- 9: Dr. Rea. No.- 10: Zarabanda.- 11: OraseS. Ona.

VERTICALES.- 1: Capa. Danzo.- 2: Averroes. Ar.- 3: Nilo. Isidra.- 4: Ulano. Taras.- 5: Tediosa. Be.- 6: Os. Uparas.- 7: Rampasen.- 8: Au. Mil. adO.- 9: alsE. Eas. aN.- 10: Ozonos. En.- 11: Ra. Erectos.

La Tribuna TALAVERA
DIARIO INDEPENDIENTE
LA TRIBUNA DE TALAVERA, S.L.

Dirección: Avenida de Toledo, 20 • Talavera • 45600
Redacción: Teléfono: 925 72 20 63 • Correo electrónico: redaccion_tal@diariolatribuna.com
Publicidad: Correo electrónico: publicidadtalavera@diariolatribuna.com
Administración: Correo electrónico: admon_to@diariolatribuna.com

Depósito Legal: TO-1164-1997. Prohibida toda reproducción a los efectos del Artículo 32, 1, párrafo segundo, LPI.



Receta2



CABALITO
NACHO RUIZ

Antes de la vorágine televisiva dedicada a la cocina, era con un poco de esto, un poco de aquello y una miajina de más allá. Y el punto de cocción, según te lo fuera pidiendo al fuego.

Pues en eso del punto de cocción estamos. No por las altas temperaturas, que ya está bien que llegaran, sino por el lugar en el que nos vamos encontrando unos y otros con toda esta escandalera, algunos estamos fritos y otros se han achicharrado.

Ante los medios de comunicación, y tras 3 (tres) dóciles preguntas, el presidente se retira a comer, «pobrecico mío», tanta turra de los españoles con las quejas le consume, cuando él sabe que nos va a plantar un intento de cambio de régimen en menos que canta un gallo y a callar todo el mundo.

¿Qué tipo de cambio de régimen? Aquel que le venga bien a los independentistas que no le quitan el apoyo ni los votos en el parlamento. Ya no es sólo la amnistía, que a los del PNV se les ha atragantado contra Bildu, ni el cambio de financiación, ni la hacienda descentralizada, ni todas las demás regalías que, a ver cómo se pueden de nuevo recuperar para el Estado.

Lo que sea, en breve lo veremos. Y digo en breve, porque todas las grabaciones, los autos contra Koldo, Ábalos y Cerdán lo único que necesitan para desaparecer del mapa, como ya ocurrió con el caso del tito Berni, o las maletas de Delcy, están acelerando los planes, como una patada hacia delante. Y ese será el famoso as en la manga por el que Sánchez puede hacer y deshacer sin que le planten sus socios. El famoso sapo que quiere que nos traguemos los españoles.

Los mismos que han montado todo este escándalo a base de trampas y chanchullos van a plantarnos ¿un referéndum?, no por Cataluña, sino por toda España. ¿Un cambio de régimen?, nos preguntarán si Monarquía o República, si Autonomías o Estado Plurinacional, si Libertad o Mafia, ¿nadie le parará los pies a estos mediocres? Verdaderamente, ¿queremos que nos lleven a ese extremo?

Los ingredientes ya los conocemos: secretarios de organización imputados, purga contra la libertad de expresión y empleo torticero de las instituciones públicas a favor de parte. Recetados estamos.

CULTURA



Nené Rodríguez presenta el hogar como refugio o jaula

A través del dibujo, el grabado, la fotografía, la cerámica y la intervención en sala, la exposición 'La casa, la liebre y la niña' explora la casa como eje central

LA TRIBUNA

El próximo 5 de julio a las 11:30h tendrá lugar la inauguración de 'La casa, la liebre y la niña', una exposición de la artista Nené Rodríguez, comisariada por Rafael Jiménez Reyes, en la Galería Estudio Gabriel Sosa (avenida de Extremadura 22, Talavera). La muestra podrá visitarse hasta el 5 de agosto de 2025, y se enmarca dentro del ciclo de exhibiciones del proyecto Alumbra Rural. 'La casa, la liebre y la niña' aborda la dualidad del hogar como refugio seguro y, a la vez, como posible espacio de conflicto o «jaula». La muestra, imforma en nota de prensa el programa Alumbra para jóvenes artistas en el mundo rural, profundiza en cómo las vivencias y la herencia familiar nos configuran, explorando las tensiones que surgen al intentar escapar de las inercias y las expectativas de pertenencia.

A través del dibujo, el grabado, la fotografía, la cerámica y la intervención en sala, Nené Rodríguez construye una poética visual sobre la casa como espacio íntimo, conflictivo y simbólico. En palabras del comisario, Rafael Jiménez, la obra «explora con honestidad y sensibilidad las huellas del tiempo, la memoria heredada y la complejidad emocional del hogar».

El comisario describe la propuesta como «una exploración honesta y necesaria sobre qué somos», enlazando la obra de Rodríguez con referentes como Louise Bourgeois o Georges Perec. La casa se convierte aquí en mucho más que una estructura física: es refugio, laberinto, cárcel y origen, todo al mismo tiempo. La liebre, por su parte, simboliza la huida, la libertad, la agilidad para escapar de lo que heredamos sin querer.

El arte de Nené Rodríguez, explica Alumbra, «se manifiesta a través de la figura de la casa como eje central de su investigación artística». Esta reflexión sobre el espacio y el simbolismo del hogar aborda temas como el arraigo a los orígenes, las arquitecturas de la memoria y el olvido, explorando la dualidad entre el cobijo y el encierro, ejemplificada en esa «casajaula». La figura de la niña –tal como explica la artista– representa al espectador al que se le incita explorar su propio ser: «Adentrarse y recorrer sus propias estancias, a perseguir esa liebre que corretea por las esquinas de su propia casa».

La Galería Estudio Gabriel Sosa se convierte en un lugar especialmente significativo dentro del circuito de Alumbra, con esta exposición que acerca a la artista Nené Rodríguez a su Talavera natal. La ciudad acoge de esta forma a una artista «profundamente comprometida con la creación rural y el conocimiento situado, haciendo del arte una forma de arraigo, memoria y escucha del entorno».

Exposición anterior organizada en el Estudio de Arte Gabriel Sosa. / L.T.

> Nené Rodríguez construye una **poética visual** sobre la casa como espacio íntimo, conflictivo y simbólico

PEFC/14-
PEFC Cer
Este produ
procede d
gestionad
sostenible
controlada