ዐፄ ዮሐንስ

እና

የኢትዮጵያ አንድነት



በ

ተክለ ጻድቅ መኩሪያ

ዐፄ ዮሐንስ

እና

የኢትዮጵያ አንድነት

በ

ተክለ ጻድቅ መኩሪያ



ኩራዝ አሳታሚ ድርጅት

፲፱፻፹፪

ኩራዝ አሳታሚ ድርጅት
Kuraz Publishing Agency

ስልክ Tel. 11 27 19

ፖስታ ሣ. ቁ. P. O. Box 30933

አዲስ አበባ
ኢትዮጵያ

ADDIS ABABA
Ethiopia

መብቱ በሕግ የተጠበቀ ነው ።
All Rights Reserved

የሽፋን ሥዕል — በቦሌ ማተሚያ ቤት

በቦሌ ማተሚያ ቤት ታተመ ።

ማ ው ጫ

ተራ ቁ.	አርዕስት	ገጽ
1.	መቅድም	9
2.	ምስጋና	17
	ምዕራፍ አንድ	
	ነዋሪው የአነጋገሥ ወግና ሥርዓት መጥፋት	19
	ምዕራፍ ሁለት	
	የዋግ ሹም ጉበዜ አነጋገሥ — ለእንግሊዝና ለፈረንሣይ መንግሥታት የጻፋቸው ደብዳቤዎች ፣ከደጃዝማች በዝብዝ ካሣ ጋር ተዋግተው ስለ መሸነፋቸው	23
	ምዕራፍ ሦስት	
	የደጃች ካሳ ምርጫ ንጉሠ ነገሥትነት — ከእንግሊዝ መንግሥት ጋር የተለዋወጧቸው የወዳጅነት ደብዳቤዎች	41
	ምዕራፍ አራት	
	የዙፋን ባላንጣዎች ያዜ ዮሐንስና የንጉሥ ምኒልክ ፉከከር በወዳጅ ጠላት ፊት	57
	ምዕራፍ አምስት	
	ንጉሥ ምኒልክ በሸዋና በመሉ የሥልጣናቸው መጠናከር—አሳዛኙ የአቶ በዛብህ አሟሟት	71
	ምዕራፍ ስድስት	
	በመጥመሪያዎቹ የንግሥ ዓመታት በዐፄ ዮሐንስ ፊት የተደቀኑ የማ ሳመን ችግሮች—የካቶሊኮች አቅዋም	79
	ምዕራፍ ሰባት	
	በከዲቭ አስማኤል የሚመራው የግብጽ መንግሥት በአዲስ መልክ መቋቋም	91
	ምዕራፍ ስምንት	
	የግብጽ ጦር ምጥዋ ከገባ በኋላ ፣ ቦጎስን ስለመውረሩ—የከዲቭ አስ ማኤል በኢትዮጵያ ላይ የመሰፋፋት ም ኞት	97
	ምዕራፍ ዘጠኝ	
	የበጎስና ያካባቢው ወረዳ ኢትዮጵያዊነት	103
	ምዕራፍ ዐሥር	
	ከጦርነት በፊት የዐፄ ዮሐንስ ሰላማዊ ሰሞታ ለአውሮፓ ኃያላን	109
	ምዕራፍ ዐሥራ አንድ	
	ከሰሞታ በኋላ የመጥመሪያው ጦርነት—የሙንሲንጀር ፓሻ ፍጻሜ	131

ምዕራፍ ዐሥራ ሁለት
ሁለተኛው ጦርነትና የኢትዮጵያ ድል አድራጊነት 143

ምዕራፍ ዐሥራ ሦስት
በግብጾችና በዐፄ ዮሐንስ መካከል የምኒልክ አቅዋም 153

ምዕራፍ ዐሥራ አራት
ተንጠልጥሎ የቀረው የስላም ውል 163

ምዕራፍ ዐሥራ አምስት
ለሥልጣን ጨበጣ የጦር መሣሪያ መፍትሔነት—የንጉሥ ምኒልክ ለዐፄ ዮሐንስ መገበር 171

ምዕራፍ ዐሥራ ስድስት
የሃይማኖት ክርክር በቦሩ ሜዳ — የመሐመድ ዐሊና የይማም ዐመዴ ክርስትና መነሣት—እስላሞች ክርስትና እንዲነሡ ስለ መገደዳቸው . . 197

ምዕራፍ ዐሥራ ሰባት
የንጉሥ ምኒልክና የንጉሥ ተክለ ሃይማኖት ጠብ ፣ የንጉሠ ነገሥቱ የዳኛ ገላጋይነት 203

ምዕራፍ ዐሥራ ስምንት
በእምባቦ የንጉሥ ምኒልክና የንጉሥ ተክለ ሃይማኖት ጦርነት -- የንጉሥ ምኒልክ ማሸነፍ 209

ምዕራፍ ዐሥራ ዘጠኝ
የአሸናፊ በጎ አድራጊ — የንጉሥ ምኒልክና የንጉሥ ተክለ ሃይማኖት ጉዞ ወደ እንጦጦ ፣ ወረይሉ ላይ ካፄ ዮሐንስ ተገናኝተው በሁለቱም ላይ የደረሰው ቅጣት 219

ምዕራፍ ሓያ
የራስ አርአያና የወይዘሮ ዘውዲቱ የጋብቻ መሣሪያነት — የእምባቦው ጦርነት ያስከተለው ውዝግብ — የወሎ ግዛት ከምኒልክ እጅ ወጥቶ በንጉሠ ነገሥቱ ቁጥጥር ውስጥ መግባት 227

ምዕራፍ ሓያ አንድ
የግብፅ መንግሥት አወዳደቅ—ከኢትዮጵያ ጋር ለመቀራረብ ያደረገው ሙከራ 235

ምዕራፍ ሓያ ሁለት
የጐርዶን እሟሟት በሎንደን ስለመሰማቱ—ያፄ ዮሐንስ ተከታታይ ስሞታ ለአውሮፓ ኃያላን—የእንግሊዝ መንግሥት የተጠቃሚነት ችሎታ . . . 251

ምዕራፍ ሓያ ሦስት
በሪር አድሚራል ሔዊት አማካይነት የእንግሊዝ ፣የኢትዮጵያና የግብጽ ስምምነት 267

ምዕራፍ ሓያ አራት
በሔዊት ውል ያፄ ዮሐንስ ጊዜያዊ ደስታና አሳሳች ድል —ራስ አሉላ በኩፊት ከደርቡሾች ተዋግተው ግብጾቹን ስለ ማስለቀቃቸው 275

ምዕራፍ ሓያ አምስት
የሐረርጌ ከኢትዮጵያ ጋር መዋሐድ 285

ምዕራፍ ሓያ ስድስት
የደጃች ኃይሉና የደጃች ወልደ ሚካኤል የዘር አንድነት—የባላባቶቹ የሥልጣን ፍልሚያ 305

ምዕራፍ ሓያ ሰባት
ደጃች ኃይሉና ራስ ባርያው ከደጃች ወልደ ሚካኤል ጋር በየተራ ተዋግተው እንደ ሞቱ ፣ የሻለቃ አሉላ እንግዳ መሾም ፣ የራስ ወልደ ሚካኤል ከምሕረት በኋላ አስራት 311

ምዕራፍ ሓያ ስምንት
የዐፄ ዮሐንስና የኢጣልያ መንግሥት የመዠመሪያው ግንኙነት . . . 321

ምዕራፍ ሓያ ዘጠኝ
የኢጣሊያ መንግሥት የመዠመሪያው አገባብ በአሰብ 331

ምዕራፍ ሠላሳ
አፍሪካን በሰላም ለመከፋፈል ቤርሊን ላይ የአውሮፓ ኃያላን ያደረጉት ስምምነት 337

ምዕራፍ ሠላሳ አንድ
ቅኝ ግዛት የማግኘቱ ጉዳይ በኢጣልያ ምክር ቤት ያስከተለው ውዝግብ 343

ምዕራፍ ሠላሳ ሁለት
ስለ ምጥዋ ወደብ ፣ የኢጣልያ ጦር ምጥዋ መግባትና መስፋፋት 347

ምዕራፍ ሠላሳ ሦስት
በምጥዋ መያዝ የኢጣልያና የእንግሊዝ መንግሥት ውስጠ ስምምነት ፣ የቱርክ መንግሥትና የኢትዮጵያ ተቃውሞ 357

ምዕራፍ ሠላሳ አራት
የካፒቴን ሐሪሰን ስሚዝ ወደ መቀሌ መምጣት ፣ ከራስ አሉላ ጋር የተመላለሱት ቃል ፣ የንጉሥ ነገሥቱ የስሞታ ደብዳቤ ለንግሥት ቪክቶሪያ 367

ምዕራፍ ሠላሳ አምስት
በዶጋሊ ጦርነት ዋዜማ የኢጣልያኖች የማታለል ዘዴ ፣ በባላባቶች ፍልሚያ መካከል የውስጥ አንድነታችን መላላት ፣ የነሳሊምቤኒ ስላይነት ፣ የፈረንሣዮች ኢትዮጵያን ደጋፊነት 375

ምዕራፍ ሠላሳ ስድስት
የዶጋሊ ጦርነትና የራስ አሉላ አሸናፊነት 383

ምዕራፍ ሠላሳ ሰባት
ያዜ ዮሐንስ የስሞታ ደብዳቤ ለእንግሊዝ መንግሥት—በገርራር ፖርታል አማካይነት የመጣው አሳዛኝ ደብዳቤ 403

ምዕራፍ ሠላሳ ስምንት
የምኒልክ ኃይል እየተጠናከረ መሔድ — በምጥዋ መያዝና በዶጋሊ ጦርነት ንጉሡ የነበራቸው አቅዋም 425

ምዕልፍ ሠላሳ ዘጠኝ
በኢጣልያና ባዜ ዮሐንስ መካከል ያምኒልክ ያስታራቂነት አሳብ አለ መሳካት — ለፈረንሳይ ፒሬዚዳንት የተላኩት የስሞታ ደብዳቤዎች ፍሬቢስነት 433

ምዕራፍ ዐርባ
የደርቡሾች አጥቂነት—የንጉሥ ተክለ ሃይማኖት በደርቡሾች መሸነፍ የጐንደር ዘረፋና ቃጠሎ 447

ምዕራፍ ዐርባ አንድ
በዮሐንስና በምኒልክ መካከል የተዳፈነው ጠብ — የንጉሥ ምኒልክ ጉዞ ወደ ወሎና ወደ ቤጌምድር—ታላቅ ሰልፍ በአዘዞ 457

ምዕራፍ ዐርባ ሁለት
ባዜ ዮሐንስ ውስጥ ያሉ መሳፍንትና መኳንንት — ንጉሠ ነገሥቱ በክተት ዐዋጅ ወደ ሰሐጢ ያደረጉት ጉዞ ፣ የጐንደርን መቃጠል ስለመስማታቸው 469

ምዕራፍ ዐርባ ሦስት
ዐዜ ዮሐንስ ስለ ዕርቅ ጉዳይ ከገርኔራል ሳን ማርሳኖ ጋር የተለዋ ወጡዋቸው ደብዳቤዎች 475

ምዕራፍ ዐርባ አራት
የዐዜ ዮሐንስ ከሰሐጢ ወደ መቀሌ መመለስ — የመንግሥታቸው መዳከም—ከደርቡሾች ጋር የሞከሩት መቀራረብ አለመሳካት 485

ምዕራፍ ዐርባ አምስት
የንጉሥ ምኒልክ ጉዞ ወደ ጉጂም—የንጉሥ ተክለ ሃይማኖትና የንጉሥ ምኒልክ ዐዜ ዮሐንስን መክዳት — የደጃች ሥዩም ወደሸዋ መምጣት 493

ምዕራፍ ዐርባ ስድስት
ዐዜ ዮሐንስ ጉጂምን ስለ መውረራቸው ፣ ንጉሥ ተክለ ሃይማኖት እንደገና ታምነው በዕርቅ ወደ ንጉሠ ነገሥቱ ስለ መግባታቸው ... 503

ምዕራፍ ዐርባ ሰባት
የንጉሥ ምኒልክና የኢጣልያ መንግሥት ወዳጅነት እየጠበቀ መሔድ 509

ምዕራፍ ዐርባ ስምንት
በሸዋ የተጠንቀቅ ዐዋጅ — ያዜ ዮሐንስና የንጉሥ ምኒልክ በደብዳቤ መወቃቀስ 517

ምዕራፍ ዐርባ ዘጠኝ
በዐዜ ዮሐንስና በሐምዳን አቡ አንጋ መካከል የተደረገ የደብዳቤ ልውውጥ 529

ምዕራፍ ሃምሳ
ያዜ ዮሐንስ ጉዞ ወደ መተማ—የጦር ድርጅታቸው 535

ምዕራፍ ሃምሳ አንድ
የመተማ ጦርነትና ያመራር ጉድለት—ያዜ ዮሐንስ አሳዛኝ ሞት 541

ምዕራፍ ሃምሳ ሁለት
የደርቡሾች አሸናፊነትና የዘኪ ቱማል ድንፋታና ውድቀት—የከሊፋ አብዱላሂ ፍጻሜ 553

ምዕራፍ ሃምሳ ሦስት
ያዜ ዮሐንስ ሞት ያስከተለው የዙፋን ባላንጣነት—በባላንጣነቱ ፊት የተጠቀሙት ወገኖች 559

መቅድም

"ዐፄ ቴዎድሮስና የኢትዮጵያ አንድነት" በተሰኘው መጽሐፍ ውስጥ ፣ ዐፄ ቴዎድሮስ ኢትዮጵያን ለሰባ ዓመታት የበታተናትን የመሳፍንት አገዛዝ በጦር ኃይል ደምስሰው ፣ የኢትዮጵያን ማዕከላዊ መንግሥት የሚያበረውን የአንድነት መሠረት ባዲስ መልክ የጣሉበት ሁኔታ ተዘርዝሮ ይገኛል ። እዚህ ላይ በውል ሊጤን የሚገባ አንድ ዓቢይ ነጥብ አለ ። ይኸውም ኢትዮጵያ በሕዝቧ አንድነት ዳር ድን በሯ ታፍሮና ነጻነቷ ተከብሮ ለረጅም ዘመናት የኖረች አገር ፣ ገናና ታሪኳም በዓለም ዙሪያ ሲያስተጋባ የቆየ መሆኑ ነው ። ነገር ግን ከላይ እንደ ተጠቀሰው ፣ የመሳፍንት አገዛዝ በታሪኳ ላይ ጥቁር ነጥብ ጥሎ ስለ ነበር ፣ ያን አስከፊ የታሪክ ገጽታ ለማስወገድ የዐፄ ቴዎድሮስ መነሣት መሳኝ ድርሻ ነበረው ። ሆኖም ፣ ዐፄ ቴዎድሮስና የኢትዮጵያ አንድነት የሚለው ሥያሜ የሚጠቁመው ፣ የኢትዮጵያን አንድነትና የዘመናት አኩሪ ታሪኳን እንደገና የማደስ እንጂ ፣ ፍጹም አዲስ የሆነ ምሥረታ ያለመሆኑን መግንዘብ ያሻል ።

በዚህ በአሁኑ መጽሐፍ ደግሞ ፣ የአንድነት መሥራች ቴዎድሮስ ሕይወታቸውን በፈቃዳቸው በመቅደላ ተራራ ከአሳለፉ ወዲህ ፣ እርሳቸው በጣሉት የአንድነት ሕንፃ መሠረት ላይ ከርሳቸው በኋላ ተነሥተው ከብዙ የፍልሚያ ፍጅት በኋላ ፣ በየተራ የነገሡት ሦስት እውራ መሪዎች ግድግዳውን ለማቆም ፣ ጣራውን ለማዋቀር ከነሕዝባቸው ያደረጉት ተጋድሎ ይገኛል ።

እነዚህም ፣ የላስታው ዋግሹም ጎበዜ ገብረ መድኅን ፣ የተምቤኑ ደጃች ካሣ ምርጫ ፣ የሸዋው ንጉሥ ምኒልክ ኃይለ መለኮት ናቸው ። ሦስቱም በሽፍትነታቸው ሰዓት የሥጋት ዐይናቸው ያተኰረው በኃይለኛው ባባ ታጠቅ የበላይ አጥቂነት ላይ ሳለ ፣ የርሳቸው ሕይወት ማለፉ ሲረጋገጥ ፣ የመንፈስ ዕረፍት አግኝተው ትንሽ ጊዜ ከተጽናኑ በኋላ ወዲያው ሦስቱ የዙፋን ተፋላሚ ሆነው ፣ እርስ በርሳቸው በጠብ እየተያዩ 'ተከታይ እኔ ነኝ ፣ አንተ አይደለህም' በሚል ዓላማ ኃይላቸውን ይገማመቱ ገሞር ። ለክፉም ፣ ለደጉም ሦስቱም የየክፍለ ሀገራቸው ሕዝብ ይነስ ይብዛ ተከትሏቸዋል ።

ከሦስቱ ተፋላሚዎች አንዱ ምኒልክ ፣ ከቴዎድሮስ ሞት ቀደም ብለው በ1857 ዓ.ም. ካፄ ቴዎድሮስ ቁጥጥር አምልጠው አቶ በዛብ

ህን በጋዲሎ (ግድም ወረዳ) አሸንፈው ፡ አንኰበር ገብተው እንደ አባቶቻቸው የሸዋ ንጉሥ እየተባሉ ከቆዩ ወዲህ ፡ በ1860 ዓ.ም. ያዜ ቴዎድሮስን ሞት ሲሰሙ ፡ 'ከይሁዳ ነገዶች ከዳዊትና ከሰሎሞን የም ወለደው እኔ ነኝ ፡ ለንጉሠ ነገሥታዊው ዙፋን ከኔ የሚቀርብ የለም' በሚል ስሜት ፡ ''ሞዓ አንበሳ ዘእምነገደ ይሁዳ ፡ ምኒልክ ንጉሠ ነገ ሥት'' የሚል ማኅተም አሠርተው ፡ ካገር ውስጥም ከውጭ አገርም መሪዎች ጋር ይጻጻፉ ገሞር ።

ይሁን እንጂ ፡ ከሸዋና ከወሎ በቀር መላ ኢትዮጵያን በቁጥጥራ ቸው ውስጥ እንዳላገቡ ልባቸው ኲለሚያውቀው ፡ በማኅተማቸው ላይ ''ንጉሠ ነገሥት'' ከሚለው ጽሑፍ ቀጥሎ ''ዘኢትዮጵያ'' የሚለውን ደምዳሚ ቃል ለመጨመር አልደፈሩም ። ለውጭ አገር መሪዎችም ሲጽፉ አርእስታቸው ፡ ''የተላከ ከንጉሠ ነገሥት ምኒልክ ዘኢትዮጵያ'' የኢትዮጵያው ምኒልክ ንጉሠ ነገሥት እንጂ ፡ ''ምኒልክ ንጉሠ ነገሥት ዘኢትዮጵያ'' ይኸውም ማለት የኢትዮጵያ ንጉሠ ነገሥት አላሉም ። የሁለቱ ዐረፍተ ነገሮች አባባል ልዩነት አለው ።

ሁለተኛው የዙፋን ተፋላሚ ፡ ከዛጉዬ ዘር የወረዱት ዋግሹም ጐበዜ የከፍለ ሀገራቸውን የዋግን ፡ የላስታንና የአካባቢውን ሕዝብ ካስተባበሩ በኋላ ፡ ዐፄ ቴዎድሮስ ከመሞታቸው ከወሥር ቀን በፊት በመጋቢት 22 ቀን 1860 ዓ.ም. በደንቢያ ፡ በወልቃኢት ፡ በጸገዴ የተነሣውን ጣሰው (ጥሶ) ጐበዜን በለሳ ላይ ተዋግተው አሸንፈውት ስለ ነበረና እንግሊዞችም መቅደላን ለቀው ወደ አገራቸው ስለ ተመለሱ ፡ ዋናው መዲና (መናገሻ ከተማ) ጐንደርም በርሳቸው እጅ ስለገባ ቀብቶ የሚያነግሥ ጳጳስ ባጠገባቸው ቢጠፋም ፡ በራሳቸው ፈቃድ በእጨጌ ገብረ ኢየሱስ እጅ ተቀብተው ስማቸውን ተከለ ጊዮርጊስ አሰኝተው በ1860 ዓ.ም. ነገሡ ።

ሦስተኛው የዙፋን ባላንጣ ፡ በእናታቸው በኩል ከስመ ጥሩው የእንደርታ ባላባት ከራስ ወልደሥላሴ ፡ ባባታቸው ከተምቤን ባላባት ከሹም ተምቤን ምርጫ የሚወለዱት ደጃዝማች ካሳ ምርጫ (በዝብዝ ካሳ) ናቸው ። እርሳቸውም ባፄ ቴዎድሮስ ጊዜ የባላምባራስነት ማዕረግ ይዘው ለተወሰነ ጊዜ ከቆዩ በኋላ ካፄ ቴዎድሮስ ሸፈቱ ። በመቅደላ ጦርነት ዋዜማ ላይ እንግሊዞችን ላስተናገዱበት ውለታ ዘመናዊ መሣ ሪያ ከነአሠልጣኙ ስላገኙ ፡ በትግሬም ቀደም ብለው የንጉሠ ነገሥቱን እንደራሴ ራስ ባርያው ገብረ ጻድቅን በደብረሲና አሸነፉ ። ኃይላቸውም ከዕለት ወደ ዕለት እየጠነከረ መጣ ። አዲሱ ንጉሠ ነገሥት ዐፄ ተክለ ጊዮርጊስ ምንም እንኳ የካሳን እህት ወይዘሮ ድንቅነሽ ምርጫን አግብተው ቢነግሡና ካሳም የመዝመሪያውን ዓመት በተከለ ጊዮርጊስ ሥር ቢቆዩ ፡ ኃይላቸው ሲፈቅድላቸው አልታዘዝም በማለት ራሳቸውን

ችለው ተቀመጡ ። ስለዚህ አንዲቷ ኢትዮጵያ በዚህ ጊዜ (1860—63) ዓ.ም የሦስት መሪዎች ግዛት ነበረች ለማለት ያስደፍራል ። የኢትዮ ጵያን ደቡባዊውን ከፍል ብንመለከት ፡ እያንዳንዱ ነገድ ከግራኝ አህመድ ወረራ ፍጻሜ ወዲህ የየራሱን ንጉሥ ወይም ቀንደኛና ትክለኛ ባላባት አበጅቶ እርስ በርሱ እየተዋጋም ፡ እየታረቀም ከማዕከላዊው መንግሥት ተለይቶ ይተዳደር ነበር ።

አገሪቱ መቸም ከራሷ በራሷ የእጅ ጥበበኞች የምታፈራው የጦር መሣሪያ ከጦርና ከጐራዴ ፡ ከጩቤና ከአንካሴ ስለማያልፍ ፡ በዚህ ጊዜ ባላንጣን የማጥቂያውና ሥልጣን የመጨበጫው ዋና መፍትሔ በውጭ አገር የሚሠራው ፡ በባሩድ ጥይት የሚተኮሰው ጠበንጃና መድፍ ነበር ። ጄኔራል ናፒየር ካገሩ ሲመጣና ወዳገሩ ሲመለስ ደጃች ካሳ ላደረጉለት መስተንግዶና አቀባበል 12 መድፍ ፡ 900 ጠበንጃና ብዙ ጥይት ፡ ከእንግሊዛዊው አሠልጣኝ ከኪርክሃም ጋር ሰጥታቸው ስለነበር በዚህ በዘመናዊ መሣሪያ በ1863 ዓ.ም ዐድዋ አጠገብ እርሳቸውን ለማሳመን የዘመቱባቸውን ዐፄ ተክለ ጊዮርጊስን አሸንፈው ማርከው ካሰሩ በኋላ ከእስክንድርያ ባስመጧቸው ጳጳስ በአቡነ አትናቴዎስ እጅ ተቀ ብተው ፡ በጥንታዊቷ በአክሱም ከተማ ስማቸውን ''ዮሐንስ አራተኛ'' እሰኝተው በሥርዐተ መንግሥት በ1864 ዓ.ም. ነገሡ ። አሁን ደግሞ ከሦስቱ የዙፋን ባላንጣዎች ሁለቱ ዮሐንስና ምኒልክ ስለቀሩ ሲዛዛቱ ፡ ሲሰላለሉ ፡ የጦር ሠራዊታቸውን በየቤታቸው ሲያጠናክሩ በመካከል ያሉትን የወሎን ፡ የቤገምድርን ፡ የአማራ ሳይንትን ፡ የጐጃምን ባላባ ቶችና አስተዳዳሪዎች በማስፈራራትም ፡ በወዳጅነትም ወደ ራሳቸው ለመሳብ ሲጣጣሩ ፡ ከ1860 እስከ 1870 ዓ.ም ያለውን ያሥር ዓመት ጊዜ አሳለፉ ።

በዚህ ጊዜ አንደኛ የሁለቱ መከፋፈል ፡ ሁለተኛ የኢትዮጵያ በሥልጣኔ ኋላ ቀርነት ፡ ሦስተኛ የስዊዝ ቦይ መከፈት አደፋፍሮት የግብጽ መሪ ከዲቭ ኢስማኤል ብዛት ያላቸውን የአውሮፓ ተወላጆች በጣንዘብ እየቀጠረና የፓሻነት ማዕረግ እየሰጠ ፡ በግብጹ ወታደር ላይ መሪ በማድረግ ራሱ በቱርክ ሡልጣን ከመገዛት ሳይድን ኢትዮጵያን በጦር ኃይል ወሮ ፡ ከሱዳንና ከሱማልያ ጋር በመደባለቅ ግዛቱን ከሜዴ ተራኒ ባሕር እስከ ሕንድ ውቅያኖስ ለማድረስ ሰፋ ያለ ምኞት አደ ረበት ። ይህ ሰፊ ምኞት አያዋጣህም ፡ በከንቱ አትከሰር የሚለው የዘ መድ መካሪም አላገኘም ። ይልቁንም ለራሳቸው ጥቅም ሲሉ 'ይገባሃል ያስፈልግሃል ፡ ግፋ በርታ' የሚሉት የውጭና ያገር ተወላጆች በረከቱለት ።

ይኸን የወረራ ምኞቱን ወደ ፍጻሜ ለማድረስ በ1866 ዓ.ም. ፀጎዳር ወር ጉንደት ላይ ፡ በ1868 ዓ.ም. በየካቲት ወር ጉራዕ ላይ ወታደር ልኮ ሁለት ጊዜም ያልሠለጠነ መንጋ ወታደር ነው ብሎ

በናቀው በዐፄ ዮሐንስ ጦር ድል ተመታ ። ስለዚህ ፡ ዐፄ ዮሐንስ ከግሬ ኔራል ናፒየር የተቀበሉትን የጦር መሣሪያ ባገር ውስጥ ጦርነትና የውጭን ጠላት ለመመለስ ተጠቅመውበታል ማለት ነው ። ይህም በግብጾች ላይ የተገኘው ተደጋጋሚ ድል ላፄ ዮሐንስ ባገር ውስጥና በውጭም ከፍ ያለ ዝናን አተረፈላቸው ። የጦር ሠራዊታቸውም አን ደኛ ከእንግሊዞች በስጦታ በእገኙት ፡ ሁለተኛ ካፄ ተክለ ጊዮርጊስና ከግብጽ የጦር ሠራዊት በምርኮ በሰበሰቡት የጦር መሣሪያ ኃይላቸው በጣም ስለ ደረጀ ፡ የርሳቸውም ጦር በነገቦን ኪርክሃም በጦርነት ቴክ ኒክ ሠልጥኖ ስለ ታጠቀ ፡ ከዐድዋ ተነሥተው ፈታቸውን ወደሸዋ መል ሰው ሰላሌ በደረሱ ጊዜ ፡ ምኒልክ በዚህ ዐይነትና የጊዜ ወቅት ውጊ ያው እንደማያዋጣ ሁኔታውን ገምግመው በዕርቅና በሰላም ገቡላቸው ። ስለዚህ አቅምን ማመዛዘን ስጦታቸው የሆነው ንጉሥ ምኒልክ ፡ ነገሩ ቢቆጫቸውም በቤተ ክህነት አባቶች የግልግል አማካይነት 'ንጉሠ ነገሥት' የሚለውን ሥያሜ ለዮሐንስ ለቀው ፡ በሸዋ ንጉሥነት ሰመር ጋት የተሰማሙት ከግብጽ ጋር ድል መመታት በኋላ ነው ።

በጀግኖቿ ብርታት በሁለት ጊዜ ድል አድራጊነት ኢትዮጵያ ከግብጽ ወረራ መዳኗና የኃይሏ እየተጠናከረ መሔድ ፡ ያለቅጥ በተስፋ ፋው በግብጽ መንግሥት ላይ ታላቅ የግዛትና የኢኮኖሚ ውድቀት አስከተለ ። 'በቡሃ ላይ ቆረቆር' እንደሚባለው ፡ የግብጽ መንግሥት በኢትዮጵያ ግንባር ታላቅ የመሸነፍ በትር ሲገጥመውና ሲዳክም በግዛቱ በሱዳን ደግሞ ፡ በአህመድ መህዲ መሪነት የደርቡሾች መነ ሣት የባሰ ችግር ፈጠረበት ። በያለበት ላስቀመጠው የበረከተ ጦርና ከውጭ አገር ለቀጠራቸው ምንደኞች የሚከፍለው ገንዘብ አጣ ። የመንግሥቱ ግምጃ ቤት ተሟጠጠ ። ባንኮች ተራገፉ ። በዚህ ዐይነት ችግሩ በግብጽ ላይ በከበደ መጠን ፡ ግብጾች የወሰዱባትን እንቦጎስን ፡ እነሐባብን ወደ ኢትዮጵያ ለማስመለስ ተስፋው የተቃረበ መስሎታየ ።

እንግሊዝም ሁኔታውን በመገምገም ባንድ ወገን የራሱን የመስ ፋፋት አሳብ እያደራጀ ፡ በሌላ ወገን ደግሞ ግብጾችና ቱርኮች ከመሐ ዲስቶች አጥቂነት እንዲድኑ ለማድረግ የዐፄ ዮሐንስ ሕብረት አስፈ ላጊ በመሆኑ ፡ ኢትዮጵያንና ግብጽን በአድሚራል ሔዊት አማካይነት በተዘጋጀው ውል መሠረት አስታረቀ ። በውሉ ላይ በኢትዮጵያ ዙሪያ የግብጽ ግዛቶች የነበሩት ወደ ኢትዮጵያ እንዲመለሱ ፡ ያፄ ዮሐንስ ዕቃና መሣሪያ በምጥዋ ወደብ ያለቀረጥ እንዲያልፍ ፡ በበኩላቸው ዐፄ ዮሐንስ በከሰላ ፡ በአምዴብና በሰናሂት ደርቡሾች የከበቧቸውን ቱርኮችና ግብጾች በኢትዮጵያ ውስጥ አሳልፈው ወደ ምጥዋ ለመሸ ኘት እንዲረዱ ተጠቅቧል ።

በዚህ መሠረት ፡ ንጉሠ ነገሥቱ ውላቸውን አክብረው ፡ እንዲያ ውም በውሉ ውስጥ ያልተጠቀሰውን በመጨመር ፡ የተከበቡትን ግብጾች በውጊያ ከደርቡሾቹ አድነው ወደ ምጥዋ እንዲያልፉ ካደረጉ በኋላ ከግብጾች ላይ የኢትዮጵያን ግዛቶች ተረከበው ሳይጨርሱ በእንግሊዝ ጠቃሽነት ዐፄ ዮሐንስ በአልጠረጠሩበት ሰዓት በ1877 ዓ. ም. የኢጣልያ ጦር በምስጢር መጥቶ ምጥዋን ያዘ ። በዚህ ምክንያት በሰሜ ናዊ ምሥራቅ በኩል የኢጣልያ ፡ በሰሜን ምዕራብ በኩል ደግሞ የደርቡሾች ጦር በአንድ የጊዜ ወቅት ሁለት ባላጋራዎች በአገር አፍቃሪው ንጉሠ ነገሥት ፊት ተደቀኑ ።

ዐፄ ዮሐንስ ፡ በእንግሊዝ መንግሥት የቆየ ወዳጅነት ተማምነው በአድሚራል ሔዊት አማካይነት በፈረሙት ውል ምክንያት ከሱዳ ኖች ጋር እስከ መዋጋት ሲደርሱ ፡ በተለይ ከአዲሱ ባላጋራቸው ከኢ ጣልያ ጦር ጋር በሰሐጢ ለጦርነት በተሰለፉበት ጊዜ እንደ ፍጹም ወዳጅ የሚመለከቷቸው የእንግሊዝ ባለሥልጣኖች ፡ ወደፊት ግብጾችና ቱርኮች በሚለቁት በሱዳንና በቀይ ባሕር አካባቢ ከፈረንሣይ መንግ ሥት ጋር በምናደርገው ፍልሚያ ካልሠለጠነው ከኢትዮጵያ መንግ ሥት ይልቅ ፡ የሠለጠነው የኢጣልያ መንግሥት የበለጠ መሣሪያ ይሆነናል በማለት በግልግሉ ጊዜ በይፋም ፡ በምሥጢርም ለኢጣልያ አደሉ ። ኋዲሱን ወዳጅ ለመጥቀም ፡ የቀድሞ ወዳጃቸውን ዐፄ ዮሐን ስን በሰበብ አስባብ እየተጫኑ የኢጣሊያ ኃይል በምጥዋ ወደብና አካባቢ እንዲጠናከር አደረጉ ።

በዚህ ምክንያት ፡ ዐፄ ዮሐንስ ከኢጣልያ ጦር ጋር በሰሜናዊ ምሥራቅ በሰሐጢ ለጦርነት እንደ ተፋጠጡ በሰሜናዊ ምዕራብ በኩል ደግሞ ፡ በመተማ ፡ የደርቡሾቹ አጥቂነት እየገፋ ሔደ ። ደርቡሾቹ ከመ ተማ አልፈው ፡ ከተማውን ጐንደርን አቃጥለው ፡ ጥር 10 ቀን 1880 ዓ. ም. በሣር ውሃ (ደምቢያ) በንጉሥ ተክለ ሃይማኖት የሚመራውን የጐጃም ጦር አሸነፉ ። በዚያን ወቅት የጦር ድርጅታቸውን ከመቸ ውም የበለጠ ያጠናከሩት ንጉሥ ምኒልክ በዐፄ ዮሐንስ ትዕዛዝ በኢ ጣልያ ጦርነት ላይ ሰመካፈል ከሸዋ ወደ ወሎ ገሥግሠው አምባጫራ እንደገቡ ፡ ለኢጣልያኑ ራሳቸው 'እንደሚበቁና ፡ ደርቡሽን መከላከሉ እንደሚሻል የሚገልጽ ትእዛዝ ከንጉሠ ነገሥቱ ደረሳቸው ። በዐፄ ዮሐ ንስ ሠፈር ኢጣልያንን ያመጡ ምኒልክ ናቸው ፡ አሁንም ከደርቡሾች ጋር ተስማምተዋል የሚለው ወሬ ነፈሰ ። ንጉሠ ነገሥቱም ምኒልክን ጠርተው ፡ "እውነት ነው ወይስ ሐሰት ነው?" ብለው ሳይመረ ምሩ ወይም በዚህ ጉዳይ ላይ ፊት ለፊት ሳይወያዩ ምኒልክን ወደ ሸዋ እንዲመለሱ አዘዙዋቸው ።

ከ1880--81 ዓ.ም. በደቡብ ኢትዮጵያና በሐረር ሥልጣናቸውን ያጠናከሩት ምኒልክ ፣ ከእንጦጦ አምባጫራ ድረስ ከሔዱ በኋላ ዐፄ ዮሐንስ ሐስተኛ ወሬ በመስማት አቅርበው ሳይጠይቋቸው ወደሸዋ እንዲመለሱ ስላደረጓቸው ፣ ንጉሥ ተክለ ሃይማኖት ደግሞ ረዳት ሳይ ጨምሩላቸው በሣር ውሃ ከደርቡሾች ጋር ለጦርነት ብቻቸውን ስላጋ ለጧቸው ፣ ሁለቱ የሸዋና የጐጃም ንጉሦች ለንጉሠ ነገሥቱ ሁለተኛ ላለመታዘዝ ደብረ ማርቆስ ላይ አደሙ ።

በዚህ ምክንያት ፣ ዮሐንስ ከጣልያኖች ጋር ለውጊያ ከተሰለፉበት ከስሐጢ የጦር ግንባር ጦርነትም ሆነ ፣ ደንበኛ ሰላምም ሳያደርጉ ወደ ጐጃም ዘልቀው በጦር ኃይል ተክለ ሃይማኖትን አሳምነዋል ። ከምኒ ልክም ጋር በራስ ዳርጌ አማካይነት የልባቸውን በደብዳቤ ተገላል ጠው ከተወቃቀሱ በኋላ ፣ ንጉሥ ምኒልክን እንደ ንጉሥ ተክለ ሃይማኖት በጦር ኃይል የማሳመኑ ጉዳይ በዚህ ጊዜ አጠራጣሪ ሁኔታ ላይ እንደ ሚጥል ስለ ተገነዘቡት ፣ ለሌላ ጊዜ አቆይተው ጐንደርን በመዝረፍና ቀሳውስቱን በመፍጀት ያስቆጣቸውን የደርቡሽን ጦር ለመበቀል በቀጥታ ወደ መተማ ፊታቸውን አዞሩ ። ወደዚያም ደርሰው ምሽጉን ተገን አድሮጎ የጠበንጃውን ምላጭ በመጨበጥ ፣ አልሞ ከሚጠብ ቃቸው ጠላት ጋር ተጋጥመው እንደ ተራ ወታደር ከፊት ቀድመው በዝግንነት በመዋጋት ላይ እንዳሉና ድል አድራጊነትን ለመጐ ናጸፍ ጥቂት ሲቀራቸው ከጠላት ወገን በተተኮሰች ጥይት ክፉኛ ቆስለው ወደኋላ ተመለሱ ። በጦርነቱ ሰዓት እየተፏከረ በጠበንጃም በጐራዴም በዝግንነት እየተዋጋ ፣ በጠላት ላይ ሽብርና ፍርሃት የነዛው ጦራቸው የንጉሠ ነገሥቱን መቁሰል ወደጐን አቆይቶ አጥቂነቱን በመቀጠልና የተቃረበውን ድል ለራሱ አስቀርቶ በመደምደም ፈንታ የርሳቸውን ቆስሎ ወደኋላ መመለስ ሲሰማ ፣ አዝማቹ ራስ ኃይለ ማር ያምና ዘማቹም ተደናግጠው ከየጦሩ ግንባር አፈገፈጉ ።

ሁኔታውን ሲገመግሙት ፣

ሀ/ ያፄ ዮሐንስ ጦር ጠላት ምሽግ ድረስ ሔዶ መግጠሙ ፣

ለ/ በዚህ የመተማ ጦርነት የንጉሥ ተክለ ሃይማኖትና በተ ለይ የንጉሥ ምኒልክ አለመካፈል ፣

ሐ/ በጦር አመራር ስመጥር የሆኑት የራስ አሉላ አባነጋ ከዋ ናው ጦር ጠቅላይ አዛዥነት መገለል ፣ ለዚህ ለኢትዮጵያ ድል መሆን አስተዋጽኦ እንዳደረገ ይታያል ።

በጉንደትና በጉንዳጉንዲ ፣ በጉራዕና በዶጋሊ በግብጻውያን ላይ ተደጋጋሚ ድል አድራጊነት ያገኘው ፣ በሠለጠነውም የኢጣልያ ጦር ላይ በዶጋሊ አሸናፊነትን የተጐናጸፈው የኢትዮጵያ ጦር ፣ ድርጅታቸ

ውና ሥልጣኔያቸው በዝቅተኛ ደረጃ በሚገኘው በደርቡሽ ጦር ፣ በዚህ ጊዜ መሸነፉ ከማሳዘን ዐልፎ ወገንን የሚያስቆጭ ነው ።

በሕይወታቸው ሙሉ ለአገራቸው ለኢትዮጵያ ዕድገት ሲዳከሙ የኖሩትና የወገናቸውን ጥቃት ለመመለስ ሲሉ ፣ ሕይወታቸውን የሠዉት የእኝህ ንጉሠ ነገሥት ስማቸው ከነዝናቸው በኢትዮጵያ ታሪክ ውስጥ እያበራ የሚኖር መሆኑን እያወሳን ፣ በዚህ መቅድም ባጭሩ የተጠቀሰው ያፄ ዮሐንስና በርሳቸው ዘመነ መንግሥት ክልል ውስጥ የሚገ ኘው የኢትዮጵያ ዝርዝር ታሪክ ፣ በመጽሐፉ አካል ውስጥ በየምዕራፉ በተቻለ መጠን ተተንትኗል ።

መቼም እንደ ኢትዮጵያ ያለ ያንድ አገር ታሪክ ፣ ከዚህ በፊት በየ መልኩ ተዘጋጅቶ ባልተቀመጠበት ሁኔታ በሙሉም ፣ በአጋማሹም ሲጻፍ አንዳንድ ስሕተት በዝንጋዔ ወይም በግድፈት ሊደርስ ይች ላል ። እንኳን ብዙ ገጽ ከያዘ መጽሐፍ ባንድ ገጽ ላይ ከሠፈረ ደብ ዳቤም ስሕተት አይጠፋም ።

ስለዚህ ነው ፣ በዐሥራ ስድስተኛው መቶ ዓመት ላይ የነበረው ያፄ ሠርፀ ድንግል (1555—1589 ዓ.ም.) ዜና መዋዕል አዘጋጅ ወልደ ሃይማኖት በጽሑፉ መጨረሻ ላይ ፣ "ይቤ በዓለ ዝንቱ መጽሐፍ አአኃውየ ማዕምራን አንባብያኒሁ ፣ ወሰማዕያኒሁ ለዝንቱ መጽሐፍ አመ ረከብክሙ ብየ ስሕተት በኀዲገ ዜና እመንገለ ዝንጋዔ ወአዕ ምሮ ኅድጉ አበሳየ ተዘኪረክሙ ከመ ኅፁፅ አዕምሮቱ ለእጓለ እመ ሕያው ወአኮ ምሉዕ" ብሏል ። ትርጉሙም "ይኸን መጽሐፍ የምታነቡ ዘዋቂዎች ወንድሞቼ ፣ ባለማወቅና በመዘንጋት ያልተጻፈ ቢኖር ፣ የሰው አዕምሮው ሙሉ ሳይሆን ጐደሎ መሆኑን ተገንዝባችሁ ለጥፋቱ ይቅ ርታ አድርጉ. . ." የሚል ነው ። ይኸ አራት መቶ ዓመት ያለፈው የወልደ ሃይማኖት አባባል ፣ እኔም ሌሎችም ጸሐፊዎች ዛሬም ወደፊ ትም መሠረት የምናደርገው አባባል ነው ።

መስከረም 30 ቀን 1976

ተክለ ጻድቅ መኵሪያ

ም ስ ጋ ና

በመዠመሪያ ፣ ‘‘ዐፄ ቴዎድሮስና የኢትዮጵያ እንድነት’’ በሚባለው መጽሐፍ ላይ እንዳመለከትሁት በሮማ ፣ በሎንዶን ፣ በፓሪስ የኢትዮጵያ ሰነድ የሚገኝባቸውን የድርጅት አስተናባሪዎች ፣ የአዲስ አበባ ዩኒቨርስቲ የኢትዮጵያ ጥናትና ምርምር ክፍል ኃላፊዎችን እነ አቶ ደግፌ ገብረ ጻድቅን ፣ በባህል ሚኒስቴር የቤተ መጻሕፍት ወመዘክር ሹማምንትና ሠራተኞች የሚያስፈልገኝን መጽሐፍና ሰነድ በማቅረብ የረዱኝን ፣ እነ ወይዘሪት መና ወረደን ፣ የጻፍሁትን በመኪና የመቱልኝን ወይዘሪት ሙናጀ አምዱካን ፣ ወይዘሪት ብርሃኔ ዳባን ፣ በውስጡ ያሉትን ካርታዎች ያዘጋጀልኝን አቶ ዳንኤል ሰይፉን ፣ የኩራዝ አሳታሚ ድርጅት ኃላፊዎች እትመቱ በተሻለና በተጣራ ሁኔታ እንዲከናወን ባለፈው እንዳደረጉት ፣ ለዚህኛውም ጥረት ያደረጉትን ፣ በመጨረሻም በማንኛውም ወቅት እርዳታዋ ያልተለየኝን ባለቤቴን ወይዘሮ ካሳዬ ደስታን አመሰግናለሁ ።

ተክለ ጻድቅ መኩሪያ

ምዕራፍ አንድ

ነዋሪው ያነጋገሥ ወግና ሥርዓት መጥፋት

እስከ ዘመነ መሳፍንት መዠመሪያ (1769) ድረስ ፣ በኢትዮጵያ የአነጋገሥ ባህል ፣ ዙፋን ካባት ወደ መጀመሪያው ወንድ ልጅ ፣ ልጅ የሌለ እንደሆነ ወደ ቅርብ ዘመድ በሚተላለፍበት ጊዜ ፣ ማለትም ንጉሥ ሞቶ ንጉሥ ሲተካ ፣ ዐዋጅ ነጋሪው ወደ አደባባይ ወጥቶ "የሞትንም እኛ ፣ ያለንም እኛ ፣ ወዳጃችን ይደሰት ፣ ጠላታችን ይዘን" በማለት ያሰማል ። አንዳንድ ጊዜ ደግሞ ፣ የዚህ አባባል ለወጥወጥ እያለ ፣ "የሞትንም እኛ ፣ የነገሥንም እኛ ፣ ስለ ሞትነው እዘኑ ፣ ስለ ነገሥነው ተደሰቱ" የሚል ዐዋጅ ይናገራል ። ትርጓሜውም ፣ የሞተውም ነጋሢ ወደ ዙፋን የወጣውም መስፍን ካንድ ሰሎሞናዊ ቤተሰብ መሆናቸውን ለማመልከት ነው ።

ይህ ዐዋጅ ፣ ዐፄ ኢዮአስ (1755—1769) በራስ ሚካኤል (ቀታሌ ንጉሥ) ከተገደሉ ወዲህ (1769 ዓ.ም.) እየቀረ ሔደ ። ከዚህ ጊዜ ጀምሮ እስከ 19ኛው መቶ ዓመት መሐከል ድረስ ነገሥታት ሥልጣናቸውን ባነገሣቸው እንደራሴያቸው ሲቀሙ ፣ እንደራሴዎቹም የራስ ነትን ማዕረግ ለስሙ ከነገሥታቱ እየተቀበሉ ሥልጣናቸውን በሰይፋቸው ጫፍ (በኃይል) ብቻ ሲያረጋግጡ ፣ ከላይ የተጠቀሰውን የመሰለው ሥርዓታዊ የነጋሢዎች የመለዋወጥ ዐዋጅ እየቀረ ሔደ ። እስከ ዐፄ ቴዎድሮስ መነሣት ድረስ ከቤገምድር ፣ ከጐጃም ፣ ከሰሜንና ከት ግራይ ፣ ከላስታ ፣ ከየጁና ከወሎ መሳፍንት እየተነሡ ፣ የፈለጉትን መስፍን እያነገሡ ፣ አንዱ ያነገሠውን ሌላው እየተቃወመ ፣ የራሱን በማንገሥ ባንድ ዘመን ሦስት ነገሥታት የነገሡበት ጊዜ ነበር ። እንዳም ንጉሥ (ተከለ ጊዮርጊስ) 6 ጊዜ ነግሦ 6 ጊዜ የተባረረበት ዘመን ነበር ። ከሁሉ መሳፍንት የየጁና የወሎ ተወላጆች ፣ ከታላቁ ራስ ዐሊ ዠምሮ እስከ ታናሹ ራስ ዐሊ ድረስ ያሉት በርታ ብለው ስለተ ከታተሉ ፣ ከትግራይም እነ ራስ ወልደ ሥላሴ ፣ እነ ደጃች ሰባጋዲስ ፣ ከጐጃምም እነ ራስ መርድ ፣ ከዳሞት እነ ደጃች ዘውዴ ፣ ከላስታ እነ ራስ አሥራት በየጊዜው ቢነሡም ፣ በጠቅላላው በዘመነ መሳፍንት ያንበሣ የማዕከላዊው የጐንደር መንግሥት ገዥዎች እነዚሁ ወረሼህ የሚባሉት የየጁ አሮሞ ባላባቶች እና ራስ ዐሊ ነበሩ ። እነዚህም

እያንዳንዳቸው ሥልጣን በጨበጡበት ሰዓት ከላይ ከነፋሲል ፡ ከነ ኢያሱ ዘር የመጣውን አንዳንድ ነጋሢ በዙፋን ላይ ያለምንም ሥልጣን ለስሙ ብቻ ያስቀምጣሉ ።

ለምሳሌ ፡ በመጨረሻው መስፍን በታናሹ ራስ ዐሊ ጊዜ የነበሩት ዐፄ ዮሐንስ ሣልሳይ ፡ በራስ ዐሊና በእናታቸው በወይዘሮ መነን ፈቃድ ለስሙ ከነገሡ በኋላ ፡ የእቴጌነት ደረጃ ለማግኘት ሲሉ ወይዘሮ መነን አግብተዋቸው ሳለ ፡ በመካከሉ ቴዎድሮስ መነንንም ፡ ዐሊንም ደምስ ሰው ከነገሡ በኋላ ፡ ዮሐንስ ሣልሳይን በመቅደላ እንዶ አስር አስቀ ምጠዋቸው ሲኖሩ ፡ ብዙ መከራ አሳልፈው በእንግሊዞቹ ጦርነት ከቴዎድሮስ ሞት በኋላ ነጻነታቸውን አግኝተው ተለቀቁ ። ከተለቀቁ በኋላ ኃይልም ሰበብም ስላጡ ፡ የመንገሥ ፍላጐት አላሳዩም ። ተከ ታይም አልነበራቸው ። በዚህ ምክንያት በሰላምና በጽሞና ወደ አክ ሱም ሔደው ተቀመጡ ።

ዐፄ ቴዎድሮስ በሕይወታቸው ላሉ ፡ ሦስት ወንድና ሦስት ሴት ልጆች እንደ ነበሩአቸው ራሳም ያመለክትና ከነዚህ ሁሉ መካከል በቁርባን ካገቡዋቸው ከእቴጌ ጥሩወርቅ የተወለደው ልጃቸው ዓለማ የሁ ብቻ ዋና አልጋ ወራሽ መሆኑን ፡ የቀሩት የተወለዱት ከዕቁባ ቶች እንጂ ከደንበኛ ጋብቻ አለመሆኑን ፡ ከሁሉም ልጆቻቸው ትልቁ በግምት 23 ዓመት ዕድሜ የነበራቸው ራስ መሸሻ መሆናቸውን ፡ አርሳቸውም ወደ ሸዋ ለመሔድ ካቀዱ በኋላ ፡ አሳባቸውን ለውጠው ወደ ሴት አያታቸው አገር ወደ አማራ ሳይንት መሔዳቸውን ፡ ከሁ ሉም ታናሽ የሆነው ልጃቸው ኃይሉ ካሳ ከአሮሞ ተወላጅ ዕቁባታ ቸው የወለዱት ከናቱ ጋር በትግራይ አገር መቅረቱን ፡ ዕድሜዋ 20 ዓመት የነበረውና ከሴት ልጆቻቸው ውስጥ ታላቅ የነበረችው አልጣሽ ለምኒልክ ተድራ ላለች ፡ ወጣቱ ደጃዝማች ምኒልክ ትታት ወዳገሩ አምልጦ ከሔደ ወዲህ ፡ ባሪያው (ራስ) ለሚባል የትግራይ ሹም መዳ ሯን ፡ የቀሩት ሁለት ሴቶች ልጆች አንዲቱ ያምስት ፡ ሌላይቱ የሦስት ዓመት ዕድሜ ያላቸው በቤጌምድር እናቶቻቸው እንዳስቀሩዋቸው ይገ ልጽልናል ።[1]

ስለዚህ ፡ ዐፄ ቴዎድሮስ የዙፋንን መብት በኃይላቸውና በትግላ ቸው እንጂ በሕጋዊ መንገድና በትውልድ እንዳላገኙት ሁሉ ፡ እሁ ንም ሲሞቱ ታላቁ ልጃቸው ራስ መሸሻም ሆኑ ከደንበኛ ሚስት

1 H. Rassam, Narrative of the British Mission to Theodore, King of Abyssinia, Vol. II, p. 336 (London 1869).

የተወለደውም ደጃች ዓለማየሁ ሊነግሡ አልቻሉም ። እነርሱንም ለማን ገሥ የሞከረ እንድም የወታደራዊና የቤተ ክህነት ድርጅት አልተገኘም ። እንኳን ለመንገሥ ብዙዎች የአባታቸው ተቃዋሚዎች ሊበቀሏቸው ይፈልጉ ስለ ነበር ፡ በአባታቸው የቀብር ሥነ ሥርዓት ላይ ለመገኘት እና በጐንደር ከተማ መቆየትም እንኳን አቅታቸው ፡ ዓለማየሁም በጠ ባቂ ወደ ሎንዶን ሔዶ ለ10 ዓመት ያህል እንደ ተቀመጠ በ1871 ዓ. ም. ታሞ ሞተ ። ራስ መሸሻም ወደ አማራ ሳይንት ሔደው ከሰነበቱ በኋላ ፡ በዚያም ለዘለቄታ መኖር የማያዋጣቸው መሆኑን አመዛዝነው ፡ ወደ አብሮ እደጋቸው ወደ ንጉሥ ምኒልክ ዘንድ ሔደው በሸዋ ተቀመጡ ። ዐፄ ቴዎድሮስ አስረዋቸው የነበሩት ፡ ከዐፄ ኢያሱ አድያም ሰገድ የሚወለዱት ደንበኛ ነጋሢው ዮሐንስ ሣልሳይም ፡ በዚህ ጊዜ ምንም ካፄ ቴዎድሮስ ነጻ ቢሆኑ ፡ ተክታይና ደጋፊ ስለ አልነበራቸው ፡ እር ሳቸውም በዙፋን እንደገና የመቀመጡን ነገር ድምጡንም ሳያነሡ እግራቸውንም ፡ አንደበታቸውንም ሰብስበው ከአከሱም ዐርፈው ተቀ መጡ ።

በዚህ ሁሉ ምክንያት ፡ ያፄ ቴዎድሮስ ሞት ባንድ ጊዜ ከቴዎድ ሮስ ጋር ምንም ዝምድና በሌላቸው ፡ ነገር ግን የጦር ኃይል ባላቸው ፡ በሦስት የዙፋን ባላንጣዎች መካከል የሽሚያ መንገድ ከፈተ ። የሌ ሎቹን የጥቃቅኖቹን ወደ ጐን ትተን በጣም የታወቁት ላስቴው ዋግ ሹም ጐበዜ ፡ ሽዌው ንጉሥ ምኒልክ ፡ ትግሬው ደጃች ካሳ ምርጫ ናቸው ። የሁለቱን አቆይተን በዋግሹም ጐበዜ አንጋሥ እንጀምር ።

ምዕራፍ ሁለት

የዋግሹም ጐበዜ አነጋገሥ — ለእንግሊዝና ለፈረንሳይ መንግሥታት የጻፉዋቸው ደብዳቤዎች — ከደጃዝማች በዝብዝ ካሳ ጋር ተዋግተው ስለ መሸነፋቸው

የእንግሊዝ ጦር ፣ የመቅደላን ምሽግ ለወይዘሮ መስተዋት አስረ ክበቦ ወደ አገሩ ከመመለሱ በፊት መስተዋት ስለ ገባችላቸው ፣ ዋግሹም ጐበዜ ዋናውን መናገሻ ከተማ ጐንደርን እጅ አደረጉ ። በስሜን ፣ በወገራ የመጣውን ፣ ጥሶ ጐበዜን በጦር ደምስሰው ያጐታቸውን ልጅ ዋግሹም ተፈሪን ሾሙ ። በጐጃም ደጃች ይስታ ተድላን አሳርረው ፣ ለባላምባራስ አዳል ተሰማ እጎታቸውን ወይዘሮ ላቀችን ድረው የራስነት ማዕረግ ጨምረው አደላደሉ ። የቤገምድሩ ራስ ወልደ ማርያምም አሜን ብለው ስለ ተገዙላቸው ፣ ለመንገሥ የሚጐድላቸው ለጊዜው ቀብቶ የሚያነግሥ ጳጳስ አለመገኘት ብቻ ሆነ ።

ባፄ ቴዎድሮስ ዘመን የነበሩት አቡነ ሰላማ ከሞቱ ወዲህ ሌላ ጳጳስ ከግብጽ አልመጣም ። ምቹው የማምጫው በር ምጥዋ በግብጾች እጅ ተይዟል ። ወደዚያ መተላለፊያው የአካሰ ጉዛይና የሐማሴን ግዛት በዙፋን ባላንጣቸው ፣ በባለቤታቸው በእቴጌ ድንቅነሽ ወንድም ፣ በደጃች ካሳ ምርጫ ተይዟል ። እንደዚሁ ሳይነግሡ በዋግሹምነት ስም ብዙ ጠቅላላውን አገር አስተዳድራለሁ ማለቱ ደግሞ የማያመች ሆነ ። በመሆኑም ጳጳስ ባይኖርም ፣ ይንገሡ ተብሎ በዕጨጌ ገብረየሱስ እጅ ቀቀብተው በ1860 ዓ.ም. ነገሡ ። ስመ መንግሥታቸው "ተክለ ጊዮርጊስ" ተባለ ። [1]

ከነገሡ በኋላ ኃይላቸው የበለጠ እየበረታ ስለሔደ ፣ ባፄ ቴዎድሮስ ዘመን በጦርነት የተዳከመው ወሎ በተለይ የወርቂት ወገን ወደ ምኒልክ ቢያደላም ፣ የመስተዋት ወገን እላይ እንዳልነው ገብሯል ።

---

1 የነገሡበት ቀንና ወር በትክክል አይታወቅም ። ዓመቱም ቴዎድሮስ በሞቱበት በ1860 ይሁን ወይም ግዛት ካደላደሉ በኋላ በ1861 መሆኑ አጠራጣሪ ነው ። የሚመለለው 1860 ነው ። ያነገሡዋቸው ዕጨጌ ተክለ እቢብ ናቸው የሚሉ አሉ ። በዚህ ስም በዚህ ዘመን የሚጠራ ዕጨጌ የለም ። ዋዜማ ብ.ጌ.ጎሩይ ገጽ 113 ።

ምኒልክም ፣ "የነጋሢ ልጅ ፣ የቴዎድሮስ ወራሽ እኔ ነኝ" ብለው "ሞዓ አንበላ ዘእምነገደ ይሁዳ ምኒልክ ንጉሠ ነገሥት" እያሉ ፣ እያ ተሙ ከውጭ አገር መሪዎች ጋር በሚላላኩበት ሰዓት ግዛታቸውንም እስከ ወሎ አድርሰው ወረይሉን ልክ እንደ ከተማቸው አድርገው ታል ። ካሳም በትግራይና በትግሬ * የአውራጃዎቻቸው ባለቤት ሆነው በነጻነት ተቀምጠዋል ። በዚህም ምክንያት ፣ ቴዎድሮስ ላንድነቷ የደከ ሙላትና የሞቱላት ኢትዮጵያ ፣ በዚህ ጊዜ እንደ ገና ተከፋፍላ የሦስት ነገሥታት (ተክለ ጊዮርጊስ ፣ ምኒልክ ፣ በዝብዝ ካሳ) አገር ትመስላለች ። ሦስቱም በተለያዩ ሦስት አውራጃዎች ቢገኙም ባንድ ባህል ፣ ባንድ ብሔራዊ የአማርኛ ቋንቋ ፣ ባንድ ሃይማኖት የሚጠቀሙ ላንዲቱ ኢት ዮጵያ የሚያስቡ ሆነው ሳለ ፣ የከፋፈላቸው ዋናው ምክንያት 'አንዲቷ ኢትዮጵያ በኔ ባንዱ መሪነት ትተዳደር' በሚል ብቻ ነው ። በዚህም መካከል ምኒልክ አገብራለሁ የሚል ስሜት አይኑራቸው እንጂ ፣ ካፄ ተክለ ጊዮርጊስ ጋር ደብዳቤ ተላልከዋል ። ገጸ በረከትም ባቶ (የወደፊት ራስ) ጐበና እጅ ልከዋል ። ይሽም አላላክ በርሳቸው ዘንድ እንደ ወዳጅነት ሲቆጠር ፣ በተክለ ጊዮርጊስ ወገን እንደ መገበር ተቆ ጥሯል ።

ስለዚህ ይነስ ይብዛ ፣ እነዚህ የተጠቀሱት አገሮች ሲታመኑላቸው አልገዛም ብለው በጣም ያስቸገሩዋቸው ባለፈው ደጋማን ያነሣና ቸው ደጀዝማች በዝብዝ ካሳ ናቸው ። እርሳቸውም ከዚህ በፊት እንዳ መለከትነው ፣ ባፄ ቴዎድሮስ ዘመነ መንግሥት መጨረሻ ላይ ፣ ሁለ ቴም በየበኩላቸው ባላቸው ቂም የተነሣ ባፄ ቴዎድሮስ ላይ ሸፍተው፣ ካሳም በትውልድ አገራቸው ሹመታቸውን ያጸኑት በመጀመሪያው ወቅት በዋግሹም ጐበዜ ደጋፊነት ነው ። በዚሁ የስምምነት ወቅት ነው ተክለ ጊዮርጊስ የካሳን እህት ወይዘሮ ድንቅነሽን ያገቡት ። ካሳ ግን ፣ ቀድሞውኑ የራሳቸው ኃይል እየበረታ በሔደበትና ጠቡም ከዋ ግሹም ጐበዜ ጋር እየተባባሰ በሔደበት ሰዓት ፣ የእንግሊዝን ጦር ሲመጣ ተቀብለው እንዳስተናገዱ ሁሉ ፣ ሲመለስም አስደላች አቀባበልና መስ ተንግዶ ከማድረግ ጋር 'ከዋግሹም ጐበዜ የምከላከልበት መሣሪያ ይስ ጠኝ' ብለው ጠይቀው ፣ በገፄራል ናፒዬር ፈቃድ 12 ዘመናዊ የተ ራራ መድፍ ፣ 900 የሚሆን የሰናድር ጠበንጃና ሽጉጥ ከብዙ ጥይት ጋር ሰጣቸው ። በኋላም አዳዲሱን የጦር መሣሪያ ከወታደራቸው ጋር

* በዚህ ዘመን ትግራይ ከመረብ መለስ ፣ ትግሬ ከመረብ ወዲያ ያሉት ሁለት አው ራጃዎች የሚጠሩበት ሥያሜ ነው ።

እያስተማረ የሚያስተዋውቅ አሠልጣኝ ኪርከሃምና ሉዊ ተጨመሩላ ቸው ። በዚህ አንጻር የተከለ ጊዮርጊስ በአጋጣሚው መጠቀምን ያለ ማወቅና ቸልተኝነት ፣ የደጃች ካሳ ትጋትና ዝግጅት ያስከተለው ጦር ነት በግድ ካሳን አሸናፊ ፣ ተክለ ጊዮርጊስን ተሸናፊ ሲያደርጋቸው ይታያል ። ቢሆንም ፣ ደጃች ካሳ ያዜ ተክለ ጊዮርጊስን ጦር ለመመለስ ኃይላቸውን ስለ ተጠራጠሩት ፣ አቡነ አትናቴዎስን ከግብጽ እየመራ ባመጣላቸው በሰምሃር ባላባት በመሐመድ አብደል ራሂም በኩል የግብጹ መሪ (ኢስማኤል) የጦር እርዳታ እንዲያደርግላቸው ጠይቀ ውት የፈረንሳይ መንግሥት ስለ ተቃወመ ፣ መቅረቱን ዱው የሚባለው ታሪክ ጸሐፊ ያመለክታል ።[1] እንደዚሁም ተክለ ጊዮርጊስ ፣ ካሳ ያስ መጧቸውን ጳጳስ አቡነ አትናቴዎስን እንዲልኩላቸው ማስፈራራትም ፣ ማባበልም ያለበት ደብዳቤ ልከውባቸው ፣ ካሳ እምቢታቸውን ካስታ ወቁ በኋላ ሁለቱም ለጦርነት ይዘጋጁ ገሞር ።[2]

ዐፄ ተክለ ጊዮርጊስ ፣ በፊተኛው ጊዜ በቸልታ ወይም በይሉኝታ ያላለፉትን የእንግሊዝን ወዳጅነት አሁን ጊዜው ካለፈና ከነገሡ በኋላ ዘደብዳቤ ደጅ እየጠኑ ዝምድና ይፈልጉ ዠመር ። እንደዚሁም የእንግ ሊዝ የጦር መሪ ናፒዬር እግዛታቸው በነበረ ጊዜ ፣ ሲፈልጋቸው በወዳጅ ነት ተገናኝተው ችግራቸውንና ምኞታቸውን ገልጠው ያልፈጸሙትን አሁን ናፒዬር ወደ አገሩ ከተመለሰ ወዲህና ምኞው ጊዜ ካመለጣ ቸው በኋላ ፣ ከእንግሊዝ ንግሥትም ፣ ከገፄራል ናፒዬርም በሩቁ በደብ ዳቤ ለመዛመድ እና ካሳንም ለማስወንጀል በከንቱ እንደ ፈለጉ ከዚህ ቀጥሎ ካለው ደብዳቤያቸው ላይ ይነበባል ።

> "በስመ አብ... መልእክት ዘዐፄ ተክለ ጊዮርጊስ... ትብጸሕ ኃበ—ንግሥተ እንግሊዝ ኃበ ናፒር (ናፒዬር) እምናም እናንተ ብትመጡ ከሰው በፊት እኔ ተቀብዬ መንገድ መርቼ እህ ልም ፣ ማርም ፣ በግ ፣ ፍየል ይዘህ ከሠፈራቸው ግባ ብዬ ሀዋጅ ነገርሁ. . ሽፍታ (ጥሶ ጐበዜ) ስለ ተነሣብኝ ወደርሱ ሔድሁኝ ። እኔ ስሜን አነሱ (የእንግሊዝ ጦር) መቅደላ ሆኑ. . . የደጃች ካሳ ነገር ፊትም ትግራይ ስገባ ከሰው በፊት ሎሌነት (አሽከርነት) ገብቶልኝ ሹሜ ሸልሜ ባኖረው የት ግራይ ሎሌዬን አባብሎ ከዳኝ . . ከስሜን ፣ ከወገራ የሾ ምሁትን ሎሌዬን ኃይለ ማርያምን አስከድቶ ፣ ዐልፎ ተርፎ

1 G. Douin, Histoire du regne du Kedive Ismael — Tome III, 2e partie (1869 — 1873) pp. 308—310.

2 Hailu Tafla (ed.), Chronicle of Emperor Yohannes IV, pp. 127—128.

እስክ ጐንደር. ሹሞ ሽልሞ ሰደደው. . . ይኸ ሁሉ መደረጉ የናንተን ቃል ጠብቄ ብሰነብት ነው እንጂ ፡ ለርሱ የሚሆን ጉልበት አጥቼ አይደለም. . . ክርስቶስ መገፋቴን አይቶ ጉልበት ቢሰጠኝና ባገሩ ብሾምበት አታ ድሉብኝ (እንዳትረዱብኝ). . [1]

ይኸኛውም ደብዳቤ ቀን የለውም ፤ ባነጋገራቸው "አምና እናንተ ለትመጡ" የሚል ቃል ስለ ጠቀሱ ፡ ደብዳቤውን የጻፉት ቴዎድሮስ በሞቱ ባመቱ በ1861 ዓ.ም. መሆኑ ነው ። ሎንዶን የደረሰውም በ1861 ዓ. ም. በሰኔ ወር ነው ።[2] "ሎሌዬን ኃይለ ማርያምን አስ ክድቶ" የሚሉት ፡ ኃይለ ማርያም ጉግሣ የደጃች ካሳ ታላቅ ወንድም የደጃች ጉግሣ ልጅ ናቸው ። ምናልባት በመጀመሪያው ጊዜ ካሳ ራሳ ቸው ለጐበዜ ባደሩበት ወቅት ፡ ኃይለ ማርያምም ለጐበዜ ገብተው ሳለ በኋላ የአጐታቸውን መበርታት ተመልክተው ከጐበዜ ወደ ካሳ ዞረው ተሾመው ይሆናል ። የሆነ ሆኖ ፡ ለዚህ ደብዳቤ መልስ ከናፒዬር የመ ጣላቸው ባገሩ ርቀት ፡ በግንኙነት እጦት ፡ ተክለ ጊዮርጊስ በደጃች ካሳ ተሸንፈው በአባ ሰላማ ተራራ ከታሰሩ በኋላ በጣም ዘግይቶ ነው ። ደብዳቤውም ባጭሩ በእንግሊዝኛ የሚለው ካሳ በውጭ አገር መሣሪያ የጠነከሩ ፡ ወታደራቸውም በፈረንጅ አስተማሪዎች የሠለጠነ ስለሆነ አይችሉምና ትግራይን መውጋት ይቅርብዎ የሚል ነው ።[3] የእንግሊዝ መንግሥትም አቅዋም ፡ በናፒዬር አማካይነት ለየመሳፍንቱ እንደ ተገለጠው ፡ "እኛ ባገር ውስጥ ጉዳያችሁ አንገባም" ነው ። ለካ ሳም መድፉና ጠበንጃው ለመከላከያ ተብሎ ሲሰጣቸው ፡ "ተስማምታ ችሁ በሰላም ኑሩ" የሚል ምክር እንዳዘለ ይነገራል ። ተክለ ጊዮርጊስ "ይኸ ሁሉ መደረጉ የናንተን ቃል ጠብቄ ብሰነብት ነው" ያሉትም ፡ "ተስማምታችሁ ኑሩ" ተብሎ ፡ አስቀድሞ መቅደላን ሳይለቅ ከናፒ የር በደጃች መሸሻ አማካይነት የተላከባቸውን የምክር ቃል ሲገልጡ ይመስላል ።

በዚያን ጊዜ ፡ ብዙ ቅኝ አገር በመያዝ ኃይላቸው የሚሰማው የእንግሊዞች ብቻ ሳይሆን የፈረንሳዮችም ጭምር ነበር ። በምጥዋም ፡ በካይሮም ፡ በሌላውም ወደብና ከተማ የእንግሊዝና የፈረንሳይ ቆንሲ ሎች እየተጋጩም ፡ እየተስማሙም አብረው የየግል መንግሥታቸውን ጥቅም ይጠብቁ ነበር ። በዚህ ምክንያት ፡ ዐፄ ተክለ ጊዮርጊስ ለእንግሊዝ መሪዎች እንደ ጻፉት ሁሉ ፡ ከደጃች ካሳ ጋር ያላቸውን ጠብ ከመ ግለጽ ጋር የፈረንሳይ መንግሥት ከርሳቸው ጋር በአሳብ እንዲተባበ ራቸው ፈልገው ፡ ለፈረንሳይ ንጉሠ ነገሥት ለናፖሊዎን ሣልሳይ እንደ ዚህ ሲሉ ጽፈዋል ።

> "ይድረስ አግዜር መርጦ ካነገሠዎ ንጉሠ ነገሥት ናፖሊ ዎን. . . እኔ የእርስዎን ወዳጅነት እጅግ እፈልጋለሁ ። . . . ዐፄ ቴዎድሮስ ያከፉትን (ያበላሹትን) ነገር ሁሉ ከምክር ዎና ከፍቅርዎ ጋር በእግዚአብሔር ኃይል አቀናዋለሁ. . . . ደጃች ካሳ አያቱ ላያቴ ፡ አባቱ ላባቴ ተገዝቶ ይኖር ነበር ፡ እርሱንም እኔ ሾሜ አገር ጠብቅ ብዬ ብተወው አምጦ (ሸፍቶ) አልታዘዝም አለ ። አሁን ግን የምጠይቀው (ግባ አለዚያ መጣሁብህ ብዬ) ነኝና አይፍረዱብኝ. . . "

ዐፄ ተክለ ጊዮርጊስ ደብዳቤውን የጻፉበት ቀን በትክክል 1862 ዓ.ም. ሐምሌ 1 ቀን መሆኑ ተመልክቷል ። ነገር ግን በደብዳቤ ያቸው ላይ ፡ "አያቱ ላያቴ ፡ አባቱ ላባቴ ተገዝቶ ይኖር ነበር" ያሉት የዐፄ ተክለ ጊዮርጊስ አባት ዋግሹም ገብረ መድኅን ሹም ተምቤን ምርጫን ፡ አያታቸው አቶ አምኃ የምርጫን አባት ወልደ ኪዳንን ከላስታ ወደ ትግራይ ዐልፈው ለመግዛታቸው ምንም ማስረጃ የለም ። ሙቼም የውጭ አገር መሪዎች የኢትዮጵያን ውስጣዊና ዝርዝር ሁኔታ ስለማያውቁት ፡ ይኸን ብዬ ብጽፍ ጥያቄዬ ከብደት ይኖረዋል ሲሉ የፈሬማመሩት ይመስላል ።

ይኸ ሁሉ ከሆነ በኋላ ፡ የናፒየር የምክር ደብዳቤ ሳይደርሳቸው አስቀድሞ ሁለቱም ከ1860 ዓ.ም. ጀምሮ ለጦርነት ሲዘጋጁ ከተከለ ጊዮርጊስ በኩል ፡ "አምቻውን(ካሳን) ገድሎ ሚስቱን (ድንቅነሽን) አስለቃሽ" የሚል የፉከራ ቃል ፡ ከደጃች ካሳ በኩል ደግሞ "አማቱን ገድሎ እህቱን አስለቃሽ" የሚል መልስ እየተወራወሩ ሲዛዛቱ ቆይ ተው ፡ ተክለ ጊዮርጊስ የሠራዊታቸውን ብዛት ለማለረዳትና ነገሩ በዛቻ የሚከናወን መስሏቸው አንድ ኅልቻ ጤፍ አስሞልተው ፡ "ወታ ደፊ በዚህ ልክ ነው" ሲሉ ላኩባቸው ይባላል—በአፈ ታሪክ ። ካሳም ፡

> ኩርኩርክ ይዋጋል እንኳን ካንካሳ
> ያባ ፈንቅል ልጅ ወሬሳው ካሳ[1]

ብለው ፎከረው ወዲያውም ፡ "ወታደርህ እንደዚህ ቢበዛ በጥይት

1 Public Record Offce, London, Fo. 95-28
2 Chris. P. Rossenfeld, Chronology of Menelek, , p.47.
3 ,,. . . His troops are well armed and taught to fight by Europeans, so that if you make war on him you may not be successful . . ." Letters of Field — Marshal Lord Napier of Magdala . . . It. Col. H.D. Napier, pp. 22—23.

1 ተ.ጸ.መ ፡ የኢትዮጵያ ታሪክ ካፄ ቴዎድሮስ እስከ ቀ.ኃ.ሥ. ገጽ 42 ።

ቆልቼ ነው የምሰደው” ሲሉ ጤፉን ቆልተው ላኩላቸው ይባላል ። ይህ አፈ ታሪክ ፣የወታደራዊ ልዩነታቸው በምን በምን እንደሆነ ያሳያል። ዐፄ ተክለ ጊዮርጊስ ለናፖሊዎን ሦስተኛ በጸፉትም ደብዳቤ ላይ ፣ “የምጠይቀው ነኝና አይፍረዱብኝ” ሲሉ ፣ ሥጋታቸው ለመሸነፋ ሳይሆን የፈረንሳይም ፣ የእንግሊዝም መሪዎች ካሳን ወግተው ካሸነፉ በኋላ ፣ ‘ለምን ወጋኸው’ ብለው እንዳይቀየሟቸው ነው ። ቁጥሩ የበረከተ ያልሠለጠነ ጦርም ቁጥሩ ባነሰና በሠለጠነ ጦር እንደሚሸነፍ በደንብ ያጤኑት አይመስልም ።

ነገር ግን ፣ ሁለቱ ባላጋራዎች ሲዘጋጁ ከርመው ፣ በ1863 ዓ.ም. ተክለ ጊዮርጊስ ደጃች ካሳን ለማስገበር ባላቸው ዓላማ ከዘቢጥ ተነሥተው የተከዜን ወንዝ ተሻግረው ወደ ዐድዋ ጉዞ ገሥመሩ ። ከሰልቻ ጤፍ ጋር ያመሳስሉት 60 000 የሚሆነው ጅምላ ጦር ጥቂቱ አሮጌ ጠበንጃ ፣ አብዛኛው ጦርና ጋሻ ይዞ ተከትሏቸዋል ።[1] በርሳቸው አንጻር የሚገኙት ደጃች ካሳ ፣ የተከተላቸው ወታደር ቁጥሩ ከ12000 እንደማይበልጥ ጸሐፊው ሁሉ አምኖበታል ። ነገር ግን ፣ ይኸው ቁጥሩ ያነሰው ጦር ፣ አንደኛ ፣ ስድስትና አምስት ኢንች ውፍረት ያለው ሞርታር ፣ 12 መድፍና ብዙ ዘመናዊ የሰናድር ጠበንጃ ይዟል ። ሁለተኛ ፣ ከጣዩ ምሽግነት ያለውን ሥፍራ ይዞ የጦር ልምምድ ባላቸው በነኪርከሃም ፣ በነሉዊ ሠልጥኖ መሣሪያውን ደግሞ በደንብ ይጠባበቃቸዋል ።

ንጉሡ ፣ አስቀድመው ወታደራቸውን በሚከተለው ዐይነት አሰለፉት ። አንደኛ ፣ በቀኝ በኩል የላስታ ፣ የዋግ ፣ ሰባት ቤት ወሎ በዋግ ሹም ተፈሪ አዝማችነት ፤ ሁለተኛ ፣ በግራ በኩል የጐጃም ጦር በልጃቸው በራስ ብሩ አዝማችነት ፤ ሦስተኛ በመካከል የዋድላ ፣ የደላንታ ፣ የጋይንትና የቤገምድር ጦር በልጃቸው በራስ አበራ አዝማችነት ፤ ግንባር ቀደም የስሜን ፣ የጸለምት ፣ የወልቃኢት ፣ የጸገዴ ጦር በራስ መሸሻ ቴዎድሮስ አዝማችነት አሰልፈው ፣ በሐምሌ 5 ቀን 1863 ዓ.ም. ዐድዋ አጠገብ አሰም ከሚባለው ወንዝ (ፈለገ አሰም) ዳርቻ ከነጦራቸው ደርሰው ተኩስ ሲከፍቱ ፣ የደጃች ካሳ መድፈኞችና ነፍጠኞች ተገን ይዘው በረጋ መንፈስ እያነጣጠሩ እንደ ልብ ጠላቶቻቸውን ያጭዱ ዠመር ።

ዐፄ ተክለ ጊዮርጊስ ፣ በፈረስ ላይ ሆነው “ግፋ በለው” እያሉ ወታደራቸውን እያበረታቱ ለማዋጋት ሲሞክሩ ፣ የተቀመጡበት

1 የዘመተውን የተክለ ጊዮርጊስን ጦር ቁጥር ቡርሳክ ከ30,000 ላይ አቁሞታል ። Coursac, Le Regne de Yohannes, pp. 71—72.

ፈረሳቸው በመድፍ ጥይት ተመትቶ ሲወድቅ ፣ የጦርነቱን ኃላፊ እንደ ያዛቸው ወደቀ ። ንጉሡም ከፉኛ አወዳደቅ ወድቀው ከጭንቅላታቸው ላይ ቆሰሉ ። ወታደሮቻቸውም ንጉሡ የሞቱ መስሏቸው ተደናግጠው ወዲያና ወዲህ ሲራወጡ ፣ ካሳ ከነጦራቸው ከምሽግ ወጥተው ወታደሩን እያባረሩ ሲወጉ ፣ ተክለ ጊዮርጊስንም ወዲያው ማረኩዋቸው ። በመዠመሪያ ዐፄ ተክለ ጊዮርጊስን ማርኮ ሰጌታው ለደጃች ካሳ ያቀረባቸው ልጅ አጽብሐ እንደሚባል ፣ ጦርነቱም ከጧት ዠምሮ እስከ ዘጠኝ ሰዓት መፍጀቱ ፣ ምርኮ ስብሰባ እስከ ሦስት ቀን መውሰዱን ፣ ከዚያ አሸናፊው ደጃች ካሳ ያዬ ተክለ ጊዮርጊስን ሰው ከልብ እንደ ማሯቸው ገልጸው ፣ “ደም በተፋሰሳችሁበት አገር (በትግራይ) አትደሩ ፣ የተከዜን ወንዝ ተሻግራችሁ በሰላም አገራችሁ ግቡ ፤ እኔም እመጣለሁ” በሚል ዲስኩር ማሰናበታቸውን ዜና መዋዕላቸው ይገልጻል ። ዐፄ ተክለ ጊዮርጊስ ግን ፣ ከነልጆቻቸው አምባ ሰላማ* በሚባለው ተራራ ታስረው ጥቂት ዘመን እንደኖሩ ሞቱ ።

ሌላ መረጃ ደግሞ ፣ ዐፄ ተክለ ጊዮርጊስን የማረኳቸው ራስ አሉላ መሆናቸውን ይጠቅሳል ። ለምሳሌ “አሉላ አባነጋ” በተሰኘው መጽሐፍ ውስጥ ፦—

ንጉሥ ማራኪ ከነዘውዱ
የበዝብዝ አሽከር አሉላ ወንዱ
ከነፋስ የፈጠነ
ዘወንድነቱ የተማመነ
ክንዱ ብርቱ እንዳንበሳ
ዘጠላት ሠፈር የሚያገሳ

ተብሎ ተገጥሞላቸዋል ። [1] እንዲሁም ዘውዴ ገ/ሥላሴ ጦርነቱ አራት ሰዓት ብቻ እንደ ፈጀ ገልጸዋል ።

* አምባ ሰላም የሚገኘው ገረዓልታ ውስጥ ሲሆን ፣ ገረዓልታ በእንደርታ አውራጃ ውስጥ የሚገኝ ወረዳ ነው ።

1 ስለ ተክለ ጊዮርጊስ አጭር ታሪክ
J.H. Coulbeaux, Histoire Politique et Religeuse d'Abyssinie, Vol. II (Paris) p. 458.
Enea dei Sabelli, Storia di Abyssinia, Vol. III (Roma, 1938), p. 238.



ደጃዝማች ካሣ በራስ መርት ማዕረግ

(ከአርኪቪዮ ኢትዮጲኮ መዝገብ ቤት ፡ ሮማ)



ዐፄ ምኒልክ

(ከሮንጃትና ከሄኖን ፡ ፎቶ)

ዐፄ ተክለጊዮርጊስ ለንግሥት ቪክቶሪያ የጻፉት

(ፐብሊክ ሬኮርድ ኦፊስ ሎንዶን)

በአመ አብ መወለድ ወመገፈለ ቅዱ ቅ ፅአምሳከ። ንጉ ሠ ነገሠት ዘኢተ ዮያ
ላዊ ተክለ ጊዮርጊስ = ደ ድረ ስ ለግዚር ክቶሙ መርጦ ከነገሠ ንጉ ሠ ነገሠ ት ና
ፑለየግ። እንዲት ለሉ ደኅና ለሉ ኤጂንግ

እኔ የርሰም መጻፉነት እጅግ ጌዲ ልገግሳለሁ ብረከት ም ለሰድለ ም መጽ ፍ ነበር ነገር
ግ መገንዱ አ ሐ ተመች ም የፍቅር መረሞት ብቻ መስደ ዱ የመሳሳክ መ ፀመርያ እገ
ዚሠ ግ የርሰምነ ም ፍ ት ር መ ፈ ሉ ም ለክት ደ ሆ ነ ም ብየ ነ ው። ለ ዚ ቲ ም ር
ሶ ስ ያክ ሶ ት ግ ነገር ሁሉ ከ ም ከ ረ ም ና ከፍ ተ ረ ም ጋራ በግዚ አ ብ ሔ ር ኃ ደ ሐ ለ ቀ ናሞ ስሁ
ብየ አ ስ ቢ ለ ስ ሁ። አ ኔ ብገረ ሞ ገ ስ ለ ም አ ግ ዲ ገግ ደ ገ ረ ም ም ነ ጋ ዲ ገ ብ ም እ ግ ዲ ገ በ ደ ኤ ም
የ ም ፈ ለ ገ ው በ ር ሰ ም ፈ ቃ ድ እ ግ ዲ ሠ ገ ለ ኝ እ መ ዲ ስ ሁ። ዓ ጾ ት ካ ሳ አ ፃ ቱ ላ ፃ ቲ ኔ ገ
ቅ አ ባ ቲ ተ ገ ዝ ቶ ታ ዝ ደ ሮ ር ነ በ ረ ; አ ር ሱ ገ ም እ ኔ ጹ ሚ አ ገ ር ጠ ብ ቅ ብየ ብ ተ ም ው
ል ም መ አ ለ ታ ዘ ዝ ም አ ስ አ ሁ ነ ግ ፣ የ ም ጠ ደ ቅ ው ነ ፃ ና አ ይ ፍ ረ ዱ ብ ኝ። ደ ህ ን መ ለ
ከ ት በ ሌ ላ አ ጅ መ ለ ደ ረ ለ ው ባ ላ ም ነ ፣ ነ ው።

ከ ፃ ኦ ች የ ለ ደ ት በ ሽ ሔ ከ ስ ም ፕ ተ መ ቅ ለ ጵ ለ ሁ ለ ት ዓ መ ት ዘ ጸ መ ነ ማ ር ቅ ስ መ
የ ፀ ሳ ዊ በ ሐ ም ሌ መ ጀ መ ር ያ ፡ ተ ፃ ፉ።

፴፬ ተክለጊዮርጊስ ለፈረንሳይ ንጉሠ ነገሥት ለናፖሊዮን የጻፉት

(ሚኒስቱር ደ ዛፈር ኢትራንገር ሚኒር ኤ ደከዩማ አፍሪክ ፣ ፓሪስ)

ምዕራፍ ሦስት

የደጃች ካሳ ምርጫ ንጉሥ ነገሥትነት - ከእንግሊዝ መንግሥት ጋር የተለዋወጡ ዋቸው የወዳጅነት ደብዳቤዎች

ከሦስቱ የኢትዮጵያ ኃያላን መሳፍንት ባላንጣዎች መካከል ተከለ ጊዮርጊስ ሲሞቱ ፣ የቀሩት የትግሬው መስፍን ደጃች ካሳና የሸዋው ንጉሥ ምኒልክ መሆናቸው ነው ። የሁለቱን ትግል እጣምረን ከመመልከታችን በፊት ፣ ብዙ ጊዜ ባለፈው ስለ እነሣናቸው ስለ ደጃች በዝብዝ ካሳ ባጭሩ እንመልከት ። የሕይወት ታሪካቸውን የሚገልጽ በዘመናቸው የተጻፈና የታተመ ዜና መዋዕል ስለሌላቸው ፣ በቀላሉ የሕይወት ታሪካቸውን በተለይ ከመንገሣቸው በፊት ያለውን ማግኘት ችግር ነው ። ያልታተመ የእጅ ጽሑፍ እንዳለ ለማግኘት እልቻልንም ። በመጨረሻ ባሕሩ ታፍላ ያሳተሙት እንሚለው ከዚህ እንደሚከተለው ይሆናል ።

የደጃች ካሳ አባት ሹም ተምቤን ምርጫ ፣ እናታቸው ወይዘሮ ሥላስ (ወለተሥላሴ) ይባላሉ ። ካሳ የተወለዱት ሐምሌ 5 ቀን በ1829 ዓ. ም. በማይ በሀ (ተምቤን) ነው ።[1] ባባታቸው በኩል በጐንደር መንግሥት ካፄ ኢያሱ ብርሃን ሰገድ ሞት ወዲህ (1747 ዓ. ም.) መገሥ መሪያውና ኃይለኛው የትግራይ መስፍን ከነበሩት ከራስ ስሑል ሚካኤል ፣ ከራስ ወልደ ሥላሴና ከደጃች ሰባጋዲስ ይወለዳሉ ።

ካሳ ፣ በጐልማሳነታቸው ጊዜ (1856—7) ላፄ ቴዎድሮስ እሽከርነት ስለገቡ ለወንድሞቻቸው ፣ ለጉግሣና ለማሩ ፣ የደጃዝማችነት ማዕረግ ሊሰጣቸው ፣ ለርሳቸው የባላምባራስነት ደረጃ ተሰጣቸው ። ይኸውም በ33 ዓመት ዕድሜያቸው እካባቢ መሆኑ ነው ። ታላላቆቻቸው ቢሆኑም ፣ ወንድሞቻቸው የደጃዝማችነቲ ማዕረግ ሲያገኙ ፣ እርሳቸው በባላምባራስነት መወሰናቸው በተለይ ከርሳቸው በዕድሜ 11 ዓመት የሚያንሱት የሸዋው መስፍን ምኒልክ በእማችነት ደጃዝማች ሲባሉ ፣ የእርሳቸው ባላምባራስነት ሳያሳዝናቸው አልቀረም ። ያሸፈታቸውም

1 Zewde G.S., The Process of Reunification, Vo. II, pp. 68—69.

ምክንያት ይኸው ነው ይባላል ። በሸፈቱበት ጊዜ ካፄ ቴዎድሮስ ለትግ
ራይ ግዛት የሚላኩትን ጉልበት ሲሰማቸው እየተዋጉ ፣ ዐቅም ሲያን
ሳቸው ወደ ደንከል በረሃ እየሸሹ ከባላባቱ ጋር በመተባበር ኑረዋል ።
በዚያን ጊዜ ነው ከባላባቱ ልጅ ከደንከሊቱ ተወላጅ ጋር ተጋብ
ተው እርእያን የወለዱ ።

ዋግሹም ጐበዜ ፡ ካፄ ቴዎድሮስ ሸፍተው ሥልጣናቸውን በላስታ ፡
በትግራይና በትግሬ ላይ ባስፋፉበት ሰዓት (1857—87) ባላምባራስ
ካሳ ከርሳቸው ጋር ተስማሙ ። ጐበዜም እጎታቸውን ወይዘሮ ድንቅ
ነሽን ስላገቡ ፡ በዋግሹም ጐበዜ ደጋፊነት ካሳ የተምቤንን ግዛት ተቀብ
ለው ደጃዝማች ተባሉ ። ከዚያም ዐፄ ቴዎድሮስ ደጃች ካሳን ለመደ
ምሰስ እነ ደጃዝማች ደረሰን ፡ እነ ደጃች ተክለ ጊዮርጊስን ቢልኩ
ባንድ ወገን የካሳ ኃይል ፡ በሌላ ወገን በዚያ ዘመን የተነሣው በሽታ
ፈጃቸው ። በመጨረሻም በሁሉም ረገድ ኃይላቸው እየበረታ ሲሔድ
ላማቻቸው ለዋግሹም ጐበዜ መታዘዙንም ትተው ፡ ራሳቸውን የቻሉ
የትግራይና የትግሬ መስፍን ሆኑ ። ኃይላቸውም እየበረታ ስለሔደ
ማንም በዚያ እካባቢ ሊቋቋማቸው አልቻለም ። ዐፄ ቴዎድሮስ የሾሟ
ቸው ደጃዝማች ባሪያውም ፡ በጦርነት ተሸንፈው በካሳ ተማረኩ ። ባሪ
ያውም የተማረኩ ለት ፡ "እንዱን ዐይኔን ለቴዎድሮስ ስዋጋ እጥቻ
ለሁ ፡ ሌላውን ደግሞ ላንተ መንግሥት አጠፋዋለሁ" ብለው ከተማ
ረኩበት ጊዜ ዠምሮ ለካሳ ታማኝ አገልጋይ ሆኑ ።

ደጃች ካሳ ፡ ከውጭ መንግሥታት መሪዎች ጋር በቀጥታ እየተ
ጻጻፉ ራሳቸውን ማስተዋወቅ ዠመሩ ። በነሐሴ 3 ቀን በ1860 ዓ.ም.
ለፈረንሳይ ንጉሠ ነገሥት ለናፖሊዮን ሣልሳይ በጻፉት ደብዳቤ ላይ

> "በስመ አብ. . .መልእክት ዘተፈነወት እምኃበ ደጃ
> ዝማች ካሳ ርዕሰ መኳንንት ዘኢትዮጵያ — ትድረስ ለሉዊስ
> ናፖልዮ ቦናፓርት (ሉዊ ናፖሊዎን) ንጉሠ ፈረንሳይ ፡
> እግዚአብሔር የሾመኝ በመስከረም ነው ። በመስከረም ወረ
> ቀት እንዳልሰድ እንግሊዞች ከእገሬ በእንግድነት መጥተው
> ብኝ ነበር ። የበካፋ ፡ የፋሲል የነዚህ የነገሥታቱ ልጅ ነኝ ።
> ከመላፍንት የሚካኤል (ራስ ስሑል ሚካኤል) የወልደ
> ሥላሴ) ራስ ልጅ ነኝ"[1]

1 D. Abbadie, Dessiers d'Antoine D'Abbadie (Bib. Nat. Paris) No. 28-164.

ደጃች ካሳ "እግዚአብሔር የሾመኝ በመስከረም ነው" ያሉት በዚህ ወር 1860 ዓ.ም. በትግራይ ዐፄ ቴዎድሮስ የሾሟቸውን ደጃ ዝማች ባሪያውን በደብረሲና ላይ ተዋግተው በማሸነፍ ግዛታቸውን ያረጋገጡበትን ጊዜ ለመግለጥ ነው ። በደብዳቤያቸው ላይ ዐፄ ዳዊ ትን ትተው ዐፄ በካፋን የጠቀሱትም ፡ በካፋ የዳዊት ወንድም ስማ ቸው በጐንደር ከዳዊት የበለጠ ደመቅ ብሎ ስለሚጠራ ነው ። ዳዊ ትና በካፋ በኢትዮጵያ ተከታትለው የነገሡበት ዘመን 1708—1713 ዓ.ም. እና 1713—1722 ዓ.ም. ነው ።

እላይ እንዳመለከትነው ፡ ካሳ የተወለዱት በ1825 ዓ.ም. ስለሆነ በ1811 ወይም በ1812 ዓ.ም. ከተወለዱት ካፄ ቴዎድሮስ 14 ወይም 15 ዓመት ያንሳሉ ። በ1836 ዓ.ም. ከተወለዱት ከምኒልክ 11 ዓመት ሲበልጡ ፡ ከተከለ ጊዮርጊስ ጋር እኩዮች ናቸው ። እንግዲህ ባለፈው እንደ ተመለከትነው ፡ እንግሊዞችን ሲመጡ በምልካም ተቀብለው ፡ ሲሔዱም ሸኝተው ባስተናገዱበት ምክንያት በተሰጣቸው ዘመናዊ መሣሪያና በጦር አሠልጣኞቹ በነኪርክሃም እርዳታ ዐፄ ተክለ ጊዮር ጊስን ለማሸነፍ ስለቻሉ ፡ በትግራይና በትግሬ ከዚያም ውጭ በቤገም ድር ፡ በጐጃምም ፡ በሸዋና በወሎም ሊቋቋማቸው የቻለ ኃይል ስለ አልነበረ ፡ ወደ ንጉሠ ነገሥትነት የሚያደርሰው መንገድ ለርሳ ቸው ተከፈተ ።

ግዛታቸው በጠቅላላው የትውልድ አገራቸው ተምቤንና እንደርታ በመሆኑ ፡ ይነስ ይብዛ አካባቢውን ሁሉ ደምስሰው የትግራይና የትግሬ የበላይ ገዥ በመሆናቸው ፡ ባላንጣቸው ተክለ ጊዮርጊስ በምጥዋ በኩል ጳጳስ እንዳያስመጡ እየተከላከሉ ራሳቸው ግን ፡ በ1861 ዓ.ም. በአለቃ ብሩና በመሐመድ አብድራሂም መሪነት ለግብጹ ገዥ ለኪዲቭ ኢስማ ኤልና ለፓትሪያርኩ ፡ ለአባ ድሜጥሮስ 20 000 የማሪያ ትሬዛ ብር ገጸ በረከት ልከው ፡ አቡነ አትናቴዎስን ከግብጽ እስመጥተው በእጠ ገባቸው እስቀምጠው የንግሣቸውን ቀን ሲጠባበቁ ቆዩ ።[1]

ካሳ ፡ እነ ጌኔራል ናፒዬር ወደ ሎንደን ከተመለሱ ወዲህ ወዳ ጅነታቸውን በመልእክት እያጠበቁ ሔደዋል ። እንግሊዞችም ለዓላ ማቸው ሲሉ ደብዳቤም ፡ ገጸ በረከትም እየላኩ ወዳጅነታቸው እንዲ ጸና አደረጉ ። ደጃዝማች ካሳም በበኩላቸው ደብዳቤም ፡ ገጸ በረከትም እያዘጋጁ በጊዮርጊስ ርዕሰ መማክርትና በልጅ ወርቁ ምርጫ እጅ ወደ ውጭ ጉዳይ ሚኒስትሩ ወደ ግራንቪል ፡ ወደ ወዳጃቸው

1 ጎሩይ ወልደ ሥላሴ ፡ ዋዜማ ፡ ገጽ 97-98 ።

ወደ ናፒየርና ወደ ንግሥት ቪክቶርያም እየላኩ ወዳጅነታቸውን በማጥበቅ የራሳቸውን የገዥነት አቅዋም እያጸኑ ሔዱ ።

ካፄ ተክለ ጊዮርጊስ ከመዋጋታቸው ካንድ ዓመት በፊት በነሐሴ 29 ቀን 1862 ዓ.ም. ለግራንቪል በጻፉት ደብዳቤ ላይ ፡ "እጅግ ደስ ብሎኛል ፤ እርስዎን ያህል ወኪል በለንደን አድርጌያለሁና . . . የማምና ቸውን ርዕሰ መማክርት ጊዮርጊስንና* ወርቁ ምርጫን ልኬ ሰድጃ ቸውአለሁ ። ገጸ በረክት ለእንግሊዝ ንግሥት ሊሰጡ በመልካም እንዲ ገቡ ቢያደርጉልኝ እጅግ ደስ ይለኛል ። የፍቅር ምልክት ነው ። ደግ ሞም የጥበብ ነገር ሥራ የሚያስተምር በሀበሻ ቢወጣልኝ (ወደ ሀበሻ ቢመጣልኝ) እወዳለሁ. . ." የሚል ይገኝበታል ።

ለንግሥት ቪክቶሪያ የተላከው የገጸ በረክት ዐይነት አንድ የወ ርቅ ድሪ ፤ 24 ጣምራ ጦር ፤ አንድ የወርቅ ኮርቻ ፤ አንድ የወርቅ ልባ ልባ ፤ አንድ በወርቅ የተከፈፈ በርናስ ፤ አንድ የወርቅ ጫማና ይኸን የመሳሰለ ያለበት መሆኑ መልክተኞቹ በጥር 6 ቀን 1863 ዓ.ም. ከአስክንድርያ ለግራንቪል ቀደም አድርገው በጻፉት ደብዳቤ ላይ ተመልክቷል ።[1]

ከውጭ መንግሥታት መሪዎች ጋር ፤ በዚህ ዐይነት እየተጻጻፉ ቆይተው ተክለ ጊዮርጊስን ካሸነፉ ወዲህ ደግሞ ፤ ባገር ውስጥ ለታመ ነላቸው የትግራይና የትግሬ ፤ እንዲሁም የአማራ መኳንንት ሹመትና ግዛት እያደላደሉ ሥልጣናቸውን አጠበቁ ። ተክለ ጊዮርጊስን ካሸነፉ በኋላ ከመንገሣቸው በፊት ወደ ሽዋ ዘምተው ምኒልክን የማስገበሩን ጉዳይ ለሌላ ጊዜ መድበውታል ። በዚህም ካፄ ቴዎድሮስ አያያዝ ለየት ያለ የመታገሥ ፤ በቅድሚያ ኃይልን የማጠናከርና የማመዛዘን ዘዴ እንደ ነበራቸው መገንዘብ ይቻላል ።

ባፄ ተክለ ጊዮርጊስ ላይ ያገኙት ድል አድራጊነት ፤ ከእንግሊዞች ባገኙት መሣሪያ መሆኑ ስለሚሰማቸው ፤ በዚያው ተክለ ጊዮርጊስን ድል ባደረጉበት ወር በዐሥራ ሰባተኛው ቀን እንደዚህ የሚል የደስ ታና የምሥራች ደብዳቤ ለንግሥት ቪክቶርያ ጻፉ ።

> "በስመ አብ. . . መልእክት ዘሥዩመ እግዚአብሔር ካሳ ንጉሠ ነገሥት ዘኢትዮጵያ ። ይድረስ ከከበሩት ንግሥት ቪክቶሪያ ዘሀገረ እንግልጣር. . . በርስዎ ምክር ፤ በርስዎ ፍቅር ጸንቻለሁ ። እጅግ ደስ ብሎኛል ። አሁንም ጠላቴ ዋግሹም ጐበዜ ፤ ዐጤ ተክለ ጊዮርጊስ የተባለው ፤ ከዐድዋ ከከተማዬ መጥቶ ተዋጋኝ ድል አደረግሁት ፤ ከሠራዊቱ ጋር እርሱንም ያዝሁት ፤ ከጠላቴ ሁሉ አንድ እንኳን ያመለጠ የለም ። ሁሉ ተለቅመው ከጀ ገቡ ፤ ከሸዋው ምኒልክ በቀር። የኢትዮጵያን መንግሥት ሁሉ በእግዚአብሔር ኃይል በእጄ አደረግሁት ። እንደ ጥንት ፍቅራችን አይርሱኝ ይዘኑ ልኝ ። እኔም የእንግሊዝን መንግሥት ፍቅር አረሳሁም ። እንደ ጥንቱ ነኝ ። አባቶቼና አባቶችዎ ፤ እኔና እርስዎ እንደ ተፋቀርን ካሮፒያ (አውሮፓ) ነገሥታት ጋር ሁሉ እንዲያ ፋቅሩኝ እለምነዎአለሁ. . . ተጽሕፈ በ22 ቀን ሐምሌ 1863 ዓ.ም. በዐድዋ ከተማ"[1]

በዚሁ ዐይነት ተመሳሳይ ደብዳቤ እንደ ቅርብ ወዳጅ ለሚመለከቱት ለጄኔራል ናፒየርም ጽፈዋል ።

በነዚህ ደብዳቤዎች ላይ ምንም እንኳን፡ ራሳቸውን ንጉሠ ነገሥት ቢያደርጉም ፤ ገና ሥርዓተ ንግሣቸውን ስለ አላከበሩ ስማቸውንም ያው እንደ ተለመደ ካሳ ብለው ንጉሠ ጽዮን የሚለውን አክለውበታል ። ለንግሥቲቱ በጻፉት ላይ ፡ "አባቶቼና አባቶችዎ ፤ እኔና እርስዎ እንደ ተፋቀርን. . ." ሲሉ ያወሱት የቅድመ አያታቸው የደብብ ወንድም ራስ ወልደ ሥላሴ በነ ሔንሪ ሶልት አማካይነት ከእንግሊዝ ንጉሥ ከሣልሳይ ጆርጅ ጋር ደብዳቤ እየተጻጻፉ ወዳጅነት ጀምረው የነበረ ውን ሲያወሱ ነው ።[2]

ይኸ ሁሉ ከሆነ በኋላ ፤ ደጃች ካሳ በሐምሌ 5 ቀን 1863 ዓ.ም. ዐፄ ተክለ ጊዮርጊስን ድል ካደረጉ ወዲህ ፤ እስከ ጥር ወር ድረስ ባለው የስድስት ወር ጊዜ ውስጥ ለሥርዓተ ንግሥ የሚያስፈልገውን ማናቸውንም ዝግጅት እደረጉ ። ድግሱም ሲሰናዳ ቆይቶ ፤ በጥር 13 ቀን 1864 ዓ.ም. በእክሱም ቤተ ክርስቲያን ስመ መንግሥታቸው "ዮሐንስ አራተኛ" ተብሎ ፤ በጳጳሱ በአቡነ አትናቴዎስ እጅ ተቀብ ተው በሥርዓተ መንግሥት ነገሡ ። በዚሁ ንግሥ ምክንያት 3 ቀን በዓል ሆኖ ፤ ለግብር 4 000 ሠንጋ ታርዶ ፤ 50 ጉንዶ ማር የፈጀ 150000 ገንቦ ጠጅ ቀርቦ በደስታ ሲበላ ፤ ሲጠጣ እንደ ሰንበተ ሙሴ

* ሳሙኤል ጊዮርጊስ የቴዎድሮስን አስተርጓሚ ወይስ ባላምባራስ ጊዮርጊስ የሚባሉ ትን የግሪክ ተወላጅ፣ የሚመስለው ግን ሳሙኤል ጊዮርጊስ ነው ።

1 Public Record Offce, (London(Fol (28) 121133. p. 197

1 Ibid.

2 ራስ ወልደ ሥላሴ ለጆርጅ ሣልሳዊ የጻፉትን ደብዳቤና ተመሳሳይ S. Rubenson, The Survival of Ethiopia Independence (London: Heineman—Association with A.A. U. Press 1978) pp. 48—52

ጂ. ዲወ በዝርዝር ጽፎ አትሞታል። [1] ያገራችንም ጸሐፊ አለቃ ዘዮሐንስ የንግሡን ሁኔታ በመጥቀስ ከነገሡ በኋላ ፣ በቤተ መቅደስ ወርቅ መበተናቸውን ሠላሳ ቀን ሙሉ የደስታ በዓል መደረጉን ጠቅሰውታል ።

ይኸም ስለሆነ ፣ ያው ስለ ርሳቸው ዙፋንና ሥልጣን ከተዋጋው ውስጥ የሞተው ሞቶ በሕይወት የተረፈው ወታደርና መኳንንት በን ግሣቸው ጊዜ በመብል ፣ በመጠጥ ፣ በሽልማት ፣ በሹመት ሲደሰት ፣ የተ ሸናፊው የተከለ ጊዮርጊስ ወገን ግን ፣ በተለይ የላስታና የሰቆጣው ተወላጅ ሐዘንተኛ ነበር ። ምርኮኛውም ከነጌታው በግዞት ይማቅ ቃል ። የተከለ ጊዮርጊስ ባለቤት እቴጌ ድንቅነሽ ብቻ በእህትነታቸው ብዙ መጉላላት ሳይደርስባቸው ፣ ላጭር ጊዜ በግዞት ወደ ሽሬ ተል ከው በመጨረሻም ይኸው አገር እንደ ግዛት ተሰጥታቸው[2] ያፄ ዮሐንስን እንደራሴ ራስ ቢቶደድ ገብረ ኪዳንን አግብተው ደጃዝማች ሥዩም አባ ጐበዝን ወልደዋል ። ምንም ዐፄ ዮሐንስ የንጉሠ ነገ ሥት ዘውድ ቢጭኑ ተከፋፍሎ መኖር የለመደው የሐማሴን ፣ የቤገም ድር ፣ የወሎ ፣ የጐጃም ፣ የሸዋ መሳፍንት ሁሉ ገና አሜን ብለው አልገ በሩላቸውም ። እንኳን እነዚህ ራቅ ያሉት ከመረብ ወዲያ ያሉትም የሐጻጋና የጸሐዘጋ ባላባቶች እነ ወልደ ሚካኤል (እምቢ አለ ወልዱ) ገና አልተቀበሏቸውም ። በአከለ ጉዛይም ደጃዝማች ካሳ ጐልጃ (ካሳ አባ ከይሲ) በዚሁ በነገሡበት ዓመት ሸፍተው ሲዋጉ ተማርከው ሳለ በ1867 ዓ.ም. ላይ ተገደሉ ።[3] ነገር ግን ፣ ከነገሡ ዠምሮ እስከ ሰባት ዓመት ድረስ ከሁሉ የበለጠ ላፄ ዮሐንስ ዋና ባላንጣ ሆነው የተገ ኙት ፣ የሸዋው ንጉሥ ምኒልክ ናቸው ። የርሳቸውንም ሁኔታ በሚቀጥ ለው ምዕራፍ እናነባለን ።

1 Douin, T. III, 2e Partie, pp. 333—335

* የዐፄ ዮሐንስን ታሪክ ነገሥት ሼን የሚባል ፈረንሳይ ዋናውን ክንትርጉሙ አሳት ሞታል ።

2 Ibid

3 Ibid

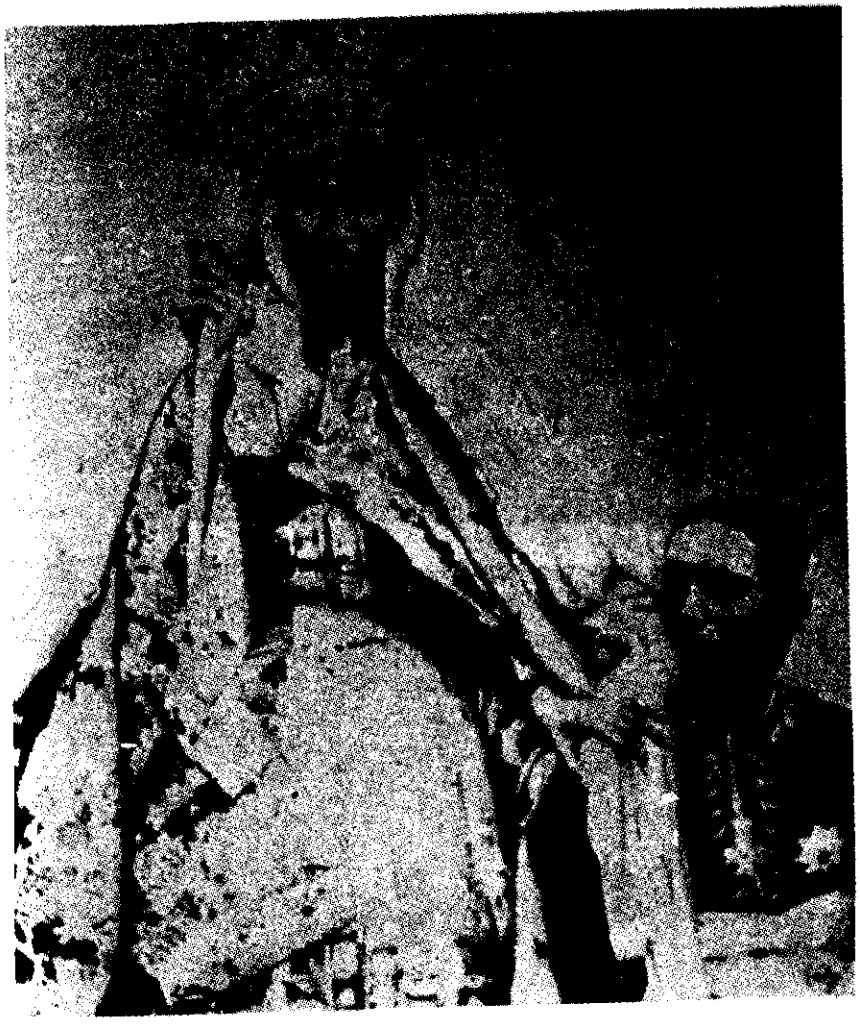

ዐፄ ዮሐንስ ከልጃቸው ከራስ አርአያ ጋር

(ከታሪክ ዘመን ዘዳግማዊ ምኒልክ)

በስመ አብ ወወልድ ወመንፈስ ቅዱስ ፫ አምላክ።
አሜን።

መልእክት ዘሰደመ አግዚአብሔር ካሳ ንጉሠ ነገሥት
ዘኢትዮጵያ።

ከንቱ ንግሥት ቢክቶርያ ዘዘነረ አነ ግልጣር አጅጉ
ተ አሉ አኔም ደህና ነኝ አግዚአብሔር ይመስገን። ሰፊ ክብሬ
ም ሰላምታ ዮኝ ከንቱ በፈሳ በርሰም ምክር። በርሰም ቁጭር አግ
ቼ አለሁ። አጅ ግ ዩሰ ብሎ ኖል። አሁንም ጠላቴ ግ ቹ ም ጉበ
ዘ አጤ ኮከለ ቲዮርጊስ የተባለው። ካንፌ ሰድ ጥ ከከተማ ዬ መ
ጥቶ ተዋጋን ድል አደረግሁት። ከሰራዊ ቱ ጋራ አርኩንም ደዝሁ
ት ከጠላቴ ሁሉ አንጅ አነኣ ደመሰጠ የሰም ሁሉ ተሰተሀዘሙ
ከጅ ግቡ። ከሲ ጥሙ ምቴ ይልክ በተር። የሊትዮጵያ መንግሥት
ሁሉ በአግዚአብሔር ላይ ሰ በጅ አደረግሁት። አንጀ ንጉት ጭራቸ
ግ ሰይርሱ ይዘነልኝ። አንም የአነግሊዝ መንግሥት ጭተር አሬሳ
ሁም። አንጀ ጥንቱ ነኝ። ሰባቱቼና አባቶቼሦ አንና አርሰም አንጀ ት
ቱተር ነ ከሮ ጥያ ነገሥታት ጋራ ሁሉ አዳዲያ ራቱሩኝ። አሰምነም
አሰሁ። የክርሰቲያ ኒ ላይ መጣ ት አንጂጠና ከሁሉ ጋራ ጭተር አሬ
ልግ አሰሁ። አግዚአብሔር አይመሌና ጤና ይሰጥልኝ። አሜን።

ጉጽሐፈ በቅ ይቱን ሐምሌ።
በ፲ወ፰ ይ፰ ወ ፲ አመተ
ምሕረት።
በ አይ ም ከተማ።

10 mars 1870

[illegible]

[illegible]

[illegible]



[illegible]

ደጃዝማች ካሣ ሳይነግሡ በፊት ለፈረንሳዩ ንጉሠ ነገሥት
ለናፖሊዮን የጻፉት

(ሚኒስቴር ዴዛፌር ኤትራዝር ሚሚር ኤ ዶክዩማ አፍሪክ ፡ ፓሪ)

[illegible]

[illegible]

[illegible]

ምዕራፍ አራት

የዙፋን ባላንጣዎች ያፄ ዮሐንስና የንጉሥ ምኒልክ ፉክክር በወዳጅ ጠላት ፊት

ካፄ ቴዎድሮስ ሥልጣን መያዝ ቀደም ብሎ ባለው ጊዜ ውስጥ ደንበኛው እንደራሴ ራስ ዐሊና የስሜኑና የትግራዩ ገዥ ደጃች ውቤ የሥልጣን ባላንጣዎች እንደነበሩ ሁሉ ፣ ካፄ ቴዎድሮስ ሞትና ካፄ ተክለ ጊዮርጊስ መሾነፍ ወዲህ ደግሞ ፣ አንዲቷ ኢትዮጵያ በዮሐንስና በምኒልክ ተከፍላ የሁለት ነገሥታት አገር ሆናለች ። ሁለቱም በቤገምድርና በጐጃም ፣ በወሎ በላስታ አውራጃ ላይ የውስጥ ፍልሚያ ሲያሳዩ ፣ እንደዚሁም የውጭ መንግሥታትን ወዳጅነት አጥብቀው በደብዳቤና በየመልክተኞቻቸው አማካይነት ይሻሙ ነበር ። ሁለቱም የውጭን አገር መንግሥታት ወዳጅነት የሚሻሙት ፣ አጠገባቸው ባሉት አገር ጐብኝዎችና ነጋዴዎች ወይም ምጥዋ በሚቀመጡት ቆንሲሎቻቸው አማካይነት ነው ። የሽሚያውም ዋና ዓላማ ፣ የጦር መሣሪያ ከማ ግኘቱ ጐን ባላንጣን አስጠልቶ ራስን ለማስወደድ ነው ።

በዚህም ምክንያት ፣ ዐፄ ዮሐንስ ገና ከመንገሣቸው በፊት በወዳጅ ነት ታላቅ አለኝታ ጥለውበት የነበረው አንዱ ሙንሲንጀር ፓሻ የሚ ባለው ነው ። ይህ ሰው ዘሩ የስዊስ ሲሆን ፣ ሙሉ ስሙ ገርን አልቤርት ወርነር ሙንሲንጀር ነበር ። ከስዊስ አገር በንግድና ባገር ጥናት ምክ ንያት ወደ ኢትዮጵያ ጠረፍ መጥቶ በምጥዋና በክረን ብዙ ጊዜ አሳ ልፎ ባገር ውስጥ የታወቀ ሆኗል ። የእንግሊዝ ጦር ዐፄ ቴዎድሮስን ሊወጋ በመጣበት ሰዓት ውስጥ—ዐወቅ እንደ መሆኑ መጠን የደጃች ካሳንና (ዮሐንስን) የእንግሊዞችን ግንኙነት በማቃናት ፣ ስንቅ በማሰባ ሰብ ፣ የውስጥ ወሬ በማጠናቀር ፣ ካገር ተወላጅ ውስጥ እየመለመለ መንገድ መሪ ፣ ወሬ ነጋሪ በማቀራረብ በብዙ አገልግሏል ። አክበር ዐሊ የሚባለው በመቅደላ ጦርነት ጊዜ ወሎዎቹ ባፄ ቴዎድሮስ ላይ እንዲነሡ በሚያስተባብርበት ሰዓት ዋናው የበላይ አዛዡ ሙንሲንጀር ነበር ።

ይኸው ሰውዬ ፣ ከመቅደላ ጦርነት በፊት በምጥዋ የፈረንሳይ ምክትል ቆንሲል በነበረበት ጊዜ እንግሊዞችንም ያገለግል ነበር ።

በኋላ ደግሞ ፡ ግብጾች በምሥራቅ ሱዳንና በምጥዋ አገዛዛቸውን ባጸኑ በት ሰዓት ዜግነቱን ከፈረንሳይ ወደ ግብጽ አዙሮ የፓሻነት ማዕረግ እግኝቶ የዚህኑ ክፍለ ሀገር እንዲያስተዳድር አገረ ገዥ ተብሎ ተሾመ።

ሙንሲንጀር የፈረንሳይ መንግሥት ቆንሲል ሆኖ በምጥዋ በነበ ረበት ሰዓት ፡ ገና ዮሐንስ ንጉሠ ነገሥት ሳይሆኑ ፡ ለፈረንሳይ ንጉሠ ነገሥት ለናፖሊዎን ሣልሳይ በጻፉት ደብዳቤ ላይ "...ደጅ ጥናት እምኃ (ገጸ በረከት) እንዳልሰድ ፈቃድዎን እስካገኝ ብዬ ነው ፡ እን ኳን ለክርስቲያን ለእስላምም ወዳጅ ያደርጋሉ* ። ለክርስቲያን ሁሉ ጠባቂው እርስዎ ነዎ ። ለወዳጅነት ለዋናው** አይንፈጉኝ" የሚል ደብዳቤ ጽፈው ስለ መጣላቸው መልስ ፡ እላይ ለጠቀስነው ለሙሲን ጀር ሲጽፉ ፡

"...መልእክት ዘደጃዝማች ካሳ...ይድረስ ከቆንስል ሙንስን ጀር...ለብዙ ጥበብ ለብዙ ምክር ይሆኑኛል የምልዎ ወዳጄ እርስዎ ነዎ ። ከብዙ ሰው ጋር ፡ ከፈረንሲስ ንጉሥ ጋር ያፋቅሩኛል ያልሁዎ እርስዎን ነው የፈረንሲስ ንጉሥ ደብዳቤ በሐዋጃ ኮስታን እጅ ደረሰኝ ። ምላሹን ግን እኔና እርስዎ ስንገናኝ እነግርዎአለሁ እንጂ በወረቀት አልጽፍም ። ወረቀት የያዙ ሰዎች እሰዳለሁ ሳጥኑን ለነዚያ ይስደዱ ልኝ" ብለዋል ። "ምላሹን እኔና እርስዎ ስንገናኝ እነግርዎአለሁ እንጂ በወረቀት አልሰድም" ያሉት ፡ ምናልባት በጽሑፍ የሰፈረ ነገር በሰው እጅ ወድቆ ባዔ ተክለ ጊዮርጊስ ዘንድ እንዳይሰማና እንዳያሳጣ ለጥ ንቃቄ የተደረገ ይመስላል ። ሳጥን የሚሉትም ምናልባት የጦር መሣ ሪያና ጥይት ይሆናል ። ነገር ግን ፡ ይኸን የመሰለ የወዳጅነት እምነት የጣሉበት ሙንሲንጀር ፡ ዮሐንስ ካቶሊኮቹን በተቃወሙበት ሰዓት ቀጥሎም ራሱ ከፈረንሳዮች ወደ ግብጾች በዞረበት ጊዜ ፡ ኃይለኛ የወ ዳጅ ጠላት መሆኑን ወደፊት እናነባለን ።

ምኒልክም ፡ ከመቅደላ አምልጠው ሸዋ ከገቡ ወዲህ ግዛታቸውን በሸዋና በሸዋ ዙሪያ ፡ በወሎ እያስፋፉ በሚያስተዳድሩበት ሰዓት ፡ "ሞዓ እንበሳ ዘእምነገደ ይሁዳ ምኒልክ ንጉሠ ነገሥት" በሚል ማኅተም ይጠቀሙ ነበር ። ይኸንንም ስመ መንግሥት ለማጽደቅ ሲሉ ከእስከንድርያ ጳጳስ ለማስመጣት ከከዲቭ ኢስማኤል ጋር ይላ ላኩ ነበር ። እንደዚሁም እንዳዔ ዮሐንስ የእንግሊዝንና የፈረንሳይን ወዳጅነት ለማግኘት በደብዳቤ ይሻሙ እንደ ነበረ በፓሪስ ፡ በሮማና በሎንዶን ቤተ መጻሕፍት የሚገኙት ሰነዶች በግልጽ ያመለክታሉ ።

* እንኳን ከክርስቲያን ከእስላምም ይወዳጃሉ ለማለት ነው ።

** ለባዶው ለንጹሑ ወዳጅነት ።

በፊት ባዔ ተክለ ጊዮርጊስ ዘመን በ1861 ዓ.ም. ለናፖሊዎን ሣልሳይ በጻፉት ደብዳቤ ፡

"...የተላከ ከንጉሥ ምኒልክ ሀገረ ሸዋ...ይድረስ ለንጉሠ ነገሥት ናጶልዮን ዘሀገረ ፈረንሳይ እንዴት ነዎ እጅጉን... የመልካም ሰውነትዎን ወሬ እየሰማሁ የርስዎን ወዳጅነት እጅግ እፈልጋለሁ ። የፈረንሲስና የሸዋ ፍቅር የተዠመረው በእያቴ በሣህለ ሥላሴ ነው ።* ከሌላ (ከሌሎች) ክርስ ቲያን ነገሥታት ወዳጆችዎ ጋር እንዲያስተዋውቁኝ" የሚል ይገኝበታል ። እሁን ደግሞ ባዔ ዮሐንስ ዘመን ፡ 'ንጉሠ ነገ ሥት' የሚል ማኅተም ካሠሩ በኋላ ፡ በ1866 ዓ.ም. ከሙን ሲንጀር ቀጥሎ ምጥዋ ለሚቀመጠው የፈረንሳይ ቆንሲል ሲጽፉ ፡ "የተላከ ከንጉሠ ነገሥት ምኒልክ ዘኢትዮጵያ ይድረስ ለቆንሲል ፈረንሳዊ ዶሳርዘክ...የርስዎን ደግነት ርዕሰ መማ ክርት ጊዮርጊስ ነገረኝ** ስለዚህ ነገር ፍቅርዎን ፈለግ ሁኝ ። ከአውሮፓ ነገሥታት ሁሉ እንዲያፋቅሩኝ ብርሃን በኢትዮጵያ እንድትገባ እንዲጥሩልኝ..." ብለዋል ።[1]

በዚህ ዐይነት ፡ "ዐዔ ቴዎድሮስና የኢትዮጵያ አንድነት" በተባ ለው መጽሐፍ ላይ እንደ ተመለከትነው ፡ ደጃች ሰባጋዲስ በራስ ወልደ ሥላሴ ላይ ፡ ደጃች ውቤ በራስ ዐሊ ወይም ዐሊ በውቤ ላይ ለመጫን ፡ የውጭን መንግሥታት ወዳጅነት ይሻሙ እንደ ነበሩ ሁሉ ፡ እሁንም ዐዔ ዮሐንስ ባዔ ቴዎድሮስና ባዔ ተክለ ጊዮርጊስ ጊዜ በየቆን ሲሎቻቸው እማካይነት ከአውሮፓ መንግሥታት መሪዎች ጋር ወዳ ጅነት ለመፍጠር ጥረት አድርገዋል ። ምኒልክም ባዔ ዮሐንስ ንጉሠ ነገሥትነት ጊዜ የአውሮፓን መንግሥታት ወዳጅነት ለማግኘት በደ ብዳቤ ተሻምተዋል ። የሽሚያው ጊዜ አሳቡም ፡ መንፈሱም ፡ ምኞቱም አባባሉ ሳይቀር የሁሉም ተመሳሳይ ነበር ። በመሳፍንት ዘመን የነበ ረው መከፋፈል ፈጽሞ ስለ አልተወገደና ዘመኑ የባለጉልት ዘመን በመሆኑ ፡ መሳፍንቱ በየጉልት እውራጃቸው ባላቸው ሀብትና ተከታይ ብዛት በመመካት ፡ እንዱ በጳጳስ ቢቀባም ፡ ባይቀባም ለነገሠው ንጉሥ አሜን ብለው በመገዛት ፋንታ ፡ በየፊናቸው ከውጭ መንግሥታት

* ከናፖሊዎን ሣልሳይ በፊት በሮሼ ዲሪኩር እማካይነት የፈረንሳይ መንግሥትና የሸ ዋው ንጉሥ ሣህለ ሥላሴ በ1836 ዓ.ም. የተዋዋሉትን የወዳጅነት ውል በማውሳት ነው ።

** ባላምባራስ ጊዮርጊስ የሚባሉት ብዙ ዘመን ጐንደርም ፡ ሸዋም የተቀመጡት የግሪክ ተወላጅ ይሆኑ ?

1 ፓሪስ ቤተ መጻሕፍት ፡ የእጅ ጽሑፍ ክፍል ፡ ቁ.793 ።

መሪዎች ወይም ከቆንሲሎቻቸው ጋር በቀጥታ እየተጻጻፉ ፣ መሣሪያ በመሰብሰብ የጦር ሠራዊታቸውን በማደራጀት ወደ ንጉሠ ነገሥታዊ ሥልጣን የሚያደርሳቸውን መንገድ በየፊናቸው በትጋት ይፈልጋሉ ። ባፄ ቴዎድሮስ ዘመን የተወጠነውም የማዕከላዊ መንግሥት ግንባታ ገና ራሳቸው ገንቢው በሕይወት ሳሉ ተቆልሎ እንደ ነበረ የእንቧይ ካብ መልሶ ፈራርሷል ። ይሁን እንጂ ፣ ዮሐንስና ምኒልክ ባላንጣ ዎች ቢሆኑም ፣ የማዕከላዊውን መንግሥት ግንባታ እያደር በጽኑ የደን ጊያ መሠረት ላይ አኑረውታል ።

የምኒልክ የግዛት ይዞታ ለጊዜው ከበሽሎ ወንዝ ወዲህ ባለው በወሎና በሸዋ ሲሆን ፣ ዮሐንስ በዚያን ጊዜ በተለይ ካፄ ተክለ ጊዮር ጊስ ድል መመታት በኋላ ከበሽሎ ወዲያ ባለው በላስታ ፣ በስሜን ፣ በትግራይና በትግረ ላይ ግዛታቸውን አስፋፍተዋል ። ሁለቱም ፣ በዚህ ጊዜ ፣ እላይ እንዳልነው የቤገምድርና የጐጃምን ፣ የየጁንና የእዘቦን ግዛት ይሻሙ ነበር ። የነዚህ ክፍለ ሀገር መሳፍንትና ባላባትም ፣ እንድ ጊዜ ካንዱ ጋር ከቆዩ በኋላ የሌላውን መበርታት ሲገነዘቡ ወደዚያ ይደ ረባሉ ። በዚህ ምክንያት ፣ የወሎዎቹ ባላባቶች እባ ዋጠውና* መሐ መድ ዐሊ** የቤገምድሩ ራስ ወልደ ማርያም ፣ የስሜኑ ደጃች ወሬኛ ለምኒልክ ከገቡ በኋላ ወደ ዮሐንስ ዘረዋል ። ምክንያቱም ቀድሞ ከእንግሊዞች ካገኙት የጦር መሣሪያ በተጨማሪ ተክለ ጊዮር ጊስን ያሸነፉ ለት የእርሳቸውን ጦር እንዳለ ጠቅልለው ስለ ወሰዱና ኃይላቸው እየበረታ ስለሔደ ነው ።

ቢሆንም ፣ ሁለቱም (ዮሐንስና ምኒልክ) በየቤታቸው የዘመድ ባላ ንጣ ነበራቸው ። በዮሐንስ ላይ የራስ አርአያ ል ጅ ፣ ደጃች ደብብ ፣ ደጃች ወልደ ሚካኤልና ደጃች ካሳ ጐልጃ (እባ ከይሲ) ሲሆኑ ፣ በምኒልክ ላይ ደግሞ ፣ ከበዛብህ ሞት ወዲህ አጐታቸው መርድ አዝማች ኃይ ሌና ያጐታቸው ያቤቶ ሰይፉ ልጅ ደጃች መሸሻ ሰይፉ ነበሩ ። በነዚህ አንጻር ደግሞ በባላንጣነት የማይከራከሩ ፣ ጊዜ እይተው ካንዱ ወደ ሌላው በመዛወር የማይዋዥቁ ፣ ለሁለቱም ታማኝና ነዋሪ የጦር አለ ቆች ነበሯቸው ። ለምሳሌ ያህል ለዮሐንስ ፣ አርአያ ፣ ኪዳነማርያም ፣ እሉላ ፣ የማርያም ባርያ ገብረ ጻድቅ ሐጐስ... ሲሆኑ ፣ የምኒልክ ደግሞ በዚህ ወቅት ዳርጌ ፣ ጐበና ፣ ወልደ ጻድቅ ፣ ወልደ ገብርኤል ፣ ወልዴ ፣

* እባ ዋጠው የወይዘሮ መስተዋት ልጅ በኋላ ዐጼ ምኒልክ ክርስትና አንሥተው ደጃዝማች ኃይለ ማርያም ተብለዋል ።

** መሐመድ ዐሊንም ዐፄ ዮሐንስ የክርስትና አባት ሆነው ራስ ሚካኤል ብለዋቸዋል ።

ናደውና ሌሎችም ነበሩ ። ቢሆንም ፣ በሁለቱ ዘንድ የነበረው መሣሪያ ብዛትና ጥራት ሲመዘን ፣ ከምኒልክ ይልቅ የዮሐንስ የኃይል ሚዛን ይበልጥ ነበር ።

በሁለቱም ዘንድ ነዋሪ ሆነው በንግድ ሰበብ ለገዛ አገራቸው በስለላ እየሠሩ ወዳጅ መስለው ወጣ ገባ እያሉ የሚመክሩ ፣ በመላላክ የሚያገለግሉ የውጭ አገር ሰዎችም ነበሩ ። በዮሐንስ ዘንድ ኪርክ ሃም (የእሶኮትላንድ ተወላጁ) ፣ ናሬቲ (ጣሊያኑ) ፣ ሺምበር (ጀርመና ዊው)... የነበሩ ሲሆን ፣ በምኒልክ በኩል ደግሞ ሽፍን ፣ አርኑ (ፈረንሳ ዮቹ) ፣ አንቲሮሪ ፣ ማሳያ (ጣልያኖቹ)... ነበሯቸው ። ሁለቱም ፣ ትንሽ ሠል ጠን ያሉ የውጭ አገር ቋንቋ የሚያውቁ ያገር ተወላጆች ፣ በመላላክና በትርጉም ሥራ የሚያገለግሉ ነበሯቸው ። እነዚህም ለዮሐንስ አለቃ ብሩ ፣ ማኅደረ ቃል ፣ ምርጫ ወርቁ ፣ ብሩ ወልቃኢቲ ሲሆኑ ፤ ለምኒልክ ደግሞ ዮሴፍ ንጉሤ ፣ ገብረ ተክሌ ፣ እባ ሚካኤል ፣ መክበብ ፤ አጥሜ .. ነበሩ ።

ከምኒልክ የበለጠ ዮሐንስ ለኢትዮጵያ ተዋሕዶ ቤተ ክርስቲያን ቀናዒ በመሆን ፣ በግዛታቸው የነበሩትን የካቶሊኮቹን ሰብክት ሲቃ ወሙ ፣ በተለይ ዐፄ ተክለ ጊዮርጊስ የተሸነፉ ዕለት ፣ ሰነድ ሲመረመር የካቶሊኮቹ መሪ ሞንሲኘር ጊን ቱቪዬ "ከካሳ ጋር በሚያደርጉት ጦርነት የጦር መሣሪያ በማቀበል እንረዳዎታለን" የሚል ለዐፄ ተክለ ጊዮርጊስ የተጻፈ ደብዳቤ ስለተገኘ ፣ ቀድሞውኑም የማይወዱዋቸውን ካቶሊኮች ከዚህ ጊዜ ዠምሮ ንብረታቸውን በመውረስ ፣ እነሱንም በግሳደድ አጉላሏቸው ። በርሳቸው አንጻር ምኒልክ ፣ በካቶሊኮቹ በኩ እባ ማስያስ በኩል ከኢጣሊያና ከፈረንሳይ መንግሥታት ባላንጣዬን የምቋቋምበት የጦር መሣሪያ አገኛለሁ በሚል ተስፋ ካቶሊኮችን ተን ከባከቧቸው ። ካቶሊኮቹም በሰላም ባገር ውስጥ ተቀምጠው እንደ ልብ ለመስበክ በመቻላቸው ምኒልክን ሲወዱ ፣ ሲያወድሱ ፣ የራሳቸው የአ ንኮበር ታላላቅ አብያተ ክርስቲያናት አለቆች እነ አለቃ ምላት ፣ እነ አለቃ ኪዳነ ወልድ...ባለቤታቸውን ወይዘሮ ባፈናን ተገን አድርገው በዮሐንስ ላይ አለኝታቸውን ፣ በምኒልክ ላይ ቅሬታቸውን ይገልጡ ነበር ። በእነዚህ ቅርታ የተነሣ ፣ ዐፄ ዮሐንስን ባነገሡት በአቡነ እት ናቴዎስ ሰብክት የምኒልክ በተዋሕዶ ሃይማኖት በኩል ያላቸው ዝና ባገር ውስጥ እንደ መበላሸት ብሎ ነበር ። በሌላው አንጻር በፈረንሳ ይና በኢጣልያ አገር ግን ፣ ዮሐንስ እምቢ ባይ የካቶሊክና የእስላም ጠላት አሳበ ግትር (ፋናቲክ) እየተባሉ ሲነቀፉ ፣ ምኒልክ ደግሞ ታጋሽ፣ የሃይማኖት ነጻነት ሰጭ ፣ እገሩን ለማሠልጠን መልካም ፈቃድ ያለው ተብለው ተወድሰዋል ።

በዚህ ዐይነት ፥ ለሁለቱም በውጭና በውስጥ የተሟላ ምቹ ሁኔታ ሳይፈጠር ፥ ወደፊት እንደምናነበው ፥ በመካከሉ ግብጾች ባፄ ዮሐንስ ላይ ተነሡ ። ይኸም ሁኔታ በሽዎች ዘንድ ባላንጣቸውን ለመቃወም ተስፋ ሲጣልበትና በነአለቃ ብሩ ፥ በነአብዱራህማን ፥ በነሙንሺንጀር አማካይነት በግልጽም ፥ በምስጢርም ከግብጽ ባለሥልጣኖች ጋር መላላክና ገጸ በረከትም መለዋወጥ ከተዠመረ በኋላ ፥ የግብጽ መሪ ኢስማኤል ዓላማው ኢትዮጵያን በሙሉ ለመውረር መሆኑ ሲታወቅ ፥ ምኒልክ ወደኋላ አፈግፍገው ኢስማኤልን በደብዳቤ ከወቀሱ በኋላ ፥ የመን ፈስ እንድነታቸውን ከዮሐንስ ጋር ለማስተባበር ምክሩ ። በመሠረቱ መሳፍንቶቻችንን ይኸን ያህል የውጭን መሪዎች በደብዳቤ ፥ በገጸ በረከት የሚያለማምጣቸው ከሥልጣኔ ጉድለት የተነሣ የሚያስፈልጋቸውን ማናቸውንም መሣሪያ ራሳቸው ለመሥራት አለመቻላቸው ነበር ።

ስለዚህ ፥ እያንዳንዱ መስፍን የጉልቱን አገር ገበሬና ነጋዴ እያደኸየ፥ በየራሱ ጦር ሠራዊት እየተረዳ የባላንጣውን ኃይል አድክሞ የራሱን አቅዋም ለማጠንከር በግድ ዘመናዊ የጦር መሣሪያ ማግኘት ይፈልግ ነበር ። ሁሉም በየበኩሉ የውጭ መንግሥታትን ድጋፍ በመጸጸፍ ሲጠይቅ ፥ የውጭዎቹ መንግሥታት ደግሞ ፥ ራሳቸው ቅኝ አገር ያላቸው ፥ ወደፊትም ይኸንኑ የቅኝ ግዛት እያበራከቱ መሔድ የሚያምራቸው ነበር ። በዚህ በውስጣዊ የኢትዮጵያ መከፋፈል እየተጠቀሙም ለወዳጅነት ደጅ ለሚጠናቸው መስፍን ባንድ ወገን የወዳጅነት መልክ ማሳየታቸው ሳይቀር ፥ በሌላ ወገን ደግሞ ፥ እንኳን ራሳቸው የጦር መሣሪያ ሲሰጡ ይቅርና ሌላ ገለልተኛ አገር እንኳን ቢሰጥ ይከሱታል፤ ይወቅሱታል ። ምናልባት ላንዱ መስፍን መጠነኛ መሣሪያ ቆጥበው ለመስጠት የሚገደዱት ፥ ይቃወመናል ብለው የሚፈሩትን ሌላውን መስፍን ለመውጋት መሆኑን ካረጋገጡ በኋላ ነበር ።

ስለዚህ ፥ መስፍኑ የውጭውን መሪ ድጋፍ እንደ መሣሪያ አድርጎ ለመጠቀም በሚፈልግበት ጊዜ ፥ ይልቅስ የተገላቢጠሽ ለውጭው መንግሥት የመግቢያ መሣሪያ የሚሆነው መስፍኑ ራሱ ነው ። ከመጸጸፉና ገጸ በረከት ከመለዋወጡ ውዝግብ በኋላ ፥ የሚገኘው ውጤት ለመስፍኑ ወዳጅና ተከላካይ ይመስል የነበረው የውጭ መንግሥት በመጨረሻ የዚሁ የዋህ መስፍን ጠላትና አጥቂ ሆኖ ይገኛል ። ይኸም እንግሊዞች ዐፄ ቴዎድሮስን ለማጥቃት ወይም ግብጾችን ከደርቡሾች እጅ ለማዳን ዐፄ ዮሐንስን በመሣሪያነት በደንብ ሲጠቀሙባቸው ቆይተው ፥ በመጨረሻ ንጉሡ በሐቅ መንገድ የተሰጣቸውን የውል ተስፋ መሠረት በማድረግ ግብጾች በሚለቁት በሐባብና በቦጎስ ፥ በምጥዋም ወደብ እገባለሁ እያሉ በተስፋ ሲጠባበቁ ፥ ወዳጆቹ የሚሏቸው እንግሊዞች በጐን ጣልያንን ጠቅሰው በማስያዝ ጠላት ፈጠሩባቸው ። በእንግሊዝ

አሳሳቢነትና አዋዋይነት ግብጾችንም በረዱበት ሰበብ ዮሐንስ በደርቡሾች እደጋ ፊት ፥ በመተማ ሲጋፈጡ የእንግሊዝ መንግሥት ምንም እርዳታ አላደረገላቸውም ።

እንደዚሁም ፥ ምኒልክ ከዮሐንስ ጀርባ ከኢጣልያኖች ጋር ሲወዳጁ ፥ ሲዋዋሉ ፥ ጣልያኖቹም 'በርታ እንደግፍሃለን ፥ መሣሪያም እንሰጥሃለን' እያሉ ሲያበረታቱ ቆይተው በኋላ ፥ ዮሐንስ ሞተው ምኒልክ ሲነግሡ ፥ "መላዋን ኢትዮጵያን መያዝ አለብን" ብለው የተነሡት ፥ በፊተኛው ጊዜ በወዳጅነት የተመኩባቸው በውነትም ከባላንጣቸው ካፄ ዮሐንስ ጋር የሚዋጉበት መሣሪያ ያቀበሉዋቸው ኢጣሊያኖች ናቸው ። በዚህ ዐይነት መሳፍንቱ ሁሉ በኋላ የሚከተለውን አስቀድሞ ባለማሰብ ፥ በመዠመሪያው ወቅት ደብዳቤና ገጸ በረከት በመላክ ፥ "እናንተም ወዳጅ ሁኑን ፥ ከየወዳጃችሁም አፋቅሩን" እያሉ ደጅ የሚጠኑአቸው ደንበኛ የኋላ ጠላቶቻቸውን መሆኑ በግልጽ ይታያል ።

አብዛኛውን ጊዜ ፥ መሳፍንቱ ወደ ሥልጣን ደረጃ ከመውጣታቸው በፊት ባላጋራቸውን ለማጥቃት ፥ ከነርሱ በፊት እሥልጣን ላይ የወጣውን ባላንጣቸውን ለመጣልና በርሱ ለመተካት ሲሉ አገሪቱ የምትገዳበትን መንገድ ዐውቀውም ሆነ ሳያውቁ ይከተላሉ ። ቆይተውም ደንበኛ ያገር ፍቅር ስሜት አድሮባቸው አገራቸውን ከጠላት ለመከላከል ታጥቀው ሲነሡ የሚታዩት ፥ ባላንጣቸው ወድቆ ወደ ንጉሠ ነገሥታዊ ሥልጣን ከወጡና ለበላይ ገዥነት ያላቸው ምኞት ከተሟላ በኋላ ነው ።

የራስን ሥልጣን ከማፍቀር ጐን ባላንጣን የመጥላቱ ጉዳይ ቂሙ እየጠለቀ ፥ እልሁ እያየለ በሔደ መጠን አንዳንድ ጊዜ 'እልህ መርፌ ያለውጣል' እንደሚባለው ፥ አንዳንዱ የየትም ከፍለ አገር መስፍንና ቀንደኛ ያገሩ ልጅ ወይም የወንድም ባላንጣው ከሚገዛው ተዋግቶ መሞትን ሲመርጥ ይታያል ። ምኒልክና ዮሐንስ በመዠመሪያው ያገዛቸው ወቅት በየበኩላቸው የመፎካከር ፥ የመከፋፈል ፥ ለጠላት መሣሪያ የመሆን በደል ካሳዩ በኋላ ፥ በመጨረሻ ከሁለቱም በመነጨው ትዕግሥትና አስተዋይነት ሁለቱም አቅማቸውን እየገመቱ ፥ ዮሐንስ አየል ሲሉ ፥ ምኒልክ እየገበሩ በመገዛት ፥ ደግሞ የምኒልክ ኃይል እያደር መደርጀቱን ዮሐንስ ሲረዱ ከመዋጋት ሽብረክ ብለው በመተው ፥ ሁለቱ እከፋ ሁኔታ ላይ ተዳርሰው ሠራዊታቸውን እርስ በርሱ ሳያጫርሱ ፥ በየተራ ቴዎድሮስ የወጠኑትን ማዕከላዊ መንግሥት በየዘመኑ መንግሥታቸው ገንብተዋል ። በዚህ መካከል የደረሰው የታሪክ ውዝግብ ወደፊት በየምዕራፉ የሚነበበው ነው ።

መልእክት የተላከ ከጣሙ ምኒልክ ሀገረ ሽዋ ደጁ ወዳጣላ ሠላት ቢነካ ዋሮ ደ። እጣጄት ነ
ሽ እጅጉጣ። ደሳናነሽ እኔ እጣዚአብሔር ይመ
ሠገጣ ደሳናነኝ ሰዊም አንዱም ደሳናነው።
ቀድሞ የሰደድሽልኝ ደብዳቤ ደረሰልኝ እጅ
ላ ዯስ አለኝ። መልክዓ ሮ ዱም አላት ወደ ክብም
ዯሳናግባልኝ ያጣቺጣ ወደጅነት ና ም ክር እ
ጅላ ወደድሁ። እኔ ም ያጣቺጣ ፍቅር ና ዝም
ድና ት ፈለጣሁ ብዙ ቀና ነው። መልክዓ ሮዱ
ሳ ይመለስ ወዳ አጣቺ የላከት እኔ እፊሲ ወ
ዱ መቅዱለ ዝም ቺ። የታሰሩትጣ ሰዎችሽጣ ለ
ጣ ሰፈታኑ። ነግሩ ባይመዙኝ ት መልሺ አግ
ሬግ ባሁ። ዱላም ሁለተኛ ሰዊና አዝም ቹ የ
ና ጣት ወሬ ቢቀውያግሬሰው ቱሲካነ
ከዘመቻ ሙዋል አለመደ ም ና ት መልሶ ግባ
ሰዊ በግበ በጀ ቀጣአጣላ ሊዝች ድል ዓደረ
ጉ ዜ ም ዱሮ ሰ ሞኑ የሚል የ ምሠሬት መ
ጣልኝ። ደክጣ ጣነማ እጅላ ዯስ አለኝ። እኔ
ም በፍቅር ር ለመግናኑ ት ሰም ችሽ ጋሬ ስነ
ሰ ቸ ኩ ሉው ት መለሱ ቢሉኚ ተሬሁ። አስሮ
ቹ ም እናቶች ዳ ርጌ ም ዯሳናሬሉልኝ። እጣ
ዘአጣሐ ር ይሰ ኖልኝ። እኔ ስለፍቅ ር ያደረ
ላሁ ት ጣ ሉ ነግር ሬሰ ም ደው ቃል። መስቃ
ር ዋ ት ም የመቅ ሌላጣ ነ ፍ ኖ ሁ ሉ አስበ ይ ት
ክ ርስቱጣጣ ሁ ሉ ት ወጋለች። ፩ ጣ ር ክ ሬ ፭ ቢ
ት ዋ ሰ ዱ ይ አለሁ ለጣላ ሠት ይጠቅ ማል ነበ ዱ
አይዱለ ም ለመልክቱና ው ም ልክነ ት ነው።
ሽፍ ታ አም ባ እየደዘ አስቸ ጣር ኣ አልና ለ
ዘ ደ መሰ በሪ ደ ይፈለግ ኚ



ዐፄ ምኒልክ ለንግሥት ቪክቶሪያ የጻፉት

(ፐብሊክ ሬኮርድ ኦፊስ ሎንዶን)

ምዕራፍ አምስት

ንጉሥ ምኒልክ በሸዋና በወሎ የሥልጣናቸው መጠናከር— አሳዛኙ የአቶ በዛብህ አሟሟት

ከ1864—1870 ዓ.ም. ድረስ ባለው ጊዜ ውስጥ ፥ ዮሐንስ ከበጌምድር ፥ በትግራይና በትግሬ ፥ ምኒልክ ከበ ሽሎ ወንዝ ወዲህ በሚገኘው በወሎና በሸዋ ሥልጣናቸውን እያጠነካ ከሩ ሁለቱም ያልታመነላቸውን ሲያባብሉ ፥ የታመነላቸውን ሲሾሙ ፥ ሲሸልሙ ፥ ያፈነገጠባቸውን ለመደምሰስ ሲጣጣሩ ኖረዋል ። ዮሐንስ ''ንጉሠ ነገሥት ፥ ዮሐንስ ንጉሠ ጽዮን ዘኢትዮጵያ'' ፥ ምኒልክ ''ሞዓ አንበሳ ዘእምነገደ ይሁዳ ፥ ምንይልክ ንጉሠ ነገሥት'' የሚሉ ማኅተ ሞች በየበኩላቸው አሠርተው ፥ ካገር ውስጥም ከውጭ አገር ሰዎች ጋር በየማኅተማቸው ይጻጻፉ ነበር ።

ምኒልክ ንጉሠ ነገሥት የተባሉት ፥ በራሳቸውና በተከታዮቻቸው ፈቃድ እንጂ ፥ በኢትዮጵያ መንግሥታዊ ባህልና ደንብ መሠረት እንደ ዮሐንስ በጳጳስ በወቅቱ አልተቀቡም ። በዚህ ምክንያት ከምኒልክ ንጉሠ ነገሥትነት የዮሐንስ ንጉሠ ነገሥትነት የበለጠ ሕጋዊ መንገድ የያዘ ነው ። በአንኮበርም ከመንገሥ በጥንታዊቷ ከተማ በአክሱም መንገሥ የበለጠ ያኮራል ። ነገር ግን ፥ ዐፄ ተክለ ጊዮርጊስም የነገሡት በጳጳስ ሳይቀቡ ነበር ። ባለፈው ዘመንም ፥ ጳጳስ ከግብጽ ወደ ኢትዮጵያ መም ጣት ባቋረጠ ቁጥር ብዙ መሳፍንት ያለ ጳጳስ ቅባት እየነገሡ በነገ ሥታት ዝርዝር ተራ ገብተው የሚጠሩ ብዙ ናቸው ። ስለዚህ ከጳጳሱ ቅባት ጐን አብዛኛውን ጊዜ ፥ ሁሉንም መስፍን ለንጉሠ ነገሥትነት የሚያበቃው የጉልበት ኃይል ነው ። በቅባት ያልተገኘው ዘውድ ብዙ ጊዜ በኃይል በኩል እየተገኘ ይጸድቃል ። ስለዚህ ያለ ኃይል ድጋፍ የጳጳሱ ቅባት ብቻውን ለንጉሠ ነገሥትነት አያበቃም ።

ምኒልክ ከቴምድሮስ ሞት ወዲህ ፥ ባፄ ተክለ ጊዮርጊስና እንዲ ሁም ባፄ ዮሐንስ የመዠመሪያዎቹ ዓመታት የጦር መሣሪያ ለማግኘ ትና ፥ ዘመድ ለመግዛት በነአባ ማስያስና በነ አባ ሚካኤል አማካይ ነት ከኢጣልያ ንጉሥ ከሁለተኛው ቪክቶርዮ አማኑኤል ጋር ፥ በዘይላው ባላባት በአቡበከር ልጅና በነአለቃ ብሩ አማካይነት ከግብጹ ገዥ ከኪዲቭ

ኢስማኤል ጋር ፥ በሙሴ እርጉ በኩል ከፈረንሳይ መንግሥት ፕሬዚ ዳንት ጋር ደብዳቤ በመጻጻፍ ፥ ገጸ በረከት በመለዋወጥ ላይ ነበሩ ። ከከዲቭ ኢስማኤል ጋር የተጻጸፉት የሚያነግሥ ጳጳስ ለማግኘት ጭምር ነበር ። ዳሩ ግን ፥ በቅድሚያ አትናቴዎስ ተልከው መጥተው እያሉ በድ ጋሚ ሌላ ጳጳስ ለመላክ ለእስክንድርያ ፓትርያርክ አመቺ አልሆነም።

በዚሁ ጉን ፥ ከወሎ ጋር ጐጃምንም ለመጨመር በደብረ መዊዕና በሞጣ ፥ በደብረ ወርቅ በኩል ምኒልክ ራስ አዳልን ለማሳመን ተጉዘው ሳለ ፥ በመካከሉ የዙፋን ባላንጣቸውና አጐታቸው መርድ አዝማች ኃይሌ አንኮበርን መውረራቸውና ወኪሎቻቸውንም እነ አዛዥ ወልደ ጻድቅን ማባረራቸው ስለ ተሰማ ፥ ጐጃምን ለቀው ወደ ሸዋ ለመመለስ መንገድ እንደ ዝመሩ መርድ አዝማች ኃይሌ በምኒልክ ታማኞች በነ ገርማሜ ፥ በነ ወልደ ጻድቅና በነ እፈ ንጉሥ በዳኔ ተማርከው መታ ሰራቸው ተገለጸ ። ሌላው የዙፋን ባላንጣቸው መሸሻ ሰይፉ እንደዚሁ ሸፍተው እስቸግረው ስለነበረ ፥ እርሳቸውንም በምኒልክ ትእዛዝ ደጃች ዳርጌና ደጃች ወልደ ሚካኤል ለማሳመን ሔደው ሳለ ፥ መሸሻም ካፔ ዮሐንስ እርዳታ ቢያገኙም የወሎው ባላባት መሐመድ ዐሊ ለምኒልክ ለጊዜው ስለ ታመኑ ፥ መመከት የማይመቻቸው ሆኖ እጃቸውን ለዳርጌ ሰጥተው በታሞ ታሰሩ ።[1] መሐመድ ዐሊም ለንጉሥ ምኒልክ ታማኝ ነታቸውን በመግለጻቸው ፥ ምኒልክ በወሎ ግዛታቸውን አጽንተው ራሳ ቸው በዚያን ጊዜ የደረሰች ሴት ልጅ ስለ አልነበረቻቸው ፥ የባለቤ ታቸውን የወይዘሮ ባፈናን ልጅ ወይዘሮ ማናለብሽን ዳሩላቸው ።[2]

ለምኒልክ አገዛዝ የበለጠ አሥጊና እንቅፋት የነበሩት ስመ ጥሩው አቶ በዛብህ (በዙ አባ ድከር) ነበሩ ። በዛብህ ማን መሆናቸው ፥ "ዐፄ ቴዎድሮስና የኢትዮጵያ አንድነት" በሚለው መጽሐፍ ላይ ተገ ልጿል ። በዚህ ምዕራፍ ባጭሩ ለማስታወስ ያህል ፥ ቴዎድሮስ በመዠ መሪያ ሸዋን ለማስገበር የመጡ ጊዜ በዠግንነት ሲዋጉ መቁሰላቸው፥ በኋላም ምኒልክን ይዘው የገቡ ጊዜ ፥ "በዘውዴ እንጂ በዠግንነት አልበልጥህም" የሚል ቃል ከቴዎድሮስ አንደበት እንደ ተነገረላቸው በሥፍራው ተወስቷል ።

በዛብህ ፥ ለቴዎድሮስም የተገዙት ባለመመቸት እንጂ ፥ ከልብ አል ነበረም ። ባልተመቸበት ጊዜ ገብረውና ተሾመው ፥ በተመቸበት ጊዜ

1 ዐጤ (አጽሙ ጊዮርጊስ) የጋላ ታሪክ (የእጅ ጽሑፍ) ገጽ 134 ።
2 ታሪክ ዘመን ዘዳግማዊ ምኒልክ ፥ ገጽ 72-79

እንደ ሸፈቱ ሁሉ ፥ አሁንም ከምኒልክ ጋር በጋዲሉ ምንም በርትተው ቢዋጉ ፥ ሕዝቡ ወደ ናፈቀው መስፍን ወደ ምኒልክ ስለ ዞረባቸው ወደ አፍቀራ ሸሹ ። ቀጥሎም ተስፋ ስለቆረጡ ከልብ ሳይሆን በግዴታ ወደ ምኒልክ በዕርቅ ገቡ ። በግዴታም የገባ ሁሉ ለመሸፈት ምቹ ጊዜን ይጠባበቃል እንጂ ፥ እሱ የቀመሰውን ሹመት ለያዘው ሰው ታማኝ ሆኖ እስከ መጨረሻ ሊዘልቅ አይችልም ።

ከቴዎድሮስ ከሸፈቱበት ጊዜ ዠምሮ (1853 ዓ.ም.) ምኒልክ ከመቅደላ አምልጠው በጋዲሉ እስከ ተዋጉበት ጊዜ ድረስ (1857) አራቱን ዓመት በዛብህ "የሸዋ ንጉሥ" የሚል ማዕተም እሠርተው ማስተዳደር ጀምረው ነበረ ። አሁን በግዴታ ለምኒልክ ገባሁ ቢሉም አላይ እንዳልነው ፥ ማንም ሰው ራሱን እንግሥ ማስተዳደር ከዠመረ በኋላ በዚያው እንደ ንጉሥ በገዛበት አገር ፥ ይገዛቸው በነበሩት ሕዝ ቦች መካከል ፥ ሌላውን ሰው እንደ ንጉሥ ተቀብሎና ራሱን ዝቅ አድ ርጎ መገዛትን አይወድም ። ቀድሞ ለሚያዛቸው የበላያቸው መሆኑ ቀርቶ እኩያቸው ሲሆን ለነዚያ ከብር ፥ ለርሱ ደግሞ ውርደቱ ነው ። ደጅ በተጠናበት ፥ እጅ በተነሣበት ከተማ ፥ እርሱ ደጅ እየጠና እጅ መንሣቱ የበለጠ አሳፋሪው ነው ።

በነጋሢው በምኒልክና በቀንደኛው ጐበዝ በበዙ አባ ድከር መካከል ጎብረት የነሣው ችግር ይኸ ነው ። መፍትሔውም ከእስራ ትም ዐልፎ ሞት ሆኖ ተገኘ ።

ሰዉም ምኒልክን በመሰፍንነታቸውና በደግነታቸው ቢቀበልም ፥ ባንድ ወገን ደግሞ የበዛብህን ዠግንነት እንደዚህ እያለ በግጥምና በሽለላ እያንሣሣ በማሟሟቅ ፥ ሁሉቱ በጠላትነት እንዲቀጥሉ ሁኔታውን የበለጠ አከበደው ።

መቼ ኮረብታው መች አፍቀራ ነው
መቼ ፈረሱ መች ቦራ ነው
መቼ መሣሪያው መች ጠበንጃው ነው
በዙ አባ ድከር እሱን ያኮራው
ሐሞቱ እንጂ ነው ፥ ባንድ የተሠራው ።

የበዛብህን ሐሞተ መራራነት ምኒልክም አይስቱት ። ነገር ግን ፥ እንደዚህ ያለው ዠግና ላንድ ቀን ይሆነኛል በሚል ስሜት በሹመትና በፍቅር አሸንፈው ለመሳብ የተመኙ ይመስላል ። ነገር ግን የበዛብህን የነዥርነት ምኞት ከነዠግንነቱ የሚያውቁት ፥ ከመቅደላ ምሽግ ከምኒ ልክ ጋር አብረው በስደት ኖረው የመጡት መኳንንት እና ደጃች

ገርማሜ ፣ እነ ደጃች ወልደ ገብርኤል ፣ እነ አዛዥ ወልደ ጻድቅ "በዛብህ በሕይወት እያለ ምንም ቢሆን እርስዎንም አያስገዛዎት ፣ እኛም ጤና አናገኝ ። ተይዞ ቢታሰር ይሻላል" ብለው ስለ ገፋፉአቸው ፣ እርሳቸውም ከነዚህ እንዳባት ከሚቆጥሯቸውና በስደት አብረዋቸው ከኖሩት ፣ ሕይወታቸውን ሠውተው ከመቅደላ ካወጡዋቸው መኳንንት ፈቃድ መውጣት አይሆንላቸውምና "እሺ" አሉ ። በዚያው ሰሞን በዛብህ ወደ ግቢ ተጠርተው ሳለ ፣ "ተያዝ ብለውሃል" ተብለው በድንገት በተያዙበት ጊዜ ፣ ዝናራቸውና ሽጉጣቸው ሲፈታ ሽጉጣቸው ጥይት ጐርሶ ተገኘ ።[1]

በዚህ ጊዜ ፣ "ሽጉጡን ጥይት አጉርሶ መግባቱ ምን ቢያስብ ነው" ተብሎ በዛብህ እንደ ተያዙ ከፍርድ አደባባይ ቀርበው ፣ አጋፋሪዎቹ ሌላም ወንጀል አጠረቃቅመው በፊት ጋዲሎ ላይ መዋጋታቸው ፣ በኋላም የአፍቀራን ምሽግ ሳያስረክቡ መቅረታቸው እየተጠቀለ ፣ "አሁን ደግሞ ሽጉጥህን አጉርሰህ ወደ ግቢ ከመጣህ ወንጀለኛ ነህና ያስሞትሃል!" የሚል ፍርድ ሲጠይቁ ፣ በዛብህም "የጐረሰ ሽጉጥ ብታጠቅ ተኩሰሃል ፣ ገድለሃል ካልተባልሁ አያስሞትኝም" ብለው ከመለሱ በኋላ ፣ "ይፈረድ" ተብሎ ሲፈረድ ፣ ብዙዎቹ በጉባዔ የተቀመጡት "ያስሞትሃል" ብለው ፈረዱ ። የወይዘሮ ባፈና ባል የነበሩት አፈ ንጉሥ በዳኔም ፣ "ሽጉጥ በመታጠቅህ ብቻ አያስሞትህም ነበር ። ዳሩ ግን አንተ ለውም እያሳበርክ አሥግተኸናል ። አንተ እያለህ ጌታችንንም አታስገዛቸውም ። አሁንም ሽጉጥ ታጥቀህ መግባትህ ሰነገር ነው (ጌታችንን ለመግደል ነው) ያስሞትሃል" ብለው ፈረዱ ። ይባላል ። ምኒልክም ይኸንኑ ፍርድ ስላጸደቁት ፣ ዝግናው በዛብህ ዕለቱን በጠበንጃ ተደብድበው ተገደሉ ። ጠበንጃውም ጨርቅና ባሩድ የተጨቀጨቀበት የቀድሞ አሮጌ ጠበንጃ ነበርና ቀርበው ሲተኩሱባቸው በባሩዱ እሳት የተያያዘው ጨርቅ አልባሳቸው ላይ ወርፎ ገላቸው ነዶ ተቃጠለ ።

ስለ አቶ በዛብህ (በዙ አባ ድክር) ጭካኔ ሊቁ አቶ ዐጥሜ ከዚህ ቀጥሎ ያለውን አስፍረዋል ። ". . . አቶ በዛብህ ብርቱ ፣ ጐበዝ ፈረሰኛ፣ ጨካኝ ፣ ግፈኛ ፣ ጀግና ፣ አንድ ጦር አንድ ከንድ (የሚበልጥ?) ነበራቸው ይላሉ ። በዚያ በጦር ያለቀው አሮሞና አምሐራ ቁጥር ሥፍር የለውም ፤ ከዚህም የተነሣ ነበር ፣

1 አቶ ዐጥሜ የጋላ ታሪክ በሚባለው መጽሐፋቸው ለግብር ተጠርተው ሲገቡ የጦር መሣሪያ በውጭ ለሚቀመጥ ፣ በዚህ ዐይነት በዛብህ መሣሪያቸውን በውጭ ፈት ተው ወደ ውስጥ ሲገቡ እንደ ተያዙ ይገልጻሉ ። ገጽ 121 ።

"አንተም ጨካኝ ነበርክ ጨካኝ አዘዘብህ
እንደገና ዳቦ እሳት ነደደብህ"

የተባሰው ።

በዚህም በአቶ በዛብህ መገደል ምክንያት ፣ የበዛብህ የዝግንነት ጓደኞች እነ አቶ ኃይሌ እንዳርጋቸው ከምኒልክም ፣ ከነ ደጃዝማች ገርማሜም ተኳርፈው ኖሩ ይባላል ።

አቶ በዛብህም እንደ ሞቱ ፣ ያቶ በዛብህን የአሮሞ አበጋዝነት ላቶ ወሌ ቀጥሎ ላቶ ናደው ተለጠ ። የጦር መሣሪያና ፈረሳቸውን ግን ለደጃች ገርማሜ ሰጡአቸው ። ደጃች ገርማሜ አንካሳ ከመሆናቸው ጋር የበዛብህን አገር ለመግዛት አለመመጠናቸውን ለማሳሰብ አንዲት የሸዋ ሴት እንደዚህ ብላ ገጠመች ይባላል ።

"የበዙ ፈረሶች ቦራና ጠለፋ እንዴት ይተርማቸው !
ገርማሜ ባንድ እግሩ ሲኰረኵራቸው
እሳቸው (ምኒልክ) ቢሰጡት እሱ (ገርማሜ) መቀበሉ
ከነልቡ ነወይ ከነአደፋፈሩ ።"[1]

1 የብላቴን ጌታ ኀሩይ የእጅ ጽሑፍ ገጽ 85 ፣ የራስ እምሩ ኃይለ ሥላሴ ገጽ ያል ተደረገበት የእጅ ጽሑፍ ፣ ከተ.ጸ.መ. ካፒ ቴምድሮስ እስከ ቀዳማዊ ኃይለሥላሴ ምዕ.28 ገጽ 75-76 ።

ምዕራፍ ስድስት

በመዠመሪያዎቹ የንግሥ ዓመታት ባፄ ዮሐንስ ፊት የተደቀኑ የማሳመን ችግሮች—የካቶሊኮች አቅዋም

በየትም አገር ፣ ማንም አዲስ መሪ ለመዠመሪያ ጊዜ ሥልጣን ሲይዝ ብዙ የተደቀኑ ተግባሮች እንደሚገጥሙት የታወቀ ነው ። ያፄ ዮሐንስ ተግባር ከመዠመሪያው የአዲስ ማዕከላዊ መንግሥት ወጣኝ ከሆኑት ካፄ ቴዎድሮስ ተግባር ያነሰ ቢመስልም ፣ ባገራቱ ሁኔታ አንጻር ሲታይ የርሳቸው ብዙ ነበር ። ተግባራቸው እንደ መበርከቱ መጠን ወደ ሽዋ ዘምተው ዋና የዙፋን ባላንጣቸውን ምኒልክን ለመደምሰስ አላስቻላቸውም ። ወደ ሽዋ መዝመት ቀርቶ በዚያው ባሉበት አካባቢ የነበረው መስፍንና ቀንደኛ ባላባት ፣ ገና በኃይልም ይሁን በሰላም ጸጥ ብሎ አልተገዛላቸውም ። ለርሳቸው ታማኝ በሆኑት ባጌጦቻቸው በራስ አርአያ ፣ በዋና የጦር አለቃቸው በራስ ባሪያው ግብረ ጻድቅ ጐን ሌሎች ብዙ የሸፈቱ ባላጋራዎች እና እመካከል ላይ ሆነው በማወላወል ገና ታማኝነታቸውን ያልገለጡ መኳንንት ነበሩባቸው ።

እንደ ሌላው አገር ሁሉ ፣ በኢትዮጵያም ጉልተኝነት በጸናበት በዚያ ዘመን ፣ የበቃ ኃይል ካላስገደደው በቀር አንዱ መስፍን በጸጸለ ተቀብቶ ቢነግሥም ፣ ሌላው አሜን ብሎ መገዛቱን አይወድም ነበር ። ጠንካራ ማዕከላዊ መንግሥት በጠፋበት ዘመን እያንዳንዱ መስፍን የዘውድ ሥልጣን በየቤቱ ይመኛል ። እያንዳንዱ የነገድ ባላባት በዘር ቅውልድና በትምክህት ዘሩን ከላይ ከነገሥታቱ እየቆጣጠረ ሌላው ባላንጣው በነገሠ ጊዜ ኃይል ተጭኖት ጊዜ ሳይመቸው ቀርቶ ያለ ልዙ ቢገብርም ፣ በተመቸው ጊዜ መልሶ የሚሸፍተው ብዙ ነው ።

ከመረብ ወዲያ በምድረ ባሕሪ (አሁን ኤርትራ)* ተብሎ በሚጠራው ክ/ሀገር ውስጥ በሐማሴን አውራጃ የሚገኙት የተስፋ ጽዮን

---

* ለክፍለ ሀገሩ ኤርትራ የሚል ሥያሜ የተሰጠው በ1882 ዓ.ም ማለትም ፣ ከፀፄ ዮሐንስ ዕረፍት በኋላ ነው ።

ወገኖች ካንድ ዘር የወረዱ ሆነው ሳለ ፥ ቡ.ን ብዛት ፥ እንደኛው ክፍል ደቀ ዘርዓይ (የዘርዓይ ልጅ) ፥ ሌላው ክፍል ደቀ ሚናብ (የሚናብ ልጅ) በመባል ከሁለት ተከፍለዋል ። ሚናብና ዘርዓይ የተሰፋ ጽዮን ልጆች ናቸው ። አንደኛው ወገን ጸአዘጋን ፥ ሁለተኛው ወገን አጻጋን መሥር ተው እነዚህ ያንድ ሰው (ነ..ስፋ ጽዮን) ተወላጆች ባፄ ዮሐንስ ጊዜ ወገን ለይተው የጾአዘጋው ባላባት ደጃን ኃይሉና የአጻጋው ባላ ባት ደጃች ወልደ ሚካኤል የርስ በርስ ጠብ እንደ ነበራቸው ዕውቅ ነው ። እንደዚሁም የደምበሳን ፥ የካርኔ ሹም ወገኖች ፥ በሠራዬ የባላምባራስ ተሰፋ ማርያም ቤተሰብ ሲሆኑ ፥ እንዱ ላንዱ መገዛትን ይጠሉት ነበር ።

በዚህ መካከል ፥ ያፄ ዮሐንስ ባላባትነት ከመረብ ወዲህ ባለው በእንደርታ በራስ ወልደ ሥላሴ ቤት ነው ። በዐድዋም ከነራስ ስሑል ሚካኤል መወለዳቸውም የሚያኮራቸው ቢሆን እነዚያ ከመረብ ወዲያ ያሉት የጸአዘጋው እነኃይሉ ፥ የአጻጋው እነ ወልደ ሚካኤል በዘር ከወልደ ሥላሴ ቤት የሚያንሱ መሆናቸውን አይቀበሉም ። እንኳን ከመረብ ወዲያ ያሉት ቀርቶ ከመረብ ወዲህ ያሉትም አጋሚዎች ፥ የሰባጋዲስ ወገኖች ፥ ለእንደርታው ለወልደ ሥላሴ ወገን መገዛቱን ይጠሉታል ። በዚህ ምክንያት ፥ ዮሐንስ ራቅ ያሉትን የቤገምድርን ፥ የጉጃምን ፥ የወሎንና የሸዋን መሳፍንት ከማስገበራቸው በፊት እነዚህን ማሳመን ነበረባቸው ። ይሁን እንጂ ፥ የአጻጋው ባላባት ደጃች ወልደ ሚካኤል ዮሐንስ ከመንገሣቸው በፊት ከነገሡም በኋላ እምቢ አልገ ዛም ብለው በሽፍትነት ሰለጸኑ ፥ "እምቢ አለ ወልዱ" እየተባለ ያን ጊዜ የተዘፈነላቸው እስከ ጊዜያችን ደርሷል ።

ዐፄ ዮሐንስን በሐማሴን ያስቸገራቸው ሌላው ባላንጣ በተንኮሉ "አባ ከይሲ" እያሉ የሚጠሩት ካሳ አባ ጉለጃ ነው ። እርሱም እንደ ወልደ ሚካኤል ካፄ ዮሐንስ ጋር እየተዋጋ አልጠመድ ብሎ አስቸ ግሮ ሳለ ፥ በ1866 ዓ.ም. በሰኔ ወር ሲዋጋ ተማርኮ ተገደለ ። ወልደ ሚካኤልም ከውጊያ ላይ ተይዘው ከታሰሩ በኋላ እምልጠው ወደ ምጥዋ በመሔድ ከግብጻች ጋር ተደባልቀዋል ። በቤገምድር ራስ ወልደ ማርያም ፥ በስሜን ደጃች ወሬኛ(ወልደ ሥላሴ) ፥ በየጁ ደጃች ዐሊ ብሩ በመሸፈት ላይ እንዳሉ ፥ ዐሊ ብሩ ለዮሐንስ በታመኑት በዋግሹም ተፈሪ ወታደሮች ተገደሉ ። ከዚህ በኋላ ዮሐንስ ከዐድዋ ወደ ጉንደር ወሬኛን ለመደምሰስ ሲጓዙ ፥ ወሬኛ ለመመከት ዐቅ ማቸው እንደማይፈቅድላቸው ተመልክተው ታጥቀው ላፄ ዮሐንስ ገቡ ። ንጉሠ ነገሥቱም በዚሁ ተደስተው "ወሬኛ" የሚባለውን ስም "በወልደ ሥላሴ" አስለውጠው ፥ የራስነት ማዕረግ ሰጥተው አስደሰቷ ቸው ።

እንደዚሁም ፥ በጉጃም ቀደም ብለው የደጃች ተድላ ጓሉን ልጅ ደጃች ደስታን በራስነት ማዕረግ ሾመዋቸው ሳለ ፥ የደስታ ባላንጣ ራስ አዳል የንጉሥ ነገሥቱን መራቅ ተመልክተው ራስ ደስታን በ1867 ዓ.ም. በሐምሌ ወር ገጥመው ፥ በጦርነት ገድለው የጉጃምን ግዛት በኃይላቸው እጅ ካደረጉ በኋላ ፥ "ጉጃም ጥንትም ያባታቸው ግዛት መሆኑን ጠቅሰው ምሕረት አድርገው ጉጃምን ከመረቁላቸው እየገበሩ እንደሚገዙ አረጋገጡላቸው ። ዐፄ ዮሐንስም ፥ ሌላ ብዙ የአገዛዝ ጣጣ እንዳለባቸው በመረዳትና ሰላም በመፈለግ ይኸንኑ እሺ ብለው ስለ መረቁላቸው ፥ ራስ አዳል ደንበኛ ያፄ ዮሐንስን መን ግሥት ደጋፊ ሆኑ ። ታማኝነታቸውንም ከገለጹላቸው ወዲህ የቤገ ምድር ግዛት ለዋግሹም ተፈሪ በመሰጠቱ ፥ ቀጥሎም ተፈሪ በ1866 ዓ.ም. ሞተው ልጃቸው ከበደ (ዋግሹም) ስለ ተተኩ ፥ በዚሁ ምክንያት ተቀይመው የሸፈቱትን ራስ ወልደ ማርያምን በውጊያ በመግደል የዮሐንስን ጠላት አጥፍተዋል ።[1]

በዚህ ዐይነት ፥ ባገር ውስጥ የሸፈቱባቸውን ይነስ ይብዛ የመደ ምሰሱና የማሳመኑ መንገድ የተሻለ መሥመር ሲይዝ ፥ ሌላው ባዲሱ ንጉሠ ነገሥት አገዛዝ ችግር የፈጠረው የካቶሊኮች ይዞታ ነበር ። የነርሱም ይዞታ ያስቸገራቸው ገና ከመንገሣቸው በፊት መሆኑን የሚገልጽልን ፥ በ1862 ዓ.ም. ለናፖሊዎን ሣልሳይ የጻፉት ደብዳቤ ነው ። ቃሉም እንደዚህ የሚል ነው ።

> "በስመ አብ. . . የተላከ ከደጃዝማች ካሳ. . . የሰደዱት ወረቀት ደረሰኝ. . . አንድ ነገር እለምንዎታለሁ ። የካቶሊክ ካህናቶች እኔ አስተምሩ ሳልላቸው 'ቤተክርስቲያኑ የኛ ነው ፥ ካህናቱም የኛ ናቸው' እያሉ አስቸገሩኝ ። በዚህ ነገር የመጣ አይሆንልኝም ። ጥንትም በሴትና በካህን ነው ጠብ የሚመጣው ። አሁንም ከርስዎ ጋር እንዳያጣሉኝ ። የካቶ ሊክ ሃይማኖት ከፉ ነው ብዬ አይደለም ። ነገር ግን ፥ ዕጣዬ የማርቆስ የእስክንድርያ ሃይማኖት ነው. . . አሁንም እነዚ ህን ካህናት ቢከለከሉልኝ ስለብዙ ገንዘብ እቆጥረዋለሁ ። ነጋዴ ሒመጣ እጠብቅአለሁ ። አገር የመጣ እቀበ ልአለሁ ። የከርስቲያን አገር ነው አልከለከልም. . . ከርስዎ ጋር ፍቅር(ወዳጅነት) አጥብቄ ፈልጌአለሁ. . . ተጽሕፈት በ2 ቀን በመጋቢት 1862 ዓ.ም. አድመጉንቲ ላይ"[2]

---

1 አቶ ዐፅሜ ፥ የጋላ ታሪክ ፥ ገጽ 145 ።
2 ፓሪስ ቤተ መጻሕፍት ፥ የእጅ ጽሑፍ ክፍል ፥ ቁጥር ኤፍ 793 ።

ይኸን የጸፉት ከመንገሣቸው በፊት ነው ። ከነገሡ በኋላ በግድ ጳጳሱም ፥ እርሳቸውም እንድ እርምጃ በካቶሊኮቹ ላይ ለመውሰድ ግዴታ እንደ ሆነባቸው ይታያል ።

አባ ሰላማ ፥ ዐፄ ቴዎድሮስን ቀብተው እንዳነገሡ ሁሉ ፥ ዐፄ ዮሐንስንም አቡነ አትናቴዎስ ስላነገሧቸው ፥ በሃይማኖትም ባስተዳደርም ንጉሡና ጳጳሱ ተባብረው ከመሥራት ላይ በሚገኙበት ጊዜ ከቀድሞ ዝምሮ በከረን ፥ በሐላይ የካቶሊክ ፥ የላዛሪስት ሚሲዮኖች ተመሥርተው ያገር ተወላጁንም እየሰበኩ ወደ ካቶሊክ ሃይማኖት በመሳባቸው ምክንያት የነርሱ አያያዝ ንጉሡንም ጳጳሱንም ስለ አናደደ ፥ በጳጳሱ ግፊት ጭምር የካቶሊኮቹ ቤተ ክርስቲያናቸው እና የተማሪ ቤታቸው እንዲዘጋ ተደረገ ። እነርሱ ደግሞ ፥ በፈረንሳይ መንግሥትና ምጥዋ በሚቀመጠው ቆንሲል እየተመኩ በተለይም በፊት ወዳጃቸው አሁን የንጉሠ ጠላት በሆነው በሙንሲንጀር እየተማመኑ ፥ የንጉሡን ያፄ ዮሐንስን ትእዛዝ እምቢ ብለው ማስተማራቸውን እና ለተዋሕዶ ቤተ ክርስቲያንም እንደ ባላንጣ ሆነው መሰበካቸውን ቀጠሉ ። ውስጡን ከሙንሲንጀርና ካፄ ዮሐንስ ባላጋራዎች ከነካሳ አባ ጐልጃ ጋር እየተስማሙ ወደነርሱ ጠጋ ላለውም ሕዝብ ፥ "እይዟችሁ ፥ ከኛ ጋር ብትሆኑ ግንም አይነካችሁም ። ኃያሉ የፈረንሳይ መንግሥት ይጠብቃችኋል ። አዲሱም የግብጽ ገዥ ይደግፋችኋል" እያሉ ስለ ሰበኩ ፥ በንዴት በንጉሡና በጳጳሱ ትእዛዝ ወታደር ሔዶ ሐላይ ከተማ ያለውን የካቶሊኮቹን ሠፈር ወርሮ ቤተ ክርስቲያናቸውንና መኖሪያ ቤታቸውንም እስከ መዝረፍ ደረሰ ።

በዚህም ድርጊት ጳጳሱ ደስ ሲላቸው ፥ ባንድ ወገን ደግሞ ራሳቸው ጳጳሱ የግብጽ ተወላጅና የከዲቭ ኢስማኤል ዜጋ ስለሆኑ ፥ ከኢስማኤልና ከወኪሉ ከሙንሲንጀር የዛቻና የወቀሳ ቃል ደረሰባቸው ። ጳጳሱ ግን ፥ ከዮሐንስ ጋር ትብብራቸውን አላቋረጡም ። በሌላ በኩል ደግሞ ፥ ጳጳሱ አቡነ አትናቴዎስ ዐፄ ዮሐንስን በካቶሊኮቹ ፈረንሳዮች ላይ እያስነሡና ውስጡን እያስጠሉ ፥ ያገራቸው መንግሥት መሪ ኢስማኤል በፈረንሳይ ዘንድ እንዲወደድና የመሬት ፍለጋው እንዲቃናለት አድርገዋል እየተባሉ በጐን ታምተዋል ።

በዚህ ዐይነት ፥ ዐፄ ዮሐንስ ባንድ ወገን የኢትዮጵያን ታሪካዊ አውራጃ ቦጐስን ፥ ሐባብን ከወረሩ ከግብጾቹና የነርሱ መሣሪያ ከሆኑት ከነካሳ ፥ ከነ ወልደ ሚካኤል ጋር ሲታገሉ ፥ በሃይማኖት በኩል ደግሞ ካቶሊኮቹን በመቃወም ተዋሕዶ ሃይማኖትን በማጽናት ፥ ባገር ውስጥ በተዋሕዶ እምነት ተከታዮችና በጳጳሱ ዘንድ ምስጋናን ፥ መደነቅን አትርፈዋል ። በሌላ ወገን ደግሞ ፥ ካቶሊኮቹ በመጉላላታቸው

ምንም እንኳን በደብዳቤ ሁኔታውን ቢገልጡለት ፥ የካቶሊኮች የበላይ ጠባቂያቸው ፈረንሳይ ባፄ ዮሐንስ ላይ ዛቻን የተንተራሰ ደብዳቤ በመጻፍ ማስፈራራቱ አልቀረም ።

በካቶሊኮቹ እንጻር ፥ ያፄ ዮሐንስ አቅዋም ግልጽ ነበር ። ይኸም "የኢትዮጵያ ሕዝብ ፥ ከርስቲያኑ አንድ ጊዜ በተዋሕዶ ሃይማኖት ጥምቀተ ክርስትና ስለ ተቀበለ ፥ እርሱን ሰብክን ወደ ካቶሊክ ሃይማኖት እንመልሰው አትበሉ ። ወንጌል ማስተማር ካማራችሁ በክርስቶስ ወደማያምኑት እስላሞች ወይም ምንም ሃይማኖት ወደሌላቸው ነገዶች ሒዳችሁ አስተምሩ" የሚል ነበር ። ይኸንንም ለውጭ አገር መሪዎች በተለይ ለእንግሊዝ የውጭ ጉዳይ ሚኒስትር ፥ ለግራንቪል ፥ ስሞታቸውን በአሰሙበት ሰዓት በዘመኑ አንጋገራቸው እንደዚህ ሲሉ ገልጸዋል ።

> . . . አንድ ነገር ልንገርዎ ይስሙኝ ፤ካቶሊኮችን ነገር ፥ ባገርህ የኛን ሃይማኖት ልናስተምር (እናስተምር) አሉኝ ። እኔ ግን መለስሁላቸው በሥላሴ ስም ተጠምቄአለሁ ። ክርስቶስን በወንጌል እምናለሁ የሚያስተምረኝም በማርቆስ ወንበር የተቀመጠ የማርቆስን ዕጣ (ተዋሕዶ) የያዘ ከእስክንድርያ እርሱ ነው ። ለሕዝቤም የሚያስተምሩ እርሱ (የእስክንድርያው ፓትረያርክ ወይም ጳጳሱ) የሾማቸው ቀሳውስት አሉኝ ። ደግሞ እልሁዋቸው ማስተማር ብትፈልጉ በዚች ዓለም በሥላሴ ስም ያልተጠመቁ ፥ ክርስቶስን በወንጌል የማያምኑ ብዙ አህዛብ አሉ ። እነዚያን አስተምሩ አልሁዋቸው ። ስለዚህ ነገር ነው ዋግሹም ጐበዜን (ዐፄ ተክለ ጊዮርጊስን) ና ብለው ደብዳቤ ልከው በኢትዮጵያ ያሉ (ያሉትን) የሕዝበ ክርስቲያንን ደም ያፈሰሱ እነዚያ(ካቶሊኮቹ) ናቸው ካሉ በኋላ ከዚሁ አያይዘው ፥
>
> ደግሞ ካለፈቃዴ ቤተ ክርስቲያን ሠሩ ። ካገሬ ሕዝብን ሁሉ ኑ ወደኛ ፥ ግብር እንዳትገብሩ አሉአቸው ። እኔም አንድ ሹሜን 'ሂድ ግብር እውጣ' ብዬ ሰደድሁት ። እነዚያም (በካቶሊኮቹ የተሰበኩት ባላገሮች) እምቢ እንገብርም አሉ ። አዝዤ የሰደድሁት ሹሜ ቤታቸውን ሲያቃጥል አብሮ ተኩሰባቸው (የነርሱንም ቤተ ክርስቲያን አቃጠለባቸው) ካሉ በኋላ ፥ ቀጥለው ስለ ዋና ባላጋራቸው ስለ ሙንሲንጀር እንደዚህ ሲሉ ደምድመዋል ።
>
> የኔን ስም ሊአስከፉት ነው ፤ ይህን ሁሉ ግፍ ይውልኝ ፤ ይህን ሁሉ የሚአደርገኝ ምንስንጅር ነው ። ቱርክ

መርቼ መጥቼ አሰግድልህአለሁ ብሎ ፈከረልኝ (ፎከረብኝ) ግፌን ይውት ። የካቶሊኮችን ክፋታቸውን ሁሉ ጽፌ ወደ ናንተ ብሰድ ምንስጅር (ቤይ) ቀምቶ ምጥዋ ላይ ከባሕር አገባው. . . ተጽሕፈ በ8 ቀን ነሐሴ በ1864 ዓመተ ምሕረት በዐድዋ ከተማ ።

ዳሩ ግን ፥ በዚህ ዐይነት እንደ ግራንቪል ለንግሥት ቪክቶርያም ፥ ለወዳጆቻቸው ለእንግሊዝ ባለሥልጣኖች ሁሉ አቤቱታ ቢያሰሙም ፥ የሰጡአቸው ድጋፍ የቀዘቀዘ ነበር ።

ከቀድሞ ዝምሮ ወዳጅነቱን ይተማመኑ የነበረው የእንግሊዝ መንግሥት ፥ ባንድ ወገን ከፈረንሳይ መንግሥት ጋር በዚህ የተነሣ መጋጨቱን በመጥላት ፥ ሁለተኛ ደግሞ ምጥዋን ፥ ቦጐስን ፥ ሐባብን እና የስዊዝ ቦይን መተላለፊያ ከያዘው ከግብጹ ከዲቭ ኢስማኤል ጋር ወዳጅነትን መሥርተው ፥ በርሱ አማካይነት በሱዳን ፥ በሌላውም የአ ፍሪካና የእስያ ክፍል መስፋፋት ስለ ተመኙ ፥ እንደዚሁም የካቶሊኮቹ መሪዎች እነ ሞንሲኞር ቱቪዬ ፥ በኢትዮጵያ ከነራስ ዐሊ ዘመን ዝምሮ የተቀመጡት እነ ዶክተር ሺምበር "የእስላም ተጽዕኖ 'እንፍሉያንስ' ባለበት በምጥዋ ፥ በበጐስ ፥ በሐባብ 'ሥርዓት የሌለው የሐበሻ አስተ ዳደር' ከሚገባ በብዙ ረገድ ግብጻቹ ይሻላሉ" እያሉ በገሃድም ፥ ውስጥ ለውስጥም እየጻፉ ፕሮፓጋንዳ ስለ አደረጉ ፥ እንግሊዞቹ ባፄ ዮሐንስ በኩል የሚደርሳቸውን የስሞታ ደብዳቤ አብዛኛውን ጊዜ ችላ እያሉ ወደ ጐን ተወት ያደርጉት ነበር ።

በተቻለ መጠን ፥ የእንግሊዝ እና የሌሎቹም የአውሮፓ ኃያላን መንግሥታት በኢስማኤል ፓሻና ባፄ ዮሐንስ መካከል በነበረው የመ ሬትና የፖለቲካ ቅራኔ ላይ በወቅቱ የነበራቸው አቅዋም የገለልተኛ ነት ወይም የመካከለኝነት እቅዋም ነበር ። ፈረንሳይ በካቶሊኮቹ መጉ ላላት የተነሣ ዐፄ ዮሐንስን የመቃወም ፥ መስኮብ ደግሞ በኦርቶዶክስ ሃይማኖት ሳቢያ ከኢትዮጵያ ጋር በነበረው መቀራረብ ድጋፍ ቢያሳ ይም ፥ ሁለቱም ዞረው ፥ ዞረው እንደ እንግሊዞቹ የመረጡት መካከለ ኛውን ሥፍራ ነበር ። በተለይ ከእንግሊዝ ንግሥት ወደ ዐፄ ዮሐንስ ደብዳቤና ገጸ በረከት ይዞ መጥቶ በዐድዋ የሰነበተው ኮሎኔል ፕሪዶ የሚባለው የእንግሊዝ የጦር መኰንን ወዳገሩ እንደ ተመለሰ ፥ ለመን ግሥቱ ባቀረበው ራፖር በምጥዋ የሙንሲንጀርን አስተዳደር እያመሰ ገነ ያፄ ዮሐንስን ስለ ነቃቀፈ ፥ እንግሊዝም ለወደፊት የመስፋፋት ዓላ ማው በግብጽም ፥ በኢትዮጵያም ለመጠቀም ስለ ፈለገ ፥ ሁኔታውን ለጊ ዜው ራቅ ብሎ በቸልታ መመልከትን መርጧል ።

አንባቢ በመዝመሪያው መጽሐፍ ላይ እንደሚያስታውሰው ፥ ፕሪዶና ሙንሲንጀር በመቅደላ ጦርነት ጊዜ ተገናኝተው ስለ ተወዳጁ ፥ ፕሪዶ በምጥዋም በሰነበተበት ጊዜ ሙንሲንጀር በመልካም መስተን ግዶ ሳያንከባክበው አልቀረምና ፥ ያፄ ዮሐንስን አስተዳደር እየነቀፈ ፥ የርሱን አስተዳደር ያመሰገነበት ምክንያት ከዕውነታው ጐን ከመ ስተንግዶው ጋርም የተያያዘ ሳይሆን አይቀርም ።

የሆነ ሆኖ ፥ በተዋሕዶ ሃይማኖትና በካቶሊክ ሃይማኖት ቅራኔ ሳቢያ ያፄ ዮሐንስ ኢትዮጵያና የፈረንሳይ መንግሥት ግንኙነታቸው በሻከረበት ሰዓት እነሞን ሲኞር ቱቪዬ ፥ ወዲያና ወዲህ እያሉ ዐፄ ዮሐ ንስን በጽሑፍም በቃልም እየወነጀሉ ሲያስጠሉ ፥ እስላሙ የግብጽ መንግሥት ለአገባቡ እንዲመቸው በባላጋራዎቹ ክርስቲያኖች መካከል ገብቶ ፥ በጠባቸው እየተጠቀመ የካቶሊኮቹ ጠባቂና አንከባካቢ ሆኖ ተገኘ ። በዚህ ይዞታው ፥ ዐፄ ዮሐንስ በጸጸሉ ግፊት ጭምር ባደረጉት ሁሉ 'የሰውን መብት የሚጥሱ ፥ የሃይማኖትን ነጻነት የሚፃረሩ' ተብ ለው ሲነቀፉ ፥ እስማኤል በርሳቸው አንጻር ሥልጡን አስተዳዳሪ ፥ የማናቸውንም ዜጋ መብት ጠባቂ ተብሎ መመስገን ዝመረ ። ቢሆ ንም ፥ ሙሴ ኤርኔስት ደሳርዜክ የሚባለው በምጥዋ የፈረንሳይ መንግ ሥት ቆንሲል ከመንግሥቱ እየተላከ ወደ ዐድዋ መጥቶ ሁለት ጊዜ ተገናኝቶ የቦጎሰንም ወረራ ፥ የሃይማኖቱንም ጉዳይ በሰፊው ካፄ ዮሐንስ ጋር በመወያየት ከሰነበተ በኋላ ፥ በሐላይ ከተፈጸመው ከዘረፋውና ከቤት ቃጠሎው በቀር ፥ ካቶሊኮቹ ወገኖቻቸውን እየሰበኩ በማሸፈታቸው ፥ ግብር እንዳይከፍሉ በመከልከላቸው ፥ በታሪክ የኢት ዮጵያ ይዞታ የነበረውን የቦጎስን ፥ የሐባብን አውራጃ ግብጾች በሙን ሲንጀር እየተመሩ በመውረራቸው እየወቀሰ ፥ በሙሉ ያፄ ዮሐንስን እቅዋም ደግፏል ። በዚሁም ከካቶሊኮቹ መሪዎች እነሞንሲኞር ቱቪዬ ፥ "ይኸስ የዮሐንስ የጦር እለቃ ነው" ብለው እስከ ማፈዝ ደርሰዋል ። ይሁን እንጂ ፥ ከካቶሊኮቹም ወገን እንደ እነ አባ ዳፍሎና ሌሎችም የኢትዮጵያ ካቶሊካውያን የዐፄ ዮሐንስን እቅዋም በመ ደገፍ ዐፄ ዮሐንስን ፥ክርስቲያኑን ለማጥቃት ከእስላሙ መንግሥት ከተ ወዳጁት ከሞንሲኞር ቱቪዬ ጋር በአቅዋም የተለዩ ነበሩባቸው ።

የሆነ ሆኖ ፥ ባንድ ወገን የካቶሊኮቹ መሪ እኚሁ ቱቪዬ ፥ በሌላ ወገን የታወቀው ሙንሲንጀር ፥ "ቆንሲሉ ደሳርዜክ በፍጹም የፈረን ሳይን ጥቅም ፥ የዜጎቿን መብት አይጠብቅም ፤ ከካቶሊኮቹ ጠላት ካፄ ዮሐንስና ከአቡኑ ከአባ እትናቴዎስ ጋር በመወዳጀት ተመሳጥሯል እያሉ ክሳቸውና ወቀሳቸው ስለ በረከተ ፥ የፈረንሳይ መንግሥት ባንድ ወገን ካቶሊኮቹን ፥ በሌላ ወገን የግብጽን ባለሥልጣኖች ለማስደሰት

ሲል ብዙ ጊዜ በሚጽፈመው ራፖር ሁሉ ፣ ዐፄ ዮሐንስን ይደግፍ የነበረ ውን ደሳርዜክን ሽሮ በርሱ እግር ካርሶኔል ተሾሞ ወደ ምጥዋ መጣ ።

በዚህ ጊዜ ፣ በክርስቲያንነት አንድነት ሊኖራቸው ይገባ የነበረው የካቶሊክና የኢትዮጵያ ተዋሕዶ ቤተ ክርስቲያን በጠብ ተለያይተው በኢትዮጵያ ያሉት የካቶሊኮቹ መሪዎች እነሞንሲኞር ቱቪዬ ፣ በውስጥ ካሉት እስላሞች ጋር በማበርና ዐፄ ዮሐንስን በመቃወም ለክዲቭ ኢስማኤል እንደ ቃል ኪዳን ጓደኛ መሣሪያ ሆነውለት ነበር ።[1]

1 G. Douin, Histoire du regne du Kedive Ismael - Tome III[e] Partie, (1869—1873) p. 361—371.



ራስ አርአያ ሥላሴ ድምፁ በዓልጋዳ በተባሉበት ዘመን

(ከቲዎፊል ለፈቭር መጽሐፍ)



ሙ ሐ እ ከ ቀ ፡ ጽ ሥ ዩ መ ፡ እ ግ ዚ እ ቋ ሐ ር ፡ ሮ ሕ ን ስ ፡ ነ ን ሠ ፡ ጽ ዮ ሃ ፡ ነ ን ጉ ሠ ፡ ነ ን ሥ ት ፡ ዘ እ ቱ ዮ ጵ ያ ፡ ደ ጽ ረ ስ ፡ ኅ ስ ፡ ኤ ሎ ሙ ፡ ሙ ፋ ፍ ነ ት ፡ ወ መ ኳ ሃ ነ ት ። ፋ ታ ዝ ያ ፡ ቤ ተ ፡ መ ነ ግ ሥ ት ፡ መ ማ ክ ር ቲ ሃ ፡ ሲ ኔ ማ ቃ ት ፡ ቢ ከ ተ ር ያ ። ዒ ዝ ያዚ ያ ቸ ሁ ም ፡ ደ ረ ስ ች ፡ ስ ለ እ ፡ መ ነ ግ ሥ ት ፡ ስ ለ ፡ ሕ ዝ ቢ ፡ ባ ለ ደ ግ ነ ት ፡ መ ማ ር ል ኞ ሁ ያ ። ፡ እ ጅ ግ ፡ ያ ስ ፡ እ ለ ሃ ፡ የ ቱ ር ኮ ች ፡ ነ ገ ር ፡ ግ ን ፡ ኪ ት ፡ መ ፋ ት ፡ ል መ ጋ ፡ እ ግ ፈ ሃ ፡ ፋ ስ ተ ፡ ዝ ዒ ያ ፡ በ ኋ ላ ፡ መ ሥ ተ ው ፡ እ ነ ፈ ነ ፡ መ ጸ ጸ ት ፡ መ ደ ፡ ነ ን ሥ ት ፡ እ ሃ ዲ ሃ ፡ እ ደ ረ ጉ ኝ ፡ ዝ የ ፡ ደ ዝ ያ ቢ ፡ ያ ፈ ፡ ዝ ል ክ ፡ ደ ዝ ደ ቢ ው ሃ ፡ ተ ደ መ ኳ ዚ ባ ሕ ር ፡ ጣ ሉ ት ። ክ ዚ ህ ፡ በ ኋ ላ ም ፡ መ ጥ ተ ው ፡ ክ ቤ ቱ ፡ ያ ረ ስ ፡ የ ክ ር ስ ቲ ያ ኑ ሃ ፡ ሁ ሉ ፡ ደ ም ፡ እ ፈ ሰ ሱ ት ። ደ ግ መ ኛ ም ፡ እ ጣ ቤ ሃ ፡ ደ ጀ ኛ ፡ መ ል ዴ ፡ ሚ ካ ኤ ል ፡ የ ሚ ባ ል ፡ ሉ ሊ የ ሃ ፡ ዊ ሚ ፡ ጣ በ ያ ፡ በ ጣ ዙ ፡ ነ ፃ ዛ ጣ ፡ እ ስ ተ ው ፡ ጣ እ ፡ ነ ፍ ጣ ፡ ስ የ ፡ ዮ ተ ው ፡ ሐ ጣ ዘ ቤ ሃ ፡ ሁ ሉ ፡ ፈ ጄ ት ። ሁ ለ ት ፡ ኒ ዚ። ሲ ት ም ፡ እ ሸ ክ ር ም ፡ ሳ ያ ቀ ር ። እ ሃ ኪ ሃ ፡ የ እ ት ዮ ጵ ያ ፡ ክ ው ሮ ኃ ፡ ለ ሙ ሮ ኃ ፡ ለ ሙ ፡ ሃ ፡ ጥ ቲ ት ፡ ቤ ነ ፮ ፡ ፈ ጪ ም ሮ ፡ እ ረ ዳ ቸ ው ። ዛ ሬ ም ፡ ከ ጣ ሃ ሉ ፡ እ ነ ሪ ፡ ም ግ ሲ ፡ ሶ ሬ ቸ ው ፡ ነ ፡ እ ኑ ረ ው ብ ታ ል ። ክ ፍ ት ር ፡ በ ተ ር ፡ ክ ፡ ፋ ፡ እ ሳ ዲ ረ ግ ሁ ም ፡ ማ ሊ ት ፡ የ ም ለ ር ፡ ነ ኝ ፡ ሐ ስ ቱ ፡ ነ ው ። እ ሁ ፡ ሃ ም ፡ እ ነ ሬ ፡ ሃ ሉ ፡ እ ችዮ ዮ ያ ፡ ነ ፡ ዙ ር ያ ው ፡ ነ ፡ በ ኦ ቪ ፡ እ ነ ዲ ያ ዘ ው ፡ ኦ ለ ፡ እ ለ ተ ተ ል ፮ ም ፡ በ ር ም ፡ ዞ ን ች ብ ኛ ል ። መ ፋ ሶ ፡ የ እ ሃ ግ ሊ ዝ ፡ ሰ ው ፡ የ ነ ር ደ ን ፡ ባ ች ፡ የ ሚ ባ ል ፡ እ ነ ታ ረ ት ፡ ብ ሉ ፡ ሳ ኦ ክ ፮ ፡ የ ም ሰ ር ፡ ነ ዝ ፡ እ ሸ ፡ ብ የ ፡ ዐሠ ል ኑ ም ፡ እ ዩ ሮ ፲ ፩ እ ክ ሬ ፡ ት ተ በ ፈ ሁ ት ። እ ሱ ፡ ግ ነ ፡ ክ ፋ ፡ ታ ል ፡ ት ና ነ ረ ፮ ፡ እ ነ ዲ የ ወ ለ ፡ ም ፮ ፡ ን ል በ ት ፡ ለ ለ ሃ ፡ ሖ ር ፡ እ ም ፐ ቪ ፡ እ ወ ጋ ሀ ሰ ሁ ። ፡ ሥ ፋ ደ በ ፮ ። መ ፈ እ ክ ተ ኛ ው ፡ እ ነ ዲ ሃ ፡ ፈ ለ ፮ ፡ ዝ የ ፡ ሠ ፈ ሮ ቲ ነ ፡ ለ ክ ፅ ቢ ፡ ተ ተ ወ ሥ ሁ ። ወ ዲ የ ው ም ፡ ለ ሰ ረ ፮ ፡ ክ ሉ ፡ ሰ ለ ኩ ለ ፈ መ ታ ክ ፮ ፡ እ ክ ሽ ሬ ፡ ለ ለ ተ ት በ ፈ ሁ ት ። እ ኔ ጣ ፡ ወ ዲ ፡ ነ ን ሥ ታ ቱ ፡ ደ ክ ዲ ቢ ፡ ፌ ኪ ፡ ም ፣ ሽ ፡ ሳ ደ መ ጣ ል ፮ ፡ እ ነ ዲ ም ነ ፡ ፈ ሮ ጌ ፡ እ ዋ ጋ ለ ሁ ። ፡ ፣ ወ ፲ ፪ ሮ መ ፍ ፋ ፡ ፡ ም ሉ ረ ት ፡ እ መ ጽ ወ ፍ ለ ጣ ደ ፮ ፡ ተ ጽ ሕ ረ ፡ ስ ጉ ን ፡ ፋ ጭ ቾ ፡ ሰ ሩ ር ፡ ክ ሉ ሪ ፡ የ ፪ ፡

ዐፄ ዮሐንስ ለእንግሊዝ መንግሥት ምክር ቤት የጻፉት

(ፐብሊክ ሬኮርድ ኦፊስ ሎንዶን)

ምዕራፍ ሰባት

በኸዲቭ ኢስማኤል የሚመራው የግብጽ መንግሥት ባዲለ መልክ መቋቋም

መሐመድ ዐሊ (1797—1840) የግብጽን መንግሥት አቋቁሞ ከጨረሰ በኋላ ፥ ለግብጽና ለሱዳን ሕይወት የሚሰጠውን የአባይን ምንጭ በእጁ አድርጎ ለመቆጣጠር እንዲመቸው ፥ የመተማን ወሰን ዐልፎ የኢትዮጵያን አውራጃ በወረረበት ሰዓት ፥ እነራስ ዐሊ ለፈረንሳይና ለእንግሊዝ ነገሥታት ያቤቱታ ደብዳቤ ጽፈው ፥ በነዚህ ሁለት የኤሮፓ ኃያላን ነገሥታት ግፊት ምክንያት አሳቡን አቆመ ። እርሱም ወዲያው በ1840 ዓ.ም. ሞቶ የልጅ ልጁ አባስ ሥልጣን በያዘ ጊዜ ፥ አሳቡን ከሥልጣኔና ከልማት ይልቅ ወደ ሃይማኖት አጥባቂነት አዙሮ ሳለ በ1846 ዓ.ም. ሞተ ። ቀጥሎም የመሐመድ ዐሊ አራተኛው ልጁ ሰይድ ፓሻ ሥልጣን በጨበጠ ጊዜ ፥ በኢትዮጵያ ላይ አባቱ መሐመድ ዐሊ ያቀደውን የወረራ ዓላማ እርግፍ አድርጎ በመተው ካፄ ቴዎድሮስ ጋር ደብዳቤና ገጸ በረከት በመላላክ መልካም የጉርብትና ወዳጅነት ለመፍጠር መሞከሩን ፥ "ዐፄ ቴዎድሮስና የኢትዮጵያ አንድነት" በተባለው መጽሐፍ ላይ አመልክተናል ።

ሰይድ ፓሻ ፥ በዘመኑ ከሠራቸው ተግባሮች ዋና ቁም ነገር ሆነው የተቆጠሩለት ፥ ከበላዩ ከቱርክ ሡልጣን አስፈቅዶ የስዊዝን ቦይ ደሊሴፕስ በሚባለው የፈረንሳይ መሐንዲስ አማካይነት በውል ማስቀደዱ ነው ። ቀድሞ በደቡብ አፍሪካ በኩል እየተዞረ ፥ ወይም በመካከለኛው ምሥራቅ በባሕርና በየብስ በብዙ የጉዞ ችግር አውሮፓና ሩቅ ምሥራቅ ይገናኙ የነበረው ፥ አሁን በዚህ የስዊዝ ቦይ መከፈት ምክንያት ሩቅ ምሥራቅና አውሮፓ በቀላሉ ዳንግድም ፥ የፖለቲካም ግንኙነት ስለ አደረጉ ፥ ለዚህ ግንኙነት አማካይ ለሆነው ለግብጽ መንግሥት በአውሮፓ መንግሥታት ዘንድ የመከበርና የተፈላጊነት ሁኔታ ፈጠረለት ። በዚህ ቦይ መከፈት የተነሣ በተቋቋመው ማኅበር ውስጥ በአክሲዮንም ፥ በቀረጥም በሚያገኘው ገቢ የኢኮኖሚውን አቅዋም ለጊዜው ለማሻሻል ቻለ ።

ዳሩ ግን ፥ ሰይድ ፓሻ ብዙ የማሻሻል ሁኔታ ባገሩ ላይ ካሳየ በኋላ ፥ በ1855 ዓ.ም. ስለ ሞተ ፥ የመሐመድ ዐሊ የልጅ ልጅ የኢብ

ራሂም ልጅ አህመድ ሊከተለው ሲገባ ፣ በድንገተኛ የባቡር አደጋ እሱም ስለ ሞተ ፣ ታናሽ ወንድሙ ኢስማኤል ሥልጣን ያዘ ። ኢስማኤልም ሥልጣን የያዘው የስመ ጥሩው የግብጽ ገንቢ የተባለው የመሐመድ ዐሊ የልጅ ልጅ በመሆኑ ነው ።

ኢስማኤል ፣ የዐረብኛውን ትምህርት በግብጽ አገር በካይሮ ከተማ ካጠናቀቀ በኋላ ፣ ወደ ፈረንሳዊ አገር ተልኮ ሴን ሲር በሚባለው ወታ ደራዊ ትምህርት ቤት ሲማር ቆይቶ ወደ ግብጽ ተመልሶ በአጐቶቹ ሥር ሲያገለግል እንደቆየ አሁን በ33 ዓመት ዕድሜው ፣ በ1865 ዓ.ም. ሥልጣን ያዘ ። ሹመቱን ለማጽደቅ ወደ ቱርክ ዋና ከተማ ወደ ቁስ ጥንጥንያ (ስታንቡል) በሔደበት ጊዜ ፣ ሡልጣን አብዱል አዚዝን አገሩን ግብጽን እንዲጐበኝለት ለመነ ። ሡልጣኑ በርሱው ልመና ግብጽን ስለ ጐበኘ ፣ የኢስማኤል ፓሻ ስም እየገነነ ሔደ ። ፈረንሳይ አገር በትምህርት እንደ መቆየቱ መጠን ፣ ሥልጣን ከያዘበት ጊዜ ዠምሮ የአውሮፓን ሥልጣኔ በየመልኩ ባገሩ ለማስገባት የአስተዳደሩ ፣ የፍርዱ ሥራ እንዲሻሻል ፤ የቴክኒክም ፣ የኢንዱስትሪም ፣ የእርሻም ሥራ እንዲስፋፋ ይጣጣር ዠመር ።

ከርሱ በፊት የነበሩት የግብጽ መሪዎች ፣ በቀጥታ የቱርክ ሡል ጣን ወኪል ሆነው ግብጽን ያስተዳድሩበት የነበረው የፓሻነት ሥያሜ ቀርቶ ፣ በእርሱ ጊዜ ለመዠመሪያ በሡልጣኑ ፈቃድ "ኸዲቭ" እየተ ባለ እንዲጠራ ተፈቀደለት ። ከዲቭ ማለት በፋርስ ቋንቋ ከቡሩ ወይም ጌታው ማለት ነው ።[1] በቱርክ መንግሥት ውስጥ ከርሱ በፊት የነበ ሩት አባቶቹ የማዕረጋቸው ደረጃ ከቱርኩ ጠቅላይ ሚኒስትር(ወዚር) ቀጥሎ የነበረው ፣ አሁን ኸዲቭ ኢስማኤል በቀጥታ ከሡልጣኑ እንዲ ቀጥል ተወሰነ ። ከዚህም ጋር አንድ ጊዜ ያመት ግብሩን ከ120 000 እስከ 150 000 የሚደርስ የቱርክ ገንዘብ (ቦርስ) ለጌታው ለቱርክ ሡልጣን ከመክፈል በቀር በአገሩ በግብጽ ከቀድሞው የላቀ ነጻነት ያለው የውስጥ አስተዳደር አስፈቀደ ።

በተለይ በሰይድ ጊዜ የተቀደደው የስዊዝ ቦይ ተከፍቶና በኩባ ንያ መልክ ተቋቁሞ በትክክል መሥራት የዠመረው በርሱ ጊዜ ስለ ሆነ ፣ በአውሮፓውያን ዘንድ ግንኙነቱን የማስፋፋት ዕድል አገኘ ። በ1867 ዓ.ም. በፓሪስ ዓለም ዐቀፍ ኤክስፖዚሲዮን በተከፈተበት ጊዜ በግብዣ ሔዶ ፓሪስ ሲገባ አቀባበሉም ፣ መስተንግዶውም ልክ እንደ አንድ የነጻ መንግሥት መሪ ነበር ። እርሱም በበኩሉ ፣ በራሱ ፈቃድ

1 Catawi Pacha, Coup d'oeil sur la chronologie de la Naticn Egypt, pp. 372—375.

ለፉ ያለ ሥልጣን የለጠው የቱርክ ሡልጣን ቅሬታውን እስኪገልጥ ድረስ ፣ የውጭ መሪዎችን ወደ ካይሮ እየጋበዘ ማስተናገድ ዠመረ ።

ኬዲቭ ኢስማኤል ለወንዶችም ፣ ለሴቶችም የሚሆን ትምህርት ቤት ፣ ሙዚዬም ፣ ቤተ መጻሕፍት ፣ የቲያትር ቤት በያለበት እየከፈተ በሚያስፋፋበት ጊዜ ፣ በዙሪያው ምሁራን የነበሩትን ግብጻውያን ከመሰብሰቡ በላይ ፣ ብዙ የእንግሊዝና የፈረንሳይ ፣ የአውስትሪያ ፣ የጀር መን ፣ የአሜሪካ፣ የዴንማርክና የኢጣልያ ዜጎችን እየቀጠረ በየቢሮው ፣ በየጦር ድርጅቱ እያስገባ ፣ በየአውራጃው በማሠራጨት ያስተዳድር ዠመር ። ከዚህም ጋር የከተማው ሕንፃ ፣ የመንገዱ ቅየሳ ፣ ያበባው ማማር በሁሉም በኩል ድርጅቱ ሁሉ ደንበኛ አውሮፓዊ መልክ እንዲኖረው ከማድረግ ጋር የእጅ ጥበበኞች ፣ የግብርና ባለሙያዎች ፣ መሐንዲሶች ከየአገራቸው ወደ ግብጽ እየመጡ በልማት ሥራ እንዲካ ፈሉ ያበረታታ ዠመር ። ለዚህ ሁሉ ሥራው ቀኝ እጅ ሆኖ የሚያገ ለግለው የእርመንነት ዘር የነበረው ኑባር ፓሻ የሚባለው ጠቅላይ ሚኒስትሩ ነበር ።

በዚህ ዐይነት ፣ ባገር ውስጥ አስተዳደሩ የዘረጋው የልማት ሥራ በመልካም ሁኔታ በሚካሔድበት ጊዜ ከሕዝብ ቀረጥም ፣ በስዊዝ ቦይ ከሚተላለፈውም ሽቀጥ በቀረጥና በአክሲዮን ክፍያ የሚገኘው ያገር ውስጥ ገቢ ያለ ጥናት የዘረጋውን የልማት ሥራ ገና ሳይደፍንና ግቡን ሳይመታ ፣ በውስጥ አስተዳደሩ አብዛኛውን ጊዜ በውጭ አገር ሰዎች እና ባገርም ውስጥ በነበሩት መመስገንን ስሳገኝ ፣ እሳቡን ከልማት እውጥቶ ለግብጽ ሰፊ የቄሣር ግዛት ወደ ማስገኘት ምኞት አዞረው ። ይኸም በሚቀጥለው ምዕራፍ እንደሚታየው የመውደቂያው ምክንያት ሆነ ። የጣለውም ዋናው ባላጋራ ያለ በቂ የኢኮኖሚ አውታር ከልክ ያሰፈ የልማት መስፋፋትና ይልቁንም እላይ እንዳልነው ከካይሮ እስከ ኒያንሳ ሐይቅ የሚደርስ ሰፊ የቄሣር ግዛት ያለ ዐቅም ለመመሥረት ማቀዱ ነው ።



ኢስማኤል ፓሻ

(ከአባ ማስያስ መጽሐፍ፣ ቅጽ 9)

ምዕራፍ ስምንት

የግብጽ ጦር ምጥዋ ከገባ በኋላ ፥ ቦጐስን ስለ መውረሩ — የክዲቭ ኢስማኤል በኢትዮጵያ ላይ የመስፋፋት ምኞቱ

ከመሐመድ ዐሊ ጊዜ ጀምሮ ፥ የሱዳን ግዛት ተጠቃሎ በግብጽ አገዛዝ ውስጥ ገብቷል ። ባገራችንም የውስጥ ጦርነት መኖርንና የጠነከረ የማዕከላዊ መንግሥት መጥፋትን ሁኔታ በመጠቀም ፥ በቤገምድርና በሱዳን መካከል የሚገኙትን ቀድሞ የጐንደር ነገሥታት እነ ዐፄ ፋሲል ፥ እነ ዐፄ ኢያሱ አድያም ሰገድ ይፋለሙባቸው የነበሩትን የስናርንና የመተማን አካባቢ ወርሮአል ፥ እንደዚሁም ከሱዳን ዐልፎ እስከ ኒያንሳ ሐይቅ ድረስ የግብጽን ግዛት አስፋፍቷል ። የሱአኪምና የምጥዋ ወደቦች ከ16ኛው መቶ ዓመት ጀምሮ በቀጥታ በቱርክ ቁጥጥር ሥር የነበሩ ሲሆኑ ፥ ኢስማኤል ለቱርኩ ሡልጣን ባሳየው ታዛዥነትና መግባባት ፥ በሡልጣኑ ፈቃድና ትዕዛዝ እነዚህ ሁለት ወደቦች እንደ አውሮፓ አቆጣጠር በ1866 ዓ.ም. የግብጽ ግዛት እንዲሆኑ ስለ ተወሰነ ፥ ለቱርክ ሡልጣን ያመት ግብር 37 500 ስተርሊንግ ብቻ እየሰጠ ፥ በምጥዋ በኩል የሚገባውንና የሚወጣውን ሸቀጥና መሣሪያ የመቆጣጠርና ቀረጥ የመቀበል መብት በፈርማና በዐዋጅ ለክዲቭ ኢስማኤል ተሰጠው ።[1]

ከዚህ በኋላ ፥ ክዲቭ ኢስማኤል በወታደርነት በሠለጠኑ የውጭ አገር ተወላጆች እየተረዳ 30,000 የሚሆን የሠለጠነ የጦር ሠራዊት ከደንበኛ ትጥቅ ጋር ከእደራጀ በኋላ ፥ የገዥነት ምኞቱን ከካይሮ እስከ ዛንዚባር ከዚያም እስከ ኒያንሳ ሐይቅ ለማድረስና በነዚህ መካከል የሚገኘውን የኢትዮጵያንና አሁን ሱማሊያ ተብሎ የሚጠራውን ግዛት ከሱዳን ጋር በሙሉ ለመጠቅለል አሰበ ። ይኸንንም ሰፊ የግዛት አሳብ በቀላሉ እንደሚከናወን በጽሑፍም ፥ በቃልም እያስረዱ የገፋፉት እንግሊዞቹ እነ ሳሙኤል ቤከርና እነ ቻርልስ ጐርደን ፥ ጣልያኖቹ እነመስዳሊያ እነኢማሊያኒ እና ሮሞሎጀሲ ፥ አሜሪካዊው ቫይሌ ሎንግ ፥ ዴንማርኩ አሬንድሩን ፥ ስዊሱ ሙንሲንጀር ናቸው ።[2]

---

1 E. Anghieri, Storia della politica Inglese, pp. 67—69.

2 ሮቢንሰን በገጽ 57 እ. ኤ. አ በ1846 መሆኑን ገልጿል ።

ወርነር ሙንሲንጀር በምጥዋ የፈረንሳይ ቆንሲል በነበረበት ጊዜ ዮሐንስ ገና ደጃዝማች ካሳ ሲባሉ ፣ ወዳጅና ረዳት አድርገውት ደብዳቤ ይጻጻፉ ነበር ። ከደብዳቤዎቹ አንዱ ፣ “. . . ለብዙ ጉዳይ ለብዙ ጥበብ ይሆኑኛል ከውጭ መንግሥታትም ያስተዋውቁኛል . . . ብዬ ያመን ኩት እርስዎን ነው . . .” የሚል ቃል ይገኝበታል ።

ይህ ሰው ፣ እንግሊዞች እስረኞቻቸውን ለማስፈታት ወደ መቅደላ የመጡ ጊዜ ውስጥ ዐወቅ እንደ መሆኑ መጠን መንገድ በመምራት ፣ ስንቅ በማቅረብ ፣ የወሎንም አሮሞዎች በቴዎድሮስ ላይ ከእንግሊዞች ጋር እንዲያብሩ በማድረግ በብዙ ረድቷቸዋል ። ነገር ግን ፣ ደጃች ካሳ (ዐፄ ዮሐንስ) በመስፋፋት ላይ የነበሩትን ካቶሊኮች በተቃወሙ ጊዜ ሙንሲንጀር ለካቶሊኮቹ ጠባቂና ጠበቃ በመሆን ፣ “እንግሊዞችን መርቼ አምጥቼ ቴዎድሮስን እንዳስጠቃሁ እርስዎንም የፈረንሳይን ጦር እየመራሁ አምጥቼ እንደግጠቃዎ ይወቁ . . . ለጊዜው የፈረንሳዊ መንግሥት የደከመ ቢመስልዎት እርስዎን ለመደምሰሻ በቂ ኃይል አለው ” የሚል የዛቻ ቃል ጽፎላቸው እንደ ነበር ይታወሳል ። [1]

ዐፄ ዮሐንስ ከነገሡ በኋላ መበርታታቸውን በመመልከት እንደገና ወዳጄ ዮሐንስ በመልእክት ከታረቀ በኋላ ፣ “ራስ ብለው በቦጦስ ፣ በሐባብና በመንሳ አገረ ገዥ ብለው ይሹሙኝና ከልብ እንታረቅ” ብሎ ለምኗቸው ነበር ይባላል ። ነገር ግን ፣ አሳቡን ስለ አልተቀበሉት በመጨረሻ ከርሳቸውም ፣ ከፈረንሳይም ርቆ ፈጽሞ የኢስማኤል አገል ጋይ በመሆን ግብጾች በኢትዮጵያ ላይ ለመስፋፋት ላሰቡት ዓላማ ዋና መሣሪያ ሆነ ። ግብጾችም ምጥዋ በገቡ ጊዜ ዋናው አስተናባሪና መሪው እርሱ ስለነበረ ፣ በክዲቭ ኢስማኤል ፈቃድ የምጥዋና የአካባቢው አገረ ገዥ ሆኖ ናይቦቹን በበላይነት እያስተዳደረ ፣ ግብርም ከየ ባላባቶቹ በራሱ ውሳኔ እየተቀበለ ለግብጽ መንግሥት ገቢ ያደርግ ዝመር ። ግብር በሚወሰንበትም ወቅት ባላባቱ ለርሱ የግል ጉቦ በሰ ጠው ጊዜ ፣ ግብሩን ቀለል ያደርግ እንደነበር የፈረንሳይ ቆንሲል ደሳር ዘክ መዝግቦት ይገኛል ።

በገንዘብም በንግግርም እያባበለ ፣ የአካባቢው ሕዝብ እየከዳ ለግብጾች እንዲገባ ፣ ከርስቲያኖቹም የሐማሴንና የአከለ ጉዛይ ባላባ ቶች እነ ካሳ አባ ጐልጃ ፣ እነ ደጃች ወልደ ሚካኤል ወደ ግብጾች እንዲገቡ አደረገ ። በመጨረሻም አለቃ ብሩ የሚባሉት የዐፄ ዮሐንስ መካርና መልክተኛ ፣ የውጭ አገር ሰዎች እንደ ጠቅላይ ሚኒስትር

1 J. de Coursac, Le regne de Yohannes, pp. 86—88.

የሚያዩአቸውን አስከድቶ ከግብጾች ጋር በማስማማት ለኢትዮጵያ ጠላት ፣ ለኢስማኤል መሣሪያ እንዲሆኑ አድርጓል ።

ስለዚህ ፣ በኢስማኤል ፈቃድ ፣ የግብጽ ጦር ምጥዋ በ1863 ዓ ም እንደገባ ፣ ሙንሲንጀር የቤይ ማዕረግ አግኝቶ እንደቆየ በመጨረሻ የምጥዋውን ግዛት ለአራኪል ቤይ ለቆ በርሱው አሳሳቢነትና መሪ ነት የግብጽ ጦር ከምጥዋ እየወጣ ቦጦስን ፣ ሐባብንና መንሳን በ1864 ዓ. ም. ወረረ ። ቀጥሎ ከምጥዋና ከአሥመራ መንገድ እመካ ከል ላይ የሚገኘውን ጊንዳን በ1865 ዓ ም ያዘ ። እንደዚሁም የግብጽ ጦር በምዕራብ ሱዳን በኩል በኤደም ፓሻ መሪነት በ1864 ዓ ም መጥቶ የመተማን ወሰን ዐልፎ በጳራና በደምቢያ ግዛት ገባ ። የግብጽ መንግሥት የግዛት አሳቡም እንዲከናወንለት ከወሎ ባላባቶች ከነ ወይዘሮ መስተዋት ጋር ፣ ራቅ ብለው ከሚገኙት ከሸዋው ንጉሥ ከም ኒልክ ጋር የወረራ እውነተኛ አሳቡን ሸፈንፈን በማድረግ ፣ ደብዳቤና ገጸ በረከት በመላክ ይወዳጅ ዝመር ።

የእስማኤል መንግሥት ፣ ይኸን የመሰለውን ወረራ በኢትዮጵያ ድንበር በሚፈጽምበት ጊዜ በአውሮፓም የርሱ ወገን ነን የሚሉት ፣ “የግብጽ ሡልጣን ከዲቭ ኢስማኤል ነጻ ሰውና የአውሮፓን ሥልጣን ተቀባይ ነው ፤ በያዘው አገር ለሚገኙት ካቶሊኮችና ለባላገሩ ነጻነትና ትክክለኛ ፍርድ ሰጥቶ በደንብና በሕግ ያስተዳድራቸዋል ። ዮሐንስ ግን ፣ የካቶሊኮችና የሥልጣኔ ጠላት ናቸው” እያሉ በመስበክ የኢስማኤል የወረራ ተግባሩ እንዲቃናለትና በወረራቸው አገሮች ጸንቶ እንዲኖር ይሰባብኩለታል ።

ባገር ውስጥ የሚገኙት የውጭ አገር ሰዎችም ፣ የኢትዮጵያን የዘወ ትር የርስ በርስ ጦርነትና የማዕከላዊውን መንግሥት ጽዋታ ማጣት እያመዛዘኑ ፣ “ቦጎስንና የምጥዋን አካባቢ ከኢትዮጵያ መንግሥት የግብጽ መንግሥት ቢይዘው የተሻለ ነው” እያሉ ጽፈዋል ።

ከነዚህም አንዱ ዶክተር ዋልሄልም ሺምበር ነበረ ። ሺምበር ከነራስ ዐሊ ዘመን ዣምሮ (1839 ዓ ም) በኢትዮጵያ የኖረ የዕፀዋት ሊቅ መሆኑን ከዚህ በፊት አውስተናል ። ወይዘሮ ምርዒት የሚባሉ የኢት ዮጵያ ተወላጅ አግብቶ ሴቶች ልጆቹ አንዲ ኤርምያስ ካሳን ፣ ሌላዋ ሶፍያ ወይም ፀሐይቱ የምትባለው ካሳ አባ ጐልጃን አግብታ ነበር ። ካሳ ያዜ ዮሐንስ ባላጋራ ፣ የግብጾች ወዳጅ ስለነበረ ፣ በዚሁ ካዜ ዮሐንስ ጦር ጋር ተዋግቶ በተሸነፈና በተገደለ ጊዜ ሴትዮዋ መጉላላት ደርሶባታል ።

የ80 ዓመቱ ሽማግሌ ሺምበርም ፣ በመዣመሪያው ወቅት ከዐፄ ዮሐንስ ጋር ሲኖር ንጉሡ በርሱ አማካይነት ከጀርመን ንጉሠ ነገሥት

ጋር እወዳጃለሁ በሚል ተስፋ በደህና ይዘውት ነበር ። በመካከሉ በአማቹ በካሳ አባ ጐልጃና ይልቁንም በልጁ በሶፍያ መጉላላት ተጣ ልተው ሳለ ፣ የፈረንሳዩ ቆንሲል ደላርዜክ ለሁለቱም ወዳጅነት ስለ ተሰማው ፣ አስታርቋቸው ፀዬ ዮሐንስም በሺምበር አማካይነት ከጀር መን ንጉሠ ነገሥት ጋር እየተጻጻፉ ወዳጅነትን በቀጠሉበት ሰዓት እንደ ቆንሲል ዐይነት ሆኖ ይሠራ ነበር ።

አሁን በታሪክ የኢትዮጵያ አውራጃ የሆነው በጎስና አካባቢው በግብጽ ጦር በተያዘበትና ዐፄ ዮሐንስና ከዲቭ ኢስማኤል በጠብ ላይ ባሉበት ሰዓት ስለ ቦጎስ አያያዝ ለመንግሥቱ ሁኔታውን በራፖር መልክ ሲገልጥ ሺምበር እንደዚህ ብሏል ።

> "... አሁን ግብጽ ... ባለፈው ዘመን የኢትዮጵያ ወረዳዎች የነበሩትን ቦጎስን ፣ ሐልሐልን ስለያዘ ... ነገሩ ከፍ ያለ ክርክር አብቅሏል ። ዮሐንስ የፈረንሳይ ፣ የጀርመን ፣ የእንግሊዝና የመስኮብ መንግሥታት እንዲገላግሉት ጠይቋል ። እነዚህ ወረዳዎች ከ2 እስከ 3 መቶ ዓመታት ድረስ እንደዚሁ ችላ ተብለው በራሳቸው ሼኮች እየተመሩ ለማንም ንጉሥ ሳይገብሩ ይኖሩ ነበር ። የቦጐስም ነዋሪ ሕዝብ ግማሹ አስላም ስለሆነ ፣ ከሐበሾቹ በኩል ዐልፎ ዐልፎ ዘረፋ ይደርስ በት ነበር ። በሌላ በኩል ደግሞ ፣ በግብጾችና በቱርኮቹ የሚ ደገፉት የሐባብ ባርካ ነገዶች ያጠቁዋቸው ነበር ።
>
> አሁን ዋናው ፍሬ ነገር ፣ እነዚህ የቦጐስ ወረዳዎች የማን ናቸው ለሚለው ጥያቄ ፣ የጥንት የአበሻ ግዛት መሆ ናቸው ባይካድም ፣ ከ8ና ከ10 ዓመታት በፊት ደጃች ኃይሉ አባሐባል የሚባለው የሐማሴን ባላባት ባጌ ቴዎድሮስ ላይ ስለ ሸፈተና የቃል ኪዳን ጓደኛ ስለ ፈለገ፣ ቦጐስንና ሐልሐልን በጽሑፍ አድርጎ ለግብጽ ገሸ ለቆለታል ።
>
> ጉዳዩ ብዙ አከራካሪ ነገር ያለበት ነው ... ነገር ግን ምንም እንኳን ያበሻን መሬት መቀነሱን ብጠላው በእስላሞች መያ ዙንም ባልፈቅደው ፣ ወረዳው አሁን በግብጽ እንደ ተያዘ መርጋቱን አወዳለሁ ። ምክንያቱም ቦጐስ በግብጽ ይዞታ ውስጥ ሲሆን ፣ በዚያ የሚኖሩ የውጭ አገር ሰዎች ሁሉ ሰላም ያገኛሉ ። በነርሱም አማካይነት ያበሻ ክርስቲያኖች ሊጠቀሙ ይችላሉ ። የግብጽም አያያዝ በአውሮፓ ኃያላን ቁጥጥር ሥር ቢሆን መልካም ነው ..."[1]

1 J. de Coursac, Le regne de Yohannes pp. 143—145.

በዚህ ዐይነት ፣ የኢስማኤል መንግሥት በፕሮፓጋንዳና በፖለቲካ እየተደገፈ ከምጥዋ ዐልፎ ቦጐስን ፣ በሰሜን ምዕራብ በኩል መተማን ዐልፎ ቋራን (ያዬ ቴዎድሮስን የትውልድ አገር) ያዘ ። ከያዛቸው ወረ ዳዎች ግብር ሲቀበል በወታደር ኃይል በቶሎ የተቋቋመው አልነበ ረም ። ከዐፄ ዮሐንስ የተጣሉት የክርስቲያን መኳንንትም ወደ እሱ ሲገቡለት ፣ የወሎ ባላባቶች ፣ የቦጎስ ፣ የመንሳ ፣ የሐባብ የነገድ ባላ ባቶች ፣ በተለይ የእስልምና ሃይማኖት የያዙት ሰጊዜው ስለ ተባበሩለ ትና በሰላም መገበር ስለ ዝመሩ ፣ በእውነትም ለወደፊት ዐፄ ዮሐንስን አሸንፎ ፣ ምኒልክንም ቢቻል በገጸ በረከት ስጦታ አባብሎ ባይቻል የኃይሉን ሥራ አስከትሎ የግዛት ሥልጣኑን በሰፊው ለመዘርጋት ፣ በሰሜናዊ ምዕራብ ኢትዮጵያ ያለውን ሁሉ የወርቅ ማዕድን እጅ ለማድረግ ፣ በተለይ ደግሞ ለረጅም ዘመናት የግብጽ መሪዎች የሚ ያልሙትን የአባይን ምንጭ ይዞ በቁጥጥር ሥር የማድረጉ ጉዳይ በቀላሉ የሚፈጸም መሰለው ። ይኸን የመሰለውን ወረራ እያዘጋጀ ባንድ ወገን ደግሞ ለማዘናጋት ወዳጅነትና ሰላም ፈላጊነቱን የሚገ ልጽ ደብዳቤ ለዐፄ ዮሐንስ ይጽፍ ነበር ።

ምዕራፍ ዘጠኝ

የቦጎስና የአካባቢው ወረዳ ኢትዮጵያዊነት

በዝርዎግራፊው ላይ እንደሚታየው ፥ ይህ ዐዜ ዮሐንስና ግብጻች የሚጣሉበት የቦጎስና የአካባቢው ወረዳ አሁን ኤርትራ ተብሎ በሚጠራው ውስጥ የሚገኝ የኢትዮጵያ ሰሜናዊ ክፍለ ሀገር ነው ። በውስጡ የሚገኘው ነገድ ዘሩ ፥ ቋንቋው ፥ ሥያሜው ልዩ ልዩ ነው ። የዝርዎ ግራፊያ አቀማመጡ በምጥዋ ወደብ አካባቢ ያለው ሰምሀር ይባላል ። ከሰምሀር በስተደቡብ አርኪቆና አዱሊስ ፥ ዙላ ፥ የአሳሆርታ ነገድ ፥ በሰሜን በኩል ቦሂል (ሳሂል) ፥ ከሰምሀር በስተ ምዕራብ መንሳ ፥ ከመንሳ ምዕራብ እስከ ባርካ ወንዝ ድረስ ከረንን ጨምሮ የቦጐስ ወረዳ ይገኛል ። ከቦጐስ በስተምዕራብ ቀዮች ማርያም ፥ ከነርሱ ቀጥሎ ጥቁሮች ማርያም የተባሉ የቤኒ አሚር ወረዳዎች ከሱዳን ጋር ይጋጠማሉ ። በዚህም ክፍል ሉቢያ ፥ አውዳብ ፥ አድሐሰን ፥ አድ ቀይህ ዝረባ ፥ አድ ቢደል የሚባሉት ቤተ ሰቦች ከሌሎች ፉንጂ ፥ ሹክሪያ ፥ ባሪያ ... ከሚባሉት ጋር እየተዋለዱም ፥ እየተደባለቁም ይኖራሉ ።

ከምጥዋ ሰሜናዊው ክፍል የቀይ ባሕርን ጠረፍ ተከትሎ ሾሂል ሲገኝ ፥ ከርሱ ምዕራብ የሚገኘው ሰፋ ያለው ወረዳ ሐባብ ይባላል ። ከሐባብ ምዕራብ አድ ተክሌ ከቀዮቹ ማርያም ጋር ይዋሰናል ።

እነዚህ ሁሉ ወረዳዎች ፥ የእስልምና ሃይማኖት በስሜን ኢትዮጵያ ከመግባቱ በፊት በትክክል አብዛኞቹ ነዋሪዎች ክርስቲያኖችና የአክሱም መንግሥት ትክክለኛ ክፍለ ሀገር እንደ ነበሩ አይጠረጠርም ። የኛ ግዕዝኛ ጽሑፍ በጠቅላላ 'የበለው ከለው ነገድ' ይላቸዋል ። የአክሱም መንግሥት ፥ እንኳን እነዚህን ከቅርብ ያሉትን የራሱን ንብረቶች ይቅርና በምሥራቅ ቀይ ባሕርን በመርከብ ተሻግሮ እስከ ደቡብ ዐረብ ፥ በምዕራብ የኑብያን (የዛሬውን ሱዳን) አገር ሁሉ በቁጥጥሩ ሥር አስብገቶ እንደ ነበር ሰነዱ ሁሉ ይመሰክራል ።

የአክሱም መንግሥት ወድቆ በርሱ እግር የተተኩት ነገደ ዛጉዬ (ከ11ኛው—13ኛው መቶ ዓመት) ሲሆኑ ፥ ከዛጉዬ ሥርወ መንግሥት ቀጥሎ የመንግሥት ሥልጣን ከይኩኖ አምላክ ጀምሮ የተረከበው ራሱን ፥ "ሰሎሞናዊ ሥርወ መንግሥት" ብሎ የሚጠራው የአማራ

መንግሥት በሸዋ የረር ፥ ደብረ ብርሃን ፥ ቦካን ነበር ። የመንግሥቱ እቀማመጥ ምንም ከምጥዋና ከአካባቢው ርቆ ወደ ማኸል አገር ቢዛወር ፥ ካባቶቻቸው ከእክሱም የወረሱ ትን መንግሥት በመቀጠል ባሕር ነጋሽ ወይም መልአክ ባሕር ወይም ባሕር ነጋሽ እያሉ እየሾሙ በመላክ እነዚህን የኢትዮጵያ ሰሜናዊ ክፍለ አገሮች ተቧሚዎቹ ያስተዳድሩአቸው ነበር ። ስለሆነም የአዱሊስና የዙላ የወደብ ታሪካው ያን ከተሞች የኢትዮጵያ አንጡራ ገንዘብ እንደ ነበሩ አከራካሪ አይደለም ።

ዳሩ ግን ፥ ለአክሱም መንግሥትና የርሱም የቃል ኪዳን አንጋፋ ጓደኛ ለነበረው ለቁስጥንጥንያ የቄሣር (ባዛንቲን) መንግሥት ውድቀት ምክንያት የሆነው ፥ የዐረቦች መነሣትና በመካከለኛው ምሥራቅ ፥ በሰሜን አፍሪካ በመስፋፋታቸው ነበር ። በዚሁ ጊዜ እነዚህ ሕዝቦች ባህላቸውን ፥ ቋንቋቸውን ፥ ይልቁንም ሃይማኖታቸውን በውዴታም በሰይፍም በገቡበት አገር ሁሉ አስፋፉ ። የዐረብ ተወላጅ ወይም የነርሱን ሃይማኖት ከልቡ የተቀበለው አንዳንድ የነገድ ወገን በንግድም ፥ በመምህርነትም እላይ ወደ ዘረዘርናቸው የኢትዮጵያ ነገዶች እየገባ ፥ የእስልምና ሃይማኖትን ማስተማርና ከአገር ተወላጅ ሴቶችም ጋር እየተጋባ መራባት ዠመረ ። ቢሆንም ፥ ከ16ኛው መቶ ዓመት በፊት በሡልጣን ወይም በከሊፋ ስም የሚጠራ የዐረብ መሪ ሌላውን ሁሉ እየወረረ ግብጽን ጭምር ሲያንበረክክ ፥ ወደ ኢትዮጵያ ዘምቶ እነዚህን ወረዳዎች እንኳን ለማስተዳደር አልሞከረም ።

የዚህም ምክንያት ፥ ነቢዩ መሐመድ በ7ኛው መቶ ዓመት ላይ በብዙ በተለያዩ ጣኦታት ያመልኩ ከነበሩት ከሚካ ባላባቶች ጋር "እንዱን ፈጣሪ አምላክ አላህን አምልኩ እንጂ ፥ በሰው እጅ በተሠራ ጣኦት አታምልኩ" በማለት በተጣላና በተዋጋ ጊዜ ተሸንፎ ወደ መዲና ለመሸሽ ሲሰናዳ ፥ (614 ዓ. ም.) ተከታዮቹንና ዘመዶቹን ሁሉ ከርሱ ጋር ይዞ ለመሔድ ስለ ቸገረው ፥ ያጎቴን ልጅ ጅፋርንና ወገኖቹን "ወደ አበሻ አገር ሽሹ ፥ በዚያ እል ነጋሽ የሚባል የኢትዮጵያ ንጉሥ ፍርዱ የቀና በሰላም ሕዝቡን የሚያስተዳድር. . . አለና ወደርሱ ሒዱ" ብሏቸው 73 ወንዶችና 13 ሴቶች መጥተው በእርግጥም በመልካም መስተንግዶ በኢትዮጵያ ኖሩ ። መሐመድ በሥልጣኑ በተረጋጋበት ጊዜ ወዳገራቸው ሲመለሱ ፥ ለዚሁ ለዘመዶቹ ለተደረገው ውለታ ወደፊት የሚነሡትን የእስላም ባለሥልጣኖች "ሐበሻን አትንኩ" ብሎ ስለ አዘዘ ፥ ተከታዮቹ ሌላውን የመካከለኛ ምሥራቅ አገር በወረራ ሲያጠቁ ወደ ኢትዮጵያ አልመጡም ። 1

1 R. Basset (ed. et trans.) Histoire de la Conquete de l'Abyssinia, 2! Vol., Paris, (1897—1901) pp. 416—449.

ምንም በኢትዮጵያ ፥ የዐረብ ጦር ባይዘምት የእስላም መምህራን "ሼኾች" በየጊዜው ከዐረብ አገር ወደ ኢትዮጵያ በየወደቡ እየገቡ ከዚያም ወደ መኻል አገር ሠርገው በመስፋፋት በማስተማርም ፥ በጋብቻም ብዙ ሰዎችን ፥ በቀን ብዛት ፥ ከክርስትና ወደ እስልምና መለሱ ። በዚህ ምክንያት ዛሬ በሐባብ ፥ በቦጎስ ፥ በመንሳ የሚገኙት የእስላም ባላባቶች ከላይ ዘራቸውን ሲቆጥሩ አያት ቅድም አያቶቻቸው የክርስቲያን ሹማምንት እንደ ነበሩ ይታወቃል ። እነርሱም በባሕር ነጋሹ ውስጥ "ናይብ ፥ ከንቲባ. . ." እየተባሉ በሸዋ ወይም በጐን ደር በተቀመጠው ኢትዮጵያዊ ንጉሠ ነገሥት ሲሾሙ ፥ ሲሸለሙ 'እሜን' ብለው ለንጉሠ ነገሥቱ ወይም እርሱ ለሾመው ባሕር ነጋሽ ሲገብሩ ፥ ሲታዘዙ ኖረዋል ።

ለምሳሌ ፥ የሐባብ ባላባቶች ዘራቸውን እስከ ዐሥር ትውልድ ሲቆጥሩ ፥ ከላይ ዋናው የነገድ አባት ስሙ ገብረ ክርስቶስ (የአድገዲ ልጅ) ነው ። ገብረ ክርስቶስ ፥ ጊዮርጊስ አቢብን ይወልዳል ። አቢብ ወይም ኤቢብ ማፍለስን ፥ ማፍለስ ኤብቲስን ፥ ኤብቲስ ኤዛስን ፥ ኤዛስ ናኦድን ፥ ናኦድ ፈቃድን ፥ ፈቃድ ሐዳድን ፥ ሐዳድ ሐሰንን ፥ ሐሰን ሐሚድን ፥ ሐሚድ መሐመድን ይወልዳል ። የሰሙ አጠራር እንደሚያመለክተው እስልምናን ለመዠመሪያ ጊዜ የተቀበለው ሰባተኛው ትውልድ ፈቃድ ነው ። ቢሆንም ፥ እርሱና ልጁ ሐዳድ እስላማዊ ስም ሳይቀበሉ የልጅ ልጁ ዘጠነኛው ሐሰን ፥ የሐሰን ልጅ ሐሚድና የሐሚድ ልጅ መሐመድ የስማቸው አጠራር በትክክል የእስላም ስም ሆኖ ይገኛል ።

እነዚህንም ከክርስቲያንነት ወደ እስላምነት ያዞሩዋቸው ፥ የሼክ ዐሊና የሼክ ዐሊ ተወላጆች የሆኑት ከዐረብ አገር መጥተው በእምበረሚ የሠፈሩት "አድ ሼክ — የሼክ ቤት" የተባሉት መምህራን ነበሩ ። ከነዚህ መካከል የሼክ ዐሊ ልጅ ፥ ሼክ መሐመድ በጣም የተከበረ ነበር ። በጊዜው በሠራው የጽድቅና የትሩፋት ተግባር ፥ በባሌ እንዳለው ፥ እንደ ሼክ ሁሴን ፥ በእምበረም በሚገኘው መቃብሩ ላይ ስብሰባ እየተደረገ በታላቅ በዓል በያመቱ ይከበራል ። የርሱም የጻድቅነት ስም ከታች ከቆላው ከምጥዋ ፥ ከሰሐጢ ፥ ከዶጋሊ ዠምሮ እስከ ከረን ፥ እስከ ሱዳን ወሰን ድረስ ዳታወቀና የተከበረ ነው ።

ቢሆንም ፥ ከላይ ከክርስቲያንነታቸው ዘመን ጀምሮ እነዚህ የሐባብ ባለባቶች ብዙ ጊዜ ቦጐስንም እስከ ባርካ ወንዝ ድረስ እየጠቀለሉ ሲያስተዳድሩ ፥ ከኢትዮጵያ ንጉሠ ነገሥት ወይም ከባሕር ነጋሽ የሚሰጣቸው የማዕረግ ስም እንደ ሐማሴኑ ባላባት ከንቲባነት ነበር ። ከንቲባ ሐሰን በግብጾች ወረራ ጊዜ ከሙንሲንጀር ጋር ተባብሮ እንደቆየ የርሱ ልጅ ከንቲባ ሐሚድና የሐሚድ ልጅ ከንቲባ መሐመድ ከግብጽ በኋላ ኢጣልያኖች ምድሪ ባሕሪን በወረሩበት ጊዜ ነበሩ ።

ስለዚህ ፡ የሐባብና የቦጎስ ተወላጆች እንደ ሐማሴን ፡ እንደ ሠራዬ ፡ እንደ አከለ ጉዛይ በጠቅላላው አጋዕዝያን እየተባሉ ቋንቋቸው ትግረ ሲሆን ፡ ፍጹም የኢትዮጵያ ክርስቲያን ሆነው ሳለ ፡ ከመስለም ያደረሳ ቸው የመሬታቸው አቀማመጥና በቱርክና በግብጾች ተጽዕኖ ፡ እንደ ዚሁም ከነርሱ ቀደም ብለው እስልምናን በተቀበሉት በምጥዋና በደሀኖ ባላባቶች (በናይቦቹ) አሰገዳጅነት መሆኑ በየመጽሐፉ ተጠቅሶ ይገኛል ።[1]

ሃይማኖታቸው እስላም ቢሆንም ፡ የቱርክ አገዛዝ ቀለል ባለ ጊዜ ከመካከላቸው ለንጉሠ ነገሥቱ ወይም ለአንደራሴው ታማኝ እየሆኑ በንግድና በመልእክት ፡ በአስተርጓሚነት የኢትዮጵያን መንግሥት የሚያገለግሉ ነበሩባቸው ። አንዳንድ የአካባቢው ተጨባጭ ሁኔታና ጥቅም እያስገደዳቸው ወደ ቱርክና ወደ ግብጽ ቢጠጉም ፡ ሊያስደንቅ አይች ልም ። እንኳን እነርሱ በሃይማኖት የሚመሳሰሉት ቀርተው የክርስቲያ ኖቹ መኳንንት እንኳን ፡ ከወዲህ ከክርስቲያኖቹ ነገሥታትና መሳፍንት ሹመትና ምኞት ሲያጡ ወይም ሲጣሉ ፡ ወደ ቱርኮችና ወደ ግብጾች እየተጠጉ ለጠላት መሣሪያ ይሆኑ እንደ ነበር ግልጽ ነው ።

እላይ እንዳልነው ፡ ከዐረቦች በኋላ በተራው ተነሥቶ ክርስቲያኑን የቆስጥንጥንያን መንግሥት የጣለው የቱርክ መንግሥት 15ኛው መቶ ዓመት ዠምሮ በቁስጥንጥንያና በዐረቦች ግዛት እግር ተተክቶ መካከለ ኛው ምሥራቅን ፡ ሰሜን አፍሪካን ያዘ ። በኋላም በ1549 ዓ. ም. ምጥ ዋን ያዘ ። የእስላም ነክነት ያላቸው ሁሉ ወደ እስልምና ፈጽመው በገቡበትና ከቱርክ ጋር በተባበሩበት ሰዓት ከ1521 ዓ. ም. ዠምሮ እስከ 1535 ዓ. ም. ድረስ የግራኝ አህመድ ወረራ ተከተለ ። ቀድሞ በክርስቲያኑ መንግሥት ተጠቅተናል የሚሉት አጋማሾቹ የቦጎስና የሐባብ ፡ የበለው እስላማውያን ነገዶች ከግራኝ ጋር ስለ ተባበሩ ፡ የክር ስቲያኑ መንግሥት ታላቅ ውድቀት ደረሰበት ። እንደሚታወቀው ፡ በፖ ርቱጋሎች እርዳታ ጭምር የክርስቲያኑ መንግሥት ተመልሶ ቢቆምም ፡ ቱርክ መጥቶ ምጥዋንና አካባቢውን ያዘ ። በአቅራቢያ የሚገኙት የነዚሁ የቦጉስ ፡ የሐባብ ፡ የመንሳ ፡ በወዲህም በሐልሐል ፡ በአሳሆርታ ፡ በጥልጣል ፡ በአዘቦ በኩልና ታቹንም በሐረርጌ በኩል የሚገኙት ሁሉ ዐልፎ ፡ ዐልፎ ከኢትዮጵያ መንግሥት ቁጥጥር ሥር እየወጡ በየራሳ ቸው ባላባት መተዳደር ፡ በክርስቲያኑ መንግሥት ላይ ማመጥ የዘወ ትር ልማዳቸው ሆነ ።

1 Perini, Abyssinaia ed Eritrea, pp. 283—290.

ሌላው የዘወትር ልማድ የሆነው ፡ በራሳቸው ባላባት በነጻ ለመ ተዳደር የበቃ ኃይል ስለ አልነበራቸው ፡ በየአጋጣሚው ጉልበቱ አይሎ በላያቸው ላይ ለተጫነው ለማናቸውም ወገን ፡ ይኸውም ማለት ለቱር ኩም ፡ ለኢትዮጵያዊው ወገንም እየገበሩ መቀመጥ የመረጡበት ጊዜ ሰፋ ያለ ነበር ። በሁለት ተፋላሚ መንግሥታት መካከል የሚገኝ ሕዝብ ዕድሉ ይኸን የመሰለ ነው ። በዚሁ ምክንያት ፡ የጐንደር መን ግሥት በርስ በርስ ጦርነት ሲዳከም ፡ በዚያ አንጻር የቱርኩ ኃይል እየ በረታ ሲሔድ ፡ በዚሁ ላይ የሃይማኖቱ ጉዳይ ስለሚያቀራርባቸው ከቱ ርክ ስለ ተባበሩ ፡ በምጥዋና በደሆኖ ይቀመጥ የነበረው ባሕር ኀጋሽ ከቆላው ከባሕር ወደብ ወደ ደጋው ወጥቶ መቀመጫውን በደባሩዋ (ሠራዬ) ለማድረግ ግዴታው ሆነ ። ከዚያ በፊት ግን ፡ በኢትዮጵያ ንጉሠ ነገሥት የሚሾመው ባሕር ኀጋሽ ከመረብ ወዲያ ባለው ግዛቱ ተስፋፍቶ ፡ ተዝናንቶ በተቀመጠበት ዘመን እንደ ጊዜው ሁኔታ በከ ረምት ወቅት በምጥዋ እየተቀመጠ ፡ የፀሐዩ ሐሩር በሚበረታበት ሰዓት ወደ ደጋው ወደ ሠራዬ እየወጣ በከተማው በጅባርዋ ይቀመጥ ነበር ።

በዚህም የሚቀመጠው ባሕር ኀጋሽ ፡ ሲመቸው መረብ— በለሳ ሙና —መልስ የሐማሴንና የሠራዬን ፡ የአከለ ጉዛይንና የአካባቢውን አገር እያስገበረ ሲኖር ፡ ባንዳንድ ምክንያት ከኢትዮጵያ ንጉሠ ነገ ሥት ጋር ቅያሜ ሲገጥመው ወደ ቱርኮቹ እየተጠጋ ፡ አገሩን እየከዳ ለጠላት መሣሪያ በሆነበት ሰዓት እነዐፄ ገላውዴዎስ ፡ እነ ዐፄ ሠርፀ ድንግል እስከ ዳባርዋ ድረስ እየዘመቱ ከቱርኮች ጋር መዋጋታቸውና በዚያ አካባቢ ያለውን የኢትዮጵያን ግዛት ማጠናከራቸው በታሪክ የታወቀ ነው ።

በመካከሉም ፡ የኢትዮጵያ የነገሥታቱ ሥልጣን ተዋድቆ ዘመነ መሳፍንት በተተካበት ዘመን ፡ የቱርክም ኃይል ወደሌላው በጣም ወደ ሰፋው የመካከለኛው ምሥራቅ የባልካን ግዛት እየተበተነ ከላይኛው ከቦጎስና ከመንሳ ፡ ከሐማሴንና ከአካለ ጉዛይ ወደ ቆላው እየተመለሰ በመውረድ ፡ በምጥዋ ወደብ ብቻ በሚወሰንበት ጊዜ በስሜንና በትግ ራይ የገነነ የኢትዮጵያ መሳፍንት የዐድዋው ራስ ስሑል ሚካኤል ፡ የእን ደርታው ራስ ወልደ ሥላሴ ፡ በቅርቡም በዐፄ ቴዎድሮስ የተሸነፉት ደጃች ውቤ ኃይለ ማርያም ይኸንኑ በወቅቱ ምድሪ ባሕሪ በመባል የታወቀውን ጠቅላላ ከፍለ ሀገር ያስገብሩት ነበር ። የነገድ አለቆቹም የቱርክን መራቅ ፡ የኢትዮጵያውያኑን ማየል ሲረዱት ፡ እላይ እንዳል ነው ላየለው ወገን በሰላም እየገበሩ ይኖሩ ነበር ።

በዚህም መካከል ፡ በምጥዋ ያሉት የቱርክ ተወካዮች ከደጋው የኢ ትዮጵያ ክፍል ለኑሮአቸው የሚሆን እህልና የሥጋ ከብት ስለሚፈልጉ ፡

የኢትዮጵያም ነገሥታትና መሳፍንት በምጥዋ በኩል ልዩ ልዩ ሸቀጥ ፣ ልብስ ፣ የጦር መሣሪያ ከውጭ ለማግኘት ፣ ጳጳሳቸውንም ከግብጽ ለማስመጣት ስለሚፈልጉ ፣ ሁለቱ የሃይማኖትና የግዛት ጠበኞች ተዋውቀው ፣ ተቻችለው በዝምታ እየተስማሙ ፣ ብዙ ዘመን ሸቀጥ ለሸቀጥ እየተለዋወጡ በሰላም ያሳለፉበት ጊዜ ነበር ። ይህ ሁኔታ አሁን በ19ኛው መቶ ዓመት ላይ ሊደርስ የቻለው ፣ ቱርክ የሱአኪንና የምጥዋን ወደብ ለግብጽ በፊርማ ሲለቅለትና ኢስማኤል ደግሞ በፈረንጆች መካሮቹ እየተመራ የግዛት መስፋፋት አምሮት አድሮበት ከምጥዋ ወደብ እያለፈ ወደ ደጋው እየወጣ ቦጎስን ሲወርና የሐማሴንና የአካለ ጉዛይን ወረዳ ሁሉ ሲፋለም ነበር ።

ይኸም ዓላማው ፣ በጌግናውና ባገር ወዳዱ ንጉሠ ነገሥትና በሕዝባቸው ተጋድሎ ለመክሸፍ ቻለ ። እንዲያውም የኢስማኤል ጦር በዐፄ ዮሐንስ ጦር ከተመታ ወዲህ መቅኖ አጥቶ በተለይም በሱዳን በመሀዲ አህመድ መነሣት ምክንያት ፣ ከየግዛቱ የመባረርና ታላቅ የኢኮኖሚ ውድቀት እንደ ገጠመው ወደፊት በየምዕራፉ እንመለከታለን ።

ምዕራፍ ዐሥር

ከጦርነት በፊት የዐፄ ዮሐንስ ሰላማዊ ስሞታ ለአውሮፓ ኃያላን

የክርስቲያን ደሴት ስትባል የኖረችው ኢትዮጵያ ፣ በዐረቦችና እስላም ነክ በሆኑ ነገዶች የተከበበች አገር እንደ መሆኗ መጠን ፣ ቱርክ ራሱ ወይም በርሱ የተደገፈ የእስላም መንግሥት ወይም ድርጅት ባስፈራራት ቁጥር ፣ እንዳ ዛሬው አቤት የሚባልበት ወይም የሚከሰስበት የዓለም ማኅበር ስለ አልነበረ እርዳታ የምትጠይቀው ፣ ስሞታዋንና አቤቱታዋን የምታሰማው ፣ ለክርስቲያኖቹ ለአውሮፓ ኃያላን ነበር ። በመካከለኛው ዘመን (ከ14ኛው — 16ኛው መቶ ዓመታት) የክርስቲያን አለኝታዎችና አቤቱታ ሰሚዎች ፣ የአካባቢው ገናናዎችና ሰፋ ያለ የቅኝ ግዛት የነበራቸው የፖርቱጋልና የእስፓኝ መንግሥት ነበሩ ።

ከግራኝ ወረራ አስቀድሞ ፣ በዋዜማው ንግሥት ዕሌኒና ዐፄ ልብነ ድንግል ደብዳቤዎችን ለፖርቱጋል ነገሥታት ለአማኑኤልና ለልጁ ለዮሐንስ ፣ ለሮማው ሊቀ ጳጳስ ለቀሊምንጦስ ሰባተኛ ጽፈዋል ። የግራኝ ወረራ ከተፈጸመ በኋላ ፣ ዐፄ ገላውዴዎስ ደብዳቤዎችን ለሮማ ሊቀ ጳጳስ ለጳውሎስ ሦስተኛና ለፖርቱጋሉ ንጉሥ ለዮሐንስ ልከዋል ። በዚሁም መሠረት ፣ የፖርቱጋሎቹ እርዳታ ደርሶ ግራኝ አህመድ እንደ ወደቀና ማዕከላዊ መንግሥት ተመልሶ እንደ ቆመ በየታሪኩ መጽሐፍ ላይ ተመዝግቦ ይገኛል ።[1]

ግራኝ አህመድ ከወደቀና ማዕከላዊው መንግሥት ከተቋቋመ በኋላ ፣ በ1549 ዓ.ም. በምጥዋ የተሸነቀረው የቱርክ መንግሥት ሹምና ወታደር ፣ ዐልፎ ዐልፎ ጊዜ ሲያመቸው ወይም የኢትዮጵያው ባሕር ነጋሽ ከወዲህ ከንጉሠ ነገሥቱ ‘ሲጣላና ወደርሱ ሲደረብለት ፣ ከቆላው ከምጥዋ ወደ ነፋሻው ወደ ሐማሴን እየወጣ ባጠቃ ቁጥር የኢትዮጵያ ነገሥታት እነ ዐፄ ሚናስ ፣ እነ ዐፄ ሠርፀ ድንግል ፣ እነ ዐፄ ሱስንዮስ በውጊያ መጋተራቸውን እየቀጠሉ እርዳታ ይጠይቁ

1 የግራኝ አህመድ ወረራ ፣ (አ.አ. ፣ ተ.ጸ.መ. 1966) ገጽ 17-26 ፣ 109-131 ።

የነበሩት ፥ በገናናነት ፖርቱጋልን ለተካው ለእስፓኙ ንጉሥ ነበር ። በ17ኛው መጨረሻና በ18ኛው መቶ ዓመት የፖርቱጋልና የእስፓኝ ገናናነት እየቀዘቀዘ ሲሔድ ፥ በነርሱ ምትክ እንግሊዞቹና ፈረንሳዮቹ በርትተው ተገኙ ።

በኢትዮጵያ ያሉት የውጭ አገር ሰዎች በተለይ የወንጌል ካቶሊካውያን መልከተኞች ፥ እምነታቸው ካቶሊክ የሆነው የኤስፓኙም የፈረንሳዩም ነገሥታት የሮሜው ርዕሰ ሊቃነ ጳጳሳት የመንፈስ ልጆች ስለሆኑ ፥ በመንፈሳዊውም ሆነ ፥ በሥጋዊውም ጉዳይ ለነርሱ ጭምር መጻፍ እንደሚኖርባቸው ለኢትዮጵያ ነገሥታት ይመክሩ ነበር ። የካቶሊክ እምነት ተከታዮች እንዲሆኑም ይገፋፉአቸው ነበር ።

ይህ ደግሞ ፥ ለኢትዮጵያ ከእስክንድርያ ከማርቆስ መንበር ፈልቆ የተቀበለችውንና አጥብቃ የያዘችውን የተዋሕዶ ኦርቶዶክሳዊ ሃይማኖት ለቃ እርዳታ ለማግኘት ስትል ካቶሊክነትን ለማቅፍ የማይዋጥ መራራ ጉርሻ ሆነባት ። ከዚህም የተነሣ በጠቅላላው ጳጳሱም ፥ የአውሮፓ ኃያላንም በተለይ ካቶሊክ የሆኑት ነጋሥያን ለኢትዮጵያ የሚያደርጉት እርዳታ ብዙ ጊዜ ጐደሎ ነበር ። በዚህም ሁኔታ በመጠቀም የቱርክ መንግሥትና በርሱ ጥገኝነት የሚገኙት የግብፅ መሪዎች የዘቢድ ፓሻዎች ሁሉ ኢትዮጵያን ለማጥቃት ይነሡ ነበር ። የእንግሊዝ መንግሥት ካቶሊክነትን ትቶ እንግሊካን ከሆነ ወዲህ በርሱ ጥላ ሥር በኢትዮጵያ የተሠራጩትን ወንጌላውያን የአማኝ ቁጥር ለማብዛት ከመጣጣር በቀር የኢትዮጵያ ቤተ ክርስቲያን ፕሮቴስታንት እንድትሆን አይጣጣሩም ። ከካቶሊኮቹ ጋር ባላቸው ፍልሚያም አንዳንድ ጊዜ ለኢትዮጵያ ነገሥታት ሲረዱ ይገኛሉ ። ከመቅደላው ጠብ በፊት እንግሊዞችና ጀርመኖቹ ደጃች ንጉሤን በደገፉት በፈረንሳዮቹ አንጻር ቴዎድሮስን መደገፋቸው ይታወሳል ።

ቢሆንም ፥ የግብፅ የማምለክ ባለሥልጣኖች ባስፈራሩት ቁጥር የኢትዮጵያ ነገሥታት ፥ "የአባይን ወንዝ እንዘጋባችኋለን" የሚል ማስፈራሪያ ሲወረውሩ ፥ ከግብጽም በኩል "እኛም የሃይማኖታችሁን የበላይ አለቃ አስረን ፍዳውን እናሳየዋለን ፥ ቤተ ክርስቲያናችሁን የሚጠብቀው ጳጳስም አይመጣላችሁም" የሚለው ዛቻ ሲደርስና ሲያወዛግብ ቆይቶአል ። በመጨረሻም በቅርቡ ፥ ባፄ ቴዎድሮስ አነሣሥ ዋዜማ ላይ የኢትዮጵያን ሰሜናዊ ክፍል በመጠቅለል ፥ ለግብጽ ሕይወት የሚሰጠውን አባይን እጁ ለማግባት መሐመድ ዐሊ ቢጣጣርም አሳቡ ሳይሳካለት ቀርቷል ።

አሁንም ከዲቭ ኢስማኤል የአባቶቹን የነመሐመድ ዐሊን ምኞት ፈጽሞ አልተወም ። መሠረታዊ አሳቡን ከአባቶቹ ለየት አድርጎ ክቱርክ

ራቅ ወዳሉት አውሮፓውያን ጠጋ አለ ። ለነርሱ የወዳጅነት ስሜት በማሳየትና የህብት ጥቅም ከማቅረብ ጋር በፈረንጆቹ ለመወደድ ሲል የአውሮፓን ሥልጣኔ ባገሩ የማስገባት መልክ እያሳየ ፥ ያዜ ዮሐንስን ኢትዮጵያ ዘመድ አሳጥቶ ፥ ኢትዮጵያን እንደልብ ለማጥቃት ነበረ ዓላማው ። ለዚህም ዓላማው የሚተባበሩ የእንግሊዝ ፥ የፈረንሳይ ፥ የኢጣሊያና የጀርመን ተወላጆችን እነ ሳሙኤል ቤከርን ፥ እነሻርል ጆርጅ ጐርዶንን ፥ እነ ሙንሲንጀርን ፥ እነ ሮሞሎ ጀሲን እየመለመለ ባሰሚል በማድረግ ፥ የፓሻነት ማዕርግ እየሰጠ ፥ በርሱ ሰም በወታደርነት በያዛቸው አገሮች ላይ የአገረ ገዥነት ሹመት እየሰጠ ፥ ወረራውን በያለበት በሱዳንና በውጋንዳ አዋከበ ተያያዘው ።

በኢትዮጵያ ባለፈው ምዕራፍ እንደ አመለከትነው ፥ በሰሜናዊ ምሥራቅ በኩል ግብጾች በሙንሲንጀር ፓሻ መሪነት ፥ ከምጥዋ ዐልፎ ቦጎስን ሐባብን 1863 ዓ.ም. ወረሩ ። በሰሜናዊ ምዕራብ በኩል በሮሞሎ ጂሲ (ጣሊያኑ) የበላይነት ፥ በኤደም ፓሻ የሚታዘዘው ጦር ቋራን ይዞ ወደ ቤገምድር ሲያመራ ፥ ሙንሲንጀር ፓሻ ደግሞ በምሥራቅ በኩል በ1867 ዓ.ም. ዘይላን ሐረርጌን ያዘ ። ዐፄ ዮሐንስ ፥ በዚህ ወቅት ወዲያና ወዲህ እያሉ ንጉሠ ነገሥታዊ ሥልጣናቸውን የሚያጠብቁበት ጊዜ ነበር ። ግብጾች የኢትዮጵያን ክፍለ ሀገራት በወረሩበት ሰዓት በ1864 ዓ. ም. ላይ ፥ "የራያና የአዘቦ እሮሞዎች በአለቆቻቸው በአብደላ አባ ሾባና አባ ሴራ እየተመሩ በየአቅራቢያቸው የሚገኘውን ቤተ ክርስቲያን አቃጠሉ ። ክርስቲያኑንና ነጋዴውን በመንገድ ላይ እየጠበቁ በመግደል ሰለቡት" የሚል ወሬ በሰሙ ጊዜ ፥ ወደ ራያና አዘቦ ዘምተው አጥፊዎቹን በመቅጣት ታማኝ ሆነው ለገቡላቸው ሹመትና ሽልማት የሚሰጡበት ጊዜ ነበር ።[1]

ከራያና ከአዘቦ ዘመቻ ተመልሰው ወደ ከተማቸው ወደ ዐድዋ ሲገቡ የግብጾቹን ወረራ በትክክል ቢሰሙትም ፥ ገና ባልጸናውና ባዲሱ መንግሥታቸው ፈት የተደቀነ ብዙ አስቸኳይ የአስተዳደር ፥ የሃይማኖት ፥ ያላመኑትን መሳፍንት የማሳመን ጉዳይ ስለነበረ ፥ በቶሎ ወራሪዎችን በጦር ኃይል ገጥመው ሊማባረር አልሞከሩም ።

እላይ እንዳልነው ፥ የግብጾችም ጦር ከደንበኛ ትጥቅ ጋር በበላይ የሚመራው በሠለጠኑ አውሮፓውያን መኰንኖች ስለነበረ ፥ ጉዳዩ አስቀድሞ ጥናትና ትዕግሥት የሚያስፈልገው ሆኖ አግኝተውታል ።

1 Bairu Tafla, (ed.) Chronicle Emperor Yohannes IV (1872—1889) F. 132—133.

ይልቁንም አሁን ለኢስማኤል ጉልበት የሆኑት ፣ እርሱን አሽከር ሆነው የሚያገለግሉት ፈረንጆች ጌቶች ፣ የአውሮፓ ኃያላን መሆናቸውን በማወቅ ፣ በክርስትና ሃይማኖት ሳቢያ የርሳቸውም አለኝታዎች እነዚሁ የአውሮፓ መንግሥታት ስለነበሩ ፣ ከዚህም ጋር ከራሱ ከኢስማኤል ጋር በፊተኛው ጊዜ ደብዳቤም ፣ ገጸ በረከትም መለዋወጥ ዝምረው ስለነበር ወደራሱ ወደ ኢስማኤል ፣ አልገበርቲ አልሐጅ መሐመድን ልከው ፣ እንግሊዙን ጐን ሲ. ኪርክሃምን ወደ እንግሊዝ ንግሥትና ወደ ፈረንሳይ መሪ ለመላክ ወሰኑ ። ለሌሎችም ለጀርመን ፣ ለኖሚሳ (አውስትሪያ) ፣ ለመስክብ የስሞታ ደብዳቤ አዘጋጁ ።

ለአውሮፓ ኃያላን ለመጻፍ ያሰቡበትን ምክንያት ፣ ለፈረንሳይ መልክተኛ ለአቬል ራፍረይ እንደዚህ ሲሉ ገልጠውለታል ።

> . . . የግብጽ መንግሥት በያለበት ከቦኛል . . . የአውሮፓ ክርስቲያን ነገሥታት መሣሪያ ይዘው መጥተው የኢትዮጵያን ንጉሥ ይጠብቁት አልልም. . . ነገር ግን ፣ ሐቀኞች ገላጋዮች ልከው በኔና በኢስማኤል መካከል ነገሩን በትክክል መርምረው ማንኛችን ጥፋተኛ እንደሆን ማናችን ወራሪ መሆናችንን ለይተው እንዲረዱ ነው. . .[1]

በዚህ ጉዳይ ፣ ባንድ ወገን ባለፈው ራሳቸው በነበራቸው የጠበቀ ወዳጅነት ፣ በሌላ ወገን በግብጽ መንግሥት ላይ ከሌሎቹ የበለጠ ሥልጣኑን ያሰማው የእንግሊዝ መንግሥት ስለነበረ ፣ ምንም ስለ ግብጽ ወራሪነት በደብዳቤያቸው ውስጥ ለሁሉም መሪዎች የተጠቀሰው ጉዳይ ተመሳሳይ ቢሆን ፣ ለእንግሊዝ ንግሥት ለቪክቶርያና ለውጭ ጉዳይ ሚኒስትሩ ለሎርድ ዣርጅ ግራንቪል የጻፉት ሰፋ ይል ነበር ።

ለንግሥቲቱና ለውጭ ጉዳይ ሚኒስትሩም የጻፉዋቸው ሁለት ረዘም ያሉ ደብዳቤዎች ፣ ሁለቱም ተመሳሳይ ሆነው በንግሥቲቱ ደብዳቤ ላይ የሠፈረው ቃል ከአድራሻውና ከሰላምታው በኋላ ፣ ቀደም ብሎ በኮሎኔል ፒሪዶ እጅ የተላከላቸው ደብዳቤና በ10 ሳጥን የተከማቸ ገጸ በረከት መድረሱን ፣ ሌላው ደግሞ በሳጥን የተቀመጠው የጥይት ስጦታ ለጊዜው ኤደን መቆየቱንና በኋላ እንደሚደርሳቸው መላክተኛው ማረጋገጡን ፣ ከዚያ ወደ ፍሬ ነገሩ ገብተው ፣ ለፈው ዘመን አህመድ ግራኝ የሚባል እስላም በኢትዮጵያ ተነሥቶ ብዙ አብያተ ክርስቲያናትን አቃጥሎ ብዙ ክርስቲያኖችን መፍጀቱን ፣ አሁን ደግሞ

1 A. Raffray, Afrique Oriental — Abyssinie, pp. 273—274.

በግዛታቸው ውስጥ የአዘቦ ኦሮሞ ሸፍቶባቸው ያንን ለመውጋት ሔደው ፣ ቀንቷቸው ወደ ከተማቸው ወደ ዐድዋ ሲመለሱ ከኢስማኤል "ንጉሥ ነኝ ፣ ስለኔም ሆኖ እስከ መረብ ድረስ ያለውን የትግሬን ግዛት የሚያስተዳድረው ሹሜ ሙንሲንጀር ቤይ ነው" ብሎ የጻፈላቸውን ደብዳቤ ማግኘታቸውን. . .ኢስማኤል ፓሻ ምንም ሳይበድሉት በግዛቱም ውስጥ በምንም ዐይነት ሳይገቡበት አገራቸውን በመውረሩ ትክክለኛ ፍርድ ንግሥቲቱ እንዲሰጡአቸው ከመጠየቅ ጋር ያለርሳቸው ጥብቅ ወዳጅ እንደሌላቸው አሳስበዋል ።

በመጨረሻም ፣ ከአህመድ ግራኝ ወዲህ የኢትዮጵያ ነገሥታት እየተዳከሙ በሔዱ መጠን ፣ እስላሞቹ (ቱርኮች) እያየሉ መሔዳቸውን ጠቅሰው አሁንም የግብጾች አሳብ በእጃቸው ያለውን የኢትዮጵያን ግዛት በሙሉ ለመውሰድ መሆኑን አመልክተው ፣ የደብዳቤው መልስና የሚሰጧቸው ምክር የእንግሊዝ ዜጋ በሆነውና በሚያ ምኑት በኪርክሃም እጅ እንዲላክላቸው አሳስበዋል ። ከዚህም ጋር አፅረ መንገዳቸውን በመቅደላ ጦርነት ጊዜ የሔደው የኩርዓተ ርእሱ ሥዕልና ክብረ ነገሥት መጽሐፍ እንዲላክላቸው አሳስበው ፣ የቀረው በካቶሊኮች ላይ ያላቸውን ቅራኔ የሚገልጽ ነበር ።[1]

በካይሮ ኮሎኔል ስታንቶን የተባለው በቆንሲልነት ሲያገለግል ከቆየ በኋላ ፣ በመጨረሻ መካከለኛውን ምሥራቅ ኢትዮጵያን ጭምር በሚመለከት ጉዳይ ዋና ተጠሪና ተጠያቂ ሆኖ በዋና ቆንሲልነት ስም የተቀመጠው ሰር ኢቭሊን ባሪንግ ወደፊት ሎርድ ክሮመር የሚባለው የእንግሊዝ ባለሥልጣን ነበር ።

በበኩላቸው የግብጽ ባለሥልጣኖች ከዲቭ ኢስማኤል ዣምሮ ጠቅላይ ሚኒስትሩ ኑባር ፓሻ ፣ የውጭ ጉዳይ ሚኒስትሩ ሸሪፍ ፓሻ ፣ የመከላከያ ሚኒስትሩ ራቲቭ ፓሻ ይነስ ይብዛ የፈረንሳይና የእንግሊዝ ቋንቋ ተናጋሪዎች ስለነበሩ ፣ ከእንግሊዝና ከፈረንሳይ ባለሥልጣኖችና መልክተኞች ጋር በቀጥታ እየተነጋገሩ በመጻጻፍ ፣ በመገባበዝ ከኢትዮጵያ በተሻለ እኳኋን ከአውሮፓ ኃያላን ጋር ግንኙነታቸውን አሳምረው ይገኙ ነበር ። ቋንቋ ለቋንቋ ተግባብቶ ይህን ዐይነቱን የመሰለ ግንኙነት ለማከናወን በኢትዮጵያ በኩል ጎድሎ ነበር ። እነ ማጎደረ ቃል፣ እነመሸሻ ወርቄ ፣ እነ ምርጫ ወርቄ ፣ እነ ብሩ ወልቃኢት የውጭ አገር ቋንቋ ቢያውቁም ፣ ከማስተርጐም ምናልባትም አንዳንድ ምክር

1 Public Record Office London — Fo (95/73/12/195.)
J. de Coursac, Le Regne de Yohannes, p. 111.

ከመወርወር ዐልፈው ፣ በሥልጣን ረገድ ተሰሚነታቸው በጣም እነስተኛ ነበር ። እንዲያውም ምንም ሥልጣን አልነበራቸውም ማለት ይቻላል። ከንጉሡ በታች የነበረው ሥልጣን ይመራ የነበረው ምንም የውጪ ቋንቋን በማያውቁት ፣ የአውሮፓንም ሥልጣኔ ባልቀመሱትና ባላጣጣሙት ፣ ነገር ግን በዘርና በሥልጣን ከፍ ባሉት በነራስ አርአያ ፣ በነራስ ባር ያው ፣ በነራስ አሉላ ፣ በነራስ ሐጐስ ነበር ። በነርሱም ጐን የቤተ ክህነት ባለሥልጣኖች ንቡረ ዕድ ኢያሱ ፣ አለቃ ገብራይ ፣ አለቃ ገብረ እግዚአብሔር ፣ በኋላ የክዲቸው አለቃ ብሩ ሲሆኑ ፣ አቅዋማቸው ከታላላቁ መኳንንት ጋር የተሳሰረ በመሆኑ የቤተ መንግሥቱና የቤተ ክህነቱ ባለ ሥልጣኖች አስተያየታቸው የተለያየ አልነበረም ።

ስለዚህም ፣ ለዚህ ከፍተኛ ጉዳይ ከኢትዮጵያ በኩል የንጉሠ ነገሥቱን መልእክት ለመሪዎቹ በማድረስ ብቻ ሳይሆን በቀጥታ ያለአስተርጓሚው በቃል ተነጋግሮ ፣ ተከራክሮ ፣ አሳቡን በጽሑፍ አስፍሮ ፣ ትክክለኛውን ያፄ ዮሐንስን ጥያቄ እሚልቶ መልስ የሚያመጣ ኢትዮጵያዊ መልክተኛ ጠፍቶ ፣ ከብዙ ጊዜ ጀምሮ በአጠገባቸው ሆኖ በወታደርነትም ፣ በፖለቲካም ሲረዳቸው የቆየውን እላይ ስሙን የጠቀስነውን የእንግሊዙን ተወላጅ ኪርክሃምን ነበር የላኩት ። ይህ ሰው በሕንድ አገርና በመካከለኛው ምሥራቅ ፣ በቦምቤና በአደን ይመላለስ በነበረ መርከብ ላይ ተራ ሠራተኛና መጠጥም ያጠቃው እንደ ነበረ በየመጽሐፉ ተጠቅሷል ።[1]

እንደዚሁም ፣ በውጭ አገር እንደ ወኪል (ቆንሲል) ሆኖ ለመቀመጥና ጉዳይ ለመፈጸም የሚመጥን ኢትዮጵያዊ እየጠፋ ፣ ለወኪልነት የሚታጨውም የውጭ አገር ሰው ነበር ። ለምሳሌ ፣ በእንግሊዝ አገር ወኪል አድርገው ለማስቀመጥ የሞከሩት ሳሙኤል ሄንሪ ኪንግ የሚባለውን እንግሊዛዊ ነበር ።

በኢትዮጵያ ቤተ መንግሥት ፣ አብዛኛውን ጊዜ የውጭ አገር ሰው ቅላቱና መጠነኛ ዕውቀቱ እንጂ ፣ ችሎታው ፣ ባገሩ መንግሥት ዘንድ ተሰሚነቱ የሚዘነበት መለኪያ ስለ አልነበረ ፣ ተራው ፈረንጅ ሁሉ ወደቤተ መንግሥቱ ጠጋ ብሎ ንጉሡን በዝቅተኛ ዕውቀት ካስ ደሰተ ከከፍተኛ ሥልጣን ይደርስ ነበር ። ስለዚህም ነበር ኪርክሃም ፣ ተራው የመርከብ ሠራተኛ ፣ በኢትዮጵያ ተከብሮ ባገሩ ዐይነት የገፄ ራልነት ማዕረግ ያገኘው ። እንደዚሁም ጃኮሞ ናሬቲ የሚባለው ተራ

1 J. de Coursac, Le regne de Yohannes, p. 108.

ኢጣሊያዊ አናጢ ፣ እንድ የዕንጨት ዙፋን አሳምሮ ሠርቶ በማቅረብ ካስደሰተ በኋላ ፣ ታላቁን የሰሎሞንን ኮርዶን ተሸልሞ አማካሪና ባለሚል ሆኖ ነበር ።[1] ይኸ ሁኔታ ከዐፄ ዮሐንስ በፊትም በኋላም ነበር ።

የሆነ ሆኖ ፣ ገርኔራል ኪርክሃም ካፄ ዮሐንስ ለንግሥት ቪክቶርያና ለሎርድ ግራንቪል የተጻፉትን ደብዳቤዎች ለሁለቱም ካቀረበ በኋላ ፣ ስፈረንሳይ ፕሬዚዳንት እቀርባለሁ ብሎ የተቀበለውንም ደብዳቤ ራሱ አድርሶ በማነጋገር ፈንታ ፣ ሎንዶን ለሚቀመጠው ለፈረንሳይ አምባሳደር እስረክቧል ። ከእንግሊዝ ንግሥትና ከሎርድ ግራንቪል ከፈረንሳይ ፕሬዚዳንት ፣ ከሙሴ ቲየርም የመጣው መልስ በመሠረቱ ስለ ጉዳዩ ከዲቭ ኢስማኤል ተጠይቆ የሰጠውን መልስ የሚደግፍ ነበር ።

ታኅሣሥ 1865 ዓ.ም. በንግሥት ቪክቶርያ ተፈርሞ ከዊንጸር ቤተ መንግሥት የመጣው መልስ ፣

> . . . በእገልጋይዎ በጀኔራል ኪርክሃም እጅ የላኩልን ደብዳቤ ደርሶናል. . . በኪዲቭ ኢስማኤል አድራጎት የደረሰብዎትን ስለ ገለጡልን ጉዳዩ አሥግቶናል ። እርሱም ወዳጃችን ስለሆነ እውነተኛውን ነገር ለመረዳት በቆንሲላችን በኮሎኔል ስታንቶን በኩል ጠይቀነው በሰጠን መልስ ላይ ፣ የግዛቱን ጸጥታ በድንበር ላይ ከሺፍቶችና ከቀማኞች ለመጠበቅ ወታደሮቹ ንቅናቄ ከማሳየት በቀር አገርዎን ለመውረር ምንም አሳብ እንደሌለው አረጋግጠልናል ። ከዚህም የተረፈውን የውጭ ጉዳይ ሚኒስትራችን በዝርዝር እሚልቶ እንዲልክልዎ አዘነዋል ካሉ በኋላ ፣ የኩርዓተ ርእሱ ሥዕል ተፈልጎ መጥፋቱንና የተገኘውን ሌላውን ክብረ ነገሥት መጽሐፍ እንዲላክ መወሰናቸውን ጠቅሰው "ይህ ደብዳቤ ሲደርስዎ ከኪዲቭ ኢስማኤል በኩል በግዛትዎ ላይ ያሠጋዎት ጉዳይ በፍ[illegible] እንዲወገድ ተስፋ እናደርጋለን" ብለው ደምድመዋል ።

ግራንቪልም በስሙ የላከላቸው ደብዳቤ ያንኑ የንግሥቲቱን አባባል ከመዘርዘር በቀር ብዙም አዲስ ነገር አልነበረውም ። ፍሬው ነገር "ኢስማኤል የእንግሊዝ መንግሥት እውነተኛ ወዳጅ በመሆኑ ዐፄ ዮሐንስ ላቀረቡት ስሞታ ተጠይቆ የኢትዮጵያን ግዛት ለመውረር አንዳችም ምኞት እንደሌለው ፣ ይልቅስ "ወሰን እያለፉ ፣ መልክተኞችን

1 A. del Boca, Gli Italianni in Africa Oriebtale, pp. 83—85

እየገደሉ ፣ ክብትና ስው በምርኮ የወሰዱ ከኢትዮጵያ ግዛት የመጡት ሽፍቶች ናቸው ” ማለቱንና እንዚህን ተማርከው የሔዱትን ስዎችና ክብቶች እንዲመለሱለት ጠይቆ መልስ ስላጣ በወሰን ላይ ጸጥታ የሚ ጠብቁ ወታደሮች ማስቀመጡን ፣ እነዚህን ወታደሮች ቢመቱም እን ኳን ወሰን ዐልፈው ወደ ኢትዮጵያ ግዛት እንዳይገቡ ማስጠንቀቂያ መስጠቱን. . . ከመግለጽ ጋር በሁለቱ አገሮች መካከል ሰላምና ጸጥታ እንዲሰፍንና ሁለተኛ አለመግባባት እንዳይፈጠር የነበረውን ምኞት ይገልጣል ። በተረፈ በግራንቪል ደብዳቤ መጨረሻ ላይ ሳሙኤል ሔንሪ ኪንግ ለዐፄ ዮሐንስ እንደ ቆንሲል ወኪላቸው ሆኖ በሎንዶን እንዲቀመጥ አሳስበው የነበረውን ፣ ውክልናው በፊርማና በማኅተም ስለ አልጸደቀ ፣ ተሟልቶ ሲቀርብለት የሚቀበለው መሆኑን ያመለክ ታል ።[1]

ፈረንሳይ በ1870 ዓ.ም. ከጀርመን መንግሥት ጋር ተዋግታ ስለ ተሸነፈች ፣ ንጉሠ ነገሥቱ ናፖሊዎን ሣልሳይም በቢስማርክ ጦር ስለ ተማረከና የዙፋን አገዛዝ ስለ ወደቀ ፣ ሬፑብሊኩን ለመምራት የተ መረጡት ፒሬዚዳንቶቹ እነ አዶልፍ ቲየር ፣ እነ ማርሻል ማክማሆ ባጫጭር ጊዜ ከመለዋወጣቸው የተነሣ ፣ ክፈረንሳይ በኩል ምንም ያህል ያለኝታ ተስፋ አልተጠበቀም ። በደሳርዚክ እጅ የመጣው መል ስም ምንም አጥጋቢ ስለ አልነበረ ፣ በመጨረሻ ንጉሠ ነገሥቱ ለፈረ ንሳዩ መልከተኛ “. . . እንግዲህ የአውሮፓ ኃያላን አቤቱታዱን ሰም ተው አንድ ነገር ካላደረጉ ከዚህ በፊት እንደ ተመከርኩት ፣ በሰላም መቀመጤ ቀርቶ ብቻዬን ተዋግቼ ቱርኮችን ከግዛቴ አባርራለሁ” ብለው ለቆንሲሉ እንደ ነገሩት ኩርሳክ የሚባለው ጸሐፊ አብራርቶ ገልጦታል ።[2]

በእርግጥም በፖለቲካው በኩል ባለው ወገን ብቻዋን የቀረች ውና በዲፕሎማሲ የግንኙነት ሜዳ በደንብ ለመጫወት የውጭ አገር ቋንቋ ዐዋቂ የሚያጥራት ያዬ ዮሐንስ ኢትዮጵያ በጦርነቱ መስክ ላይ በብዙ የፈረንጅ የጦር መኮንን ለተከበበችው ፣ የአንደበት ባለቤት ለሆ ነችው ለኢስማኤል ግብጽ የዲፕሎማንነት ሙያዋን በደንብ ስታሳይ ወደ ፊት እናነባለን ።

1 Ibid.
2 Goursac, Le regne de Yollannes, pp. 113—117.

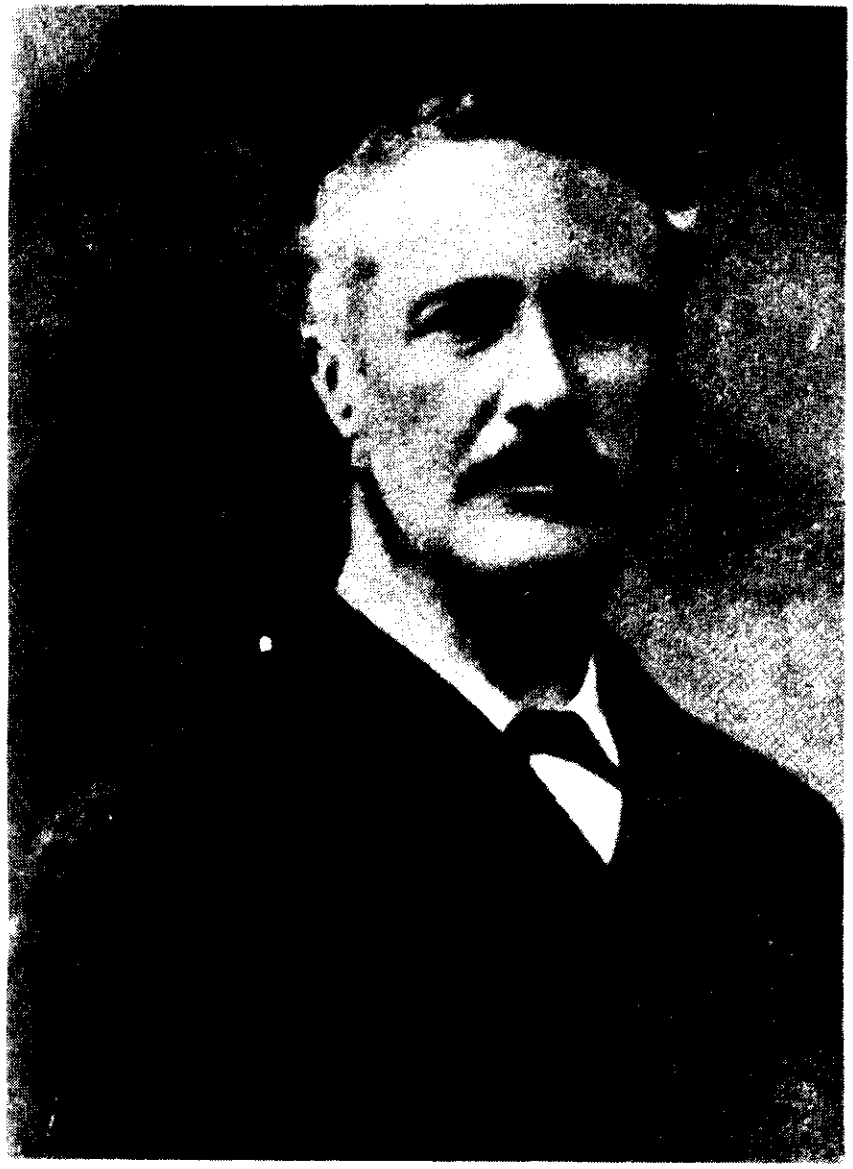

ሻርልስ ጉርዶን ጐርዶን (ፓሻ)

(ከድራሚ ኤ ሴክሬቲ)

ዐፄ ዮሐንስ ለንግሥት ቪክቶሪያ የጻፉት

(ፐብሊክ ሬኮርድ ኦፊስ ሎንዶን)



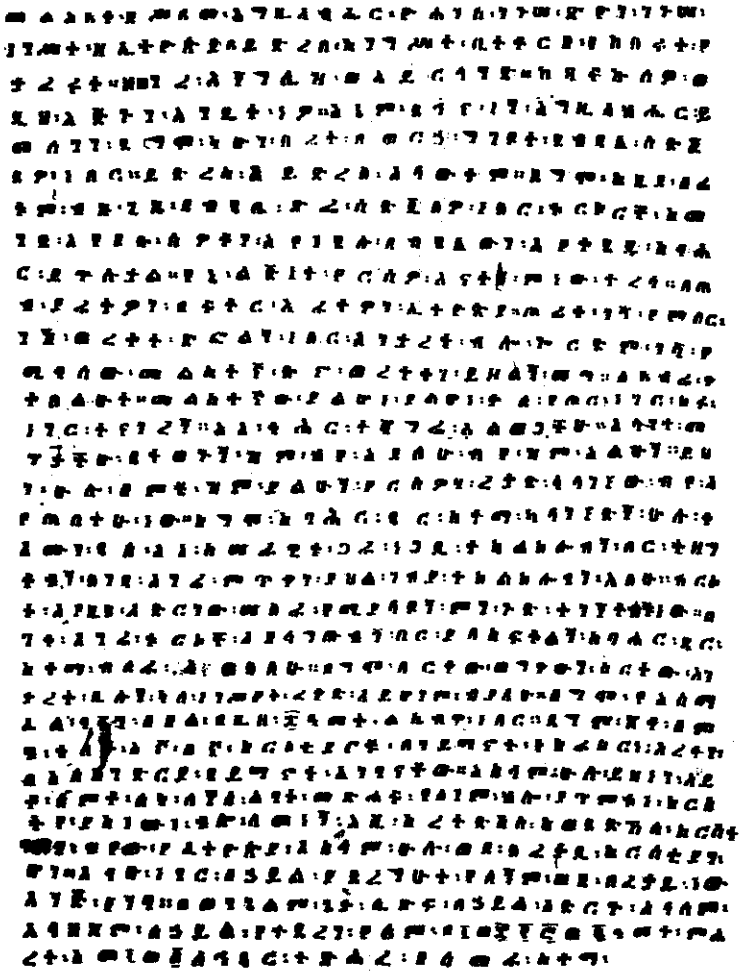

ዐፄ ዮሐንስ ለንግሥት ቪክቶሪያ የጻፉት

(ፐብሊክ ሬኮርድ ኦፊስ ሎንደን)



[illegible]

ዐፄ ዮሐንስ ለፈረንሳይ ፕሬዚዳንት የጻፉት

(ሚኒስቴር ዴዛፌር ኤትራንዥር ሚሞዋር ኤ ዶክዩማ አፍሪክ ፤ ፓሪ)

ምዕራፍ ዐሥራ አንድ

ከሰሞታ በኋላ የመዠመሪያው ጦርነት—የሙንሲንጀር ፓሻ ፍጻሜ

ለአውሮፓ ኃያላን የሰሞታው ደብዳቤ የሚያሳስባቸው አልሆ ነም ። ባለፈው ምዕራፍ እንዳስገነዘብነው ፣ ግብጽ በዓለም ዐቀፍ ደረጃ በተለይ ከነዚህ ዐዜ ዮሐንስ ከጸፉላቸው መንግሥታት ጋር በፖለቲካም በባህልም ፣ በንግድም ከኢትዮጵያ በተሻለ ሁኔታ ግንኙነቷን አስፋፍታ ይዛ ስለ ነበረች ፣ ሁሉም የየመንግሥታቸውን ጥቅም መጠበቅ ስለ ነበረባቸው ፣ "በዚህ ፣ በግብጽና በኢትዮጵያ የወሰን ክርክር ፣ ኢትዮጵያን ብንደግፍ ከዚች በጣም ካልታወቀችና የፖለቲካም ፣ የንግድም ግንኙ ነት ከሌለን ኋላ ቀር አገር ምንድነው የምናገኘው ጥቅም ?" ለሚለው ጥያቄ በቂ መልስ የሚሰጥ የኢትዮጵያ ጠበቃ አልነበረም ። በመንግሥት ደረጃ መሪዎች ሁሉ የጥቅምን ጉዳይ መከተል እንጂ ፣ የሞራልን መን ገድ ወደጐን ማድረግ ነበረባቸው ።

ስለዚህ ፣ የጀርመኑ ጠቅላይ ሚኒስትር አቶን ቢስማርክ ለጀርመኑ ንጉሠ ነገሥት ለዊልሄልም በጻፈው ማስታወሻ ላይ "...በግብጽና በኢትዮጵያ የወሰን ክርክር ለመግባት ለጀርመን ምንም ዐይነት የፖለ ቲካ ጥቅም የለም ። በዚህ ጉዳይ የከዲቩን ምኞት የሚፃረር አቅዋም ብንወስድ በእሱ አገር ያለንን ቁም ነገር ያለውን የንግድ ጥቅማችንን እናበላሻለን..." ያለው የሁሉም አስተያየት ነው ።[1] በአርቶዶክስ ሃይማኖቱ የተማመኑበት የመስኮብ መንግሥት አቅዋሙ ከነዚሁ ከእ ንግሊዝና ከጀርመን መንግሥታት የተለየ አልነበረም ።

የተቀሩትም የአውሮፓ መንግሥታት ከየቆንሲሎቻቸው ፣ ከየ ሚሲዮናውያኑ በተለይ ያዜ ዮሐንስ ጠበኛ ከሆነው ከሙንሲንጀር ፓሻ የተጻፈውን "የቦጎስ ፣ የሐባብ ፣ የመንሳ ፣ የሐልሃል ፣ የቤኒ አሚር ሕዝብ ሃይማኖቱ እስላም ስለሆነ ፣ ካልሠለጠነው ከኢትዮጵያ አገዛዝ ይልቅ በሠለጠነውና የሃይማኖት ዝመዱ በሆነው በግብጽ መገዛትን ይመርጣል ፤ አሁንም ወዶ ተቀብሏል" የሚለውን እያነበቡ የግብጽን አባባልና ወረራውን ደግፈውታል ።[2]

---

1 Zewde G.S., The Process of Reun. of the Eth, pp. 120—121.

2 G. Douin, Historire du regne du kedive Ismael, Tome III. pp. 769—770.

በዚህም ላይ የምኒልክን ከዮሐንስ ጋር አለመተባበር ፥ እንዲሁም የነራስ ወልደ ሚካኤል ፥ የነራስ ወልደ ሥላሴ ፥ የነራስ ወልደ ማርያም ካሜ ዮሐንስ መሸፈት ፥ የነአለቃ ብሩ ከዳት ለሙንሲንጀርና በርሱም ስብከት ለተማመነው ለከዲቭ ኢስማኤል ኢትዮጵያን ወርሮ ከሱዳን ጋር የመደባለቁ ጉዳይ ምንም ያህል እንቅፋት የሌለበት ጥርጊያ ጉዳና መስሎ ታያቸው ።

ጀኔራል ናፒየር ፥ ዐፄ ቴዎድሮስን ለመውጋት ሲመጣ ፥ "ዐፄ ቴዎድሮስና የኢትዮጵያ እንድነት" በተባለው መጽሐፍ ላይ እንደም ናስታውሰው ፥ ሙንሲንጀር በመንገድ መሪነት ፥ በወሬ ነጋሪነት ፥ በፖለቲካው አመራር እንደ ኃላፊ ሆኖ አብሮ መጥቶ ጥሩ አገልግሎት ሰጥቶ ነበር ። እርሱም ከዚያ መልስ በእንግሊዞችም ፥ በፈረንሳዮችም ዘንድ ተከብሮ እስከ ቆንሲልነት ደረጃ ደርሶ ነበር ። ያሁኑንም ከዐፄ ዮሐንስ ጋር የሚደረገውን ጦርነት የተመለከተው በዚያው በመቅደላው ጦርነት ዐይነት ነበር ። ነገር ግን ፥ በሁለቱ ጦርነቶች መካከል ያለውን ልዩነት ሊገመግመው አልቻለም ፤ ወይም አልፈለገም ።

ከፈረንሳዮች ወደ ግብጾች ዞሮ የምጥዋ አገረ ገዥነትን ሲሾም የ"ቤይ" ማዕረግ ተሰጥቶት የነበረውን ፥ አሁን ደግሞ የግብጽ ጦር በርሱው አሳሳቢነትና አመራር ቦጦስና እካባቢውን ሲይዝ ፥ ባላባቶቹም ያለምንም ተቃውሞ ተገዥነታቸውን ሲያረጋግጡ በከዲቭ ኢስማኤል ፈቃድ ከፍ ያለውን የፓሻነት ሹመት አገኘ ። ባለቤቱም የቦጦስ ተወላጅ ነበረች ። ከዚህም ጋር ያሜ ዮሐንስ ዋና ታማኝ አገልጋይ የነበሩት አለቃ ብሩ ፥ እስከ ግብጽ አገር ድረስ ሔደው ጳጳሱን አቡነ አትናቴዎስን በማምጣትና ዐፄ ዮሐንስን በማንገሥ ከፍ ያለ አስተዋጽኦ ያደረጉት ፥ አሁን ንጉሠ ነገሥታቸውን ከድተው ከሙንሲንጀር ጋር ሰምና ወርቅ ሆነው ስለ ተባበሩለት ፥ ሁኔታው ለጊዜው መልካም መሥመር የያዘ መስለው ።

ይኸ ሁሉ ከታሰበና ፥ አስቀድሞ በጥላን እንደ ታቀደው ፥ በሰሜንና በምሥራቅ የሚዘምት የጦር ሠራዊት ከተዘጋጀ በኋላ ፥ በምሥራቅ በታጁራ በኩል ለሚዘምተው ዋና መሪ ራሱ ሙንሲንጀር ፓሻ ፥ በሰሜን በኩል በዘይላ ለሚዘምተው ራውፍ ፓሻና የጠቅላይ ሚኒስትሩ የኑባር ፓሻ የልጅ ልጅ (የርሱ ምክትል ኮሎኔል አራንድሩኘ (የዴንማርክ ተወላጅ) እንዲሆኑ ተመድበዋል ። ዋናውም አሳብ በሰሜን ራውፍ ፓሻ ፥ በትግራይና በትግሬ ዮሐንስን የከዱትን የክርስቲያን መኳንንት ከእስላሞቹ ባላባቶች ጋር አስተባብሮ ፥ በምሥራቅ በኩል የወሎንና የአውሳን ፥ እንዲሁም የአዘቦ አሮሞን ባላባቶች ቀስቅሶና ቢቻል ምኒልክንም ጨምሮ ፥ ዮሐንስን በሁለት ወገን

አዋክቦ በማድከምና በመጣል የግብጽን የበላይ ገዥነት በኢትዮጵያ ለመመሥረት ነበር ።

ይሁን እንጂ ፥ በምሥራቅና በሰሜን በሁለቱ አዝማቾች መካከል መቀናናት ነበር ይባላል ። የስዊሱ ተወላጅ ሙንሲንጀር ለግብጽ ሊያስገኝ ባቀደው ለፊ ግዛት በኢስማኤል ዘንድ ሲወደድና ሲመሰገን ፥ በሰፋፊ ግዛት ላይ ሲሾም ፥ ራውፍ ፓሻ ፥ ግብጻዊው ግን ለዚያ ዕድል ባለመብቃቱ በቅናት እየተነፋፋ የሙንሲንጀር ፓሻ ተልዕኮ እንዲሰናከል ይጣጣር ነበር ይባላል ።

በ1868 ዓ.ም. በ17 መስከረም ኮሎኔል አራንድሩኘ የጦሩ የበላይ አዝማች ሆነ ። የዚህም ጦር ዋናው ዓላማ ከምጥዋ ተነቃንቆ ወደ ደጋው ወደ አሥመራ ወጥቶ ሐማሴንን ፥ ሠራዬንና አካለ ጉዛይን ወርሮ እስከ መረብ ወይም እስከ ዐድዋ በመዝለቅ ፥ የተያዘውን ሰፊ አውራጃ በቀጥታ የማስተዳደሩ ተግባር በግብጽ የበላይ ገዥነት የሚወሰን ጉዳይ መሆኑን ኢስማኤልና ኮሎኔል አራንድሮኘ ተጻጽፈውበት ይገኛል ። "ይኸንንም አሳብ ዮሐንስ የተቃወሙ እንደሆነ በጉንደር ፥ በጉጃም ፥ በሸዋ በዮሐንስ ላይ የሚነሡትን መሳፍንት አግዛቸው" የሚል የኢስማኤል ደብዳቤ ለአራንድሮኘ ደርሶታል ።[1]

ስለዚህ ፥ አራንድሮኘ መስከረም 26 ቀን 1868 ዓ.ም. ምጥዋ ገብቶ ሲደራጅ ለንብቶ ከምጥዋ ተንቀሳቅሶ በጥቅምት 14 ቀን ሠሐጢንና ዶጋሊን ዐልፎ ጊንዳዕ ደረሰ ። ከዚያም የግብጽ ጦር ግማሹ ሐማሴን ፥ የቀረውም አከለ ጉዛይ ሲገባ በንጉሠ ነገሥቱ በዐፄ ዮሐንስ ትእዛዝ የሐማሴኑ ገዥ ደጃች ገብሩ ፥ የሠራዬው ደጃች ማሩ ግዛታቸውን እየለቀቁ ንጉሠ ነገሥቱ ወደሚገኙበት ወደ ዐድዋ ሔዱ ።

በዚህም ጊዜ ፥ ለማታለልና ለማዘናጋት በከዲቭ ኢስማኤል እንደ ታዘዘው የጦር እዛዥ "...የግብጽ መንግሥት አበሻን ለመያዝ ሐማሴንንም ለመውሰድ ምኞት የለውም ። ነገር ግን ፥ ከርስዎ በኩል ጀኔራል ኪርክሃም የሚባለው እንግሊዛዊ የአሥመራና የጊንዳዕ አገረ ገዥ ተብሎ መሾሙን (ኢስማኤል ከዲቭ) ስለ ሰማና በወደብ ላለው ግዛቱ ስለ ሠጋ ፥ ደግሞም እንግሊዙ አገዛዙ መጥፎ የሆነባቸው ባላባቶች ለከዲቩ አቤቱታ ስለ አሰሙ ፥ ወደ ደጋው ከፍ አልን እንጂ ከዲቩ እንደ ቀድሞ ከርስዎ ጋር በወዳጅነት ለመኖር እንጂ ፥ ለመዋጋት ምንም ዐይነት ምኞት የለውም" የሚል ደብዳቤ ጽፎ ላከ ።[2] ይኸን

1 Douin, Historie du regne du Kedive Ismael, Tom III pp. 770—772
2 J. de Coursac, Le regne de Yohannes, p. 305.

የመሰለውን የማዘናጊያ ደብዳቤ ከላከ በኋላ ፥ አሬንድሮፕ በ24 ሬጅመንት የተከፈሉ 2500 የሠለጠኑ የግብጽና የሱዳን ወታደሮች ብዙ የረሜንግቶን ጠበንጃዎችን ፥ 6 የተራራ መድፎችንና 6 ሮኬቶችን እንደያዙ ጉዟቸውን ገሠሩ ። ለተጻፈላቸው የማታለያ ደብዳቤ ዐፄ ዮሐንስ ምንም ዐይነት መልስ ስለ አልሰጡ ፥ አሁንም አሬንድሮፕ አብድኤልራሂምን (አብዱልራሂም) የሚባለውን ልኮ ፥ ዐፄ ዮሐንስ ስለ ሰላም ጉዳይ የሚነ ጋገሩ መልዕክቶችን እንዲልኩ ቢያስጠይቅ[1] ስለአልላኩ ፥ ጦሩ ጉዞውን ወደፊት ቀጥሎ እስከ መረብ ወንዝ ደረሰ ።

በቅርብ ጊዜ የታተመው ያፄ ዮሐንስ ዜና መዋዕል ፥ የዚህን የወረራና የጦርነት ጉዳይ እንደዚህ ሲል ያትታል "... ዐፄ ዮሐንስ በነገሡ በአራተኛው ዓመት[2] ከግብጽ ኢስማኤላውላን መጥተው የአግአዚ አገር የሆነችውን ሐማሴን የምትባለዋን ወረሩ ። በዚህ ጊዜ እስማኤላውያን የተባሉት ቱርኮች (ግብጾች) ወደ ሠፈሩበት ሔደው ሁኔታቸውን የሚሰልሉ ሰዎች ልከው ፥ እነዚህ ሰዎች ወደ ንጉሣቸው ተመልሰው የቱርኮችን (የግብጾችን) ፥ የፈረሶቻቸውን ብዛታቸውን ፥ ጽናታቸውን ገለጡላቸው" ካለ በኋላ ፥ ንጉሠ ነገሥቱ ዐፄ ዮሐንስ "ኃይለኛ በሠራዊቱ ብዛት እይድንም ፥ ፈረሰኛም በፈረሱ ጽናት አያመልጥም" ብለው ዐይናቸውን ወደሰማይ ሰቅለው ፥ "ሕዝብህን ከጥፋት አድን ፥ ርስትህንም ባርካት ፥ ለኛ ለአገልጋዮችህ የማሸነፍ ኃይል ስጠን" ብለው ጸልየው ወደ ጦርነቱ ጉዞ መዝመራቸውን ያመ ለክታል ።[3]

በሙሴ ሼን የታተመው ሌላው የግዕዝ ዜና መዋዕል ፥ በነገሡ ባምስተኛው ዓመት እስማኤላውያን ... ብዙ መድፍና ጠበንጃ ይዘው ሠራዊ መጥተው ስለ ነበረ ፥ ዐፄ ዮሐንስ ይሽንኑ ሰምተው መረብን ተሻግረው ከእስማኤላውያኑ ጋር መሬት በደም እስከትታጠብ ድረስ ብዙ እልቂት አድርገው ፥ ከጠላቶቻቸው አንድም ሳያስተርፉ መፍጀታ ቸውን ያመለክታል ።*

1 Zewde G.S., The Process of Reun..., pp. 139—140
2 Bairu Tafla, (ed.) A Chronicle of Emperor Yohannes IV, F. 140.
3 Ibid. pp.

* ወክነ ዓቢይ ተቃትሉ እስክነ ትትሐፀብ ምድር በደመ እስማኤላውያን ወተቀትለ ኩሉ አመ ሰባዓቱ ለጎንደር ወኢያትረፉ አሐደ እምኔሆሙ .... Histoire de Yohannes IV — P 9—11 መሬቷ በደም ታጠበች የሚለው ቃለ ኢጋና ነው ። በተለይ ደግሞ "አንድም ሳያስተርፉ ሁሉንም ፈጁት" የሚለው የተለመደ ያባቶቻችን አጸደፍ ሆኖ ነው እንጂ ፥ ከዚህ ጦርነት የሸሸውም ፥ የተማረከውም ብዙ መሆኑ የታወቀ ነው ።

በምጥዋ የፈረንሳይ ቆንሲል ደሳርዜክ በዚሁ ጊዜ የፈረንሳይ መንግሥት መልእክት ይዞ ወደ ዐድዋ መጥቶ ከንጉሠ ነገሥቱ ጋር ሆኖ ሁሉንም ይመለከት ስለነበረ ፥ ስለ ጉዞውና ስለ ጦርነቱ አገባብ መር በበኩሉ እንደዚህ ይላል ። "... ዮሐንስ በ2 ጎዳር 1875 ዓ.ም. ቤተ መንግሥታቸውን ከጪቱ በአምስት ሰዓት ላይ በለቀቁ ጊዜ ታላቅ የመሬት መናወጥ ተቀስቅሶ ከሸሎዳ ተራራ ላይ የተፈነቃቀለው የደ ንጊያ ናዳ እየተንከባለለ ከንጉሡ እግር ሲደርስ ፥ ንጉሡ በግንባራቸው ተደፍተው ለሠራዊት አምላክ ሰግደው ቀና ካሉ በኋላ ፥ ፊታቸውን ወደ ሠራዊታቸው መልሰው ፥ "ይህ አስደንጋጭ ምልክት ዐረመኔዎቹ (ግብጾች) በጥንታዊቱ ኢትዮጵያ ተቀብረው ለመቅረታቸው አምላክ የሰጠው ምልክት ነው" ብለው ከተናገሩ በኋላ ፥ ከዐድዋ የሦስት ሰዓት ጉዞ ራቅ ብለው ንጉሠ ነገሥቱ እንደ ሠፈሩ የጦር ሠራዊቱም ቁጥር ከያለበት ተሰብስቦ ባንድ ጊዜ ከእንድ ሺ እስከ 70 000 መድረሱን ፥ አቡነ አትናቴዎስም ከንጉሠ ነገሥቱ ጋር በመተባበር ጦርነቱ ቅዱስ ጦርነት ነው እያሉ ወታደሩን ማበረታታቸውን ይገልጻል ።[1]

ከዚህ በኋላ ፥ የሁለቱም የጦር ሠራዊቶች ጉንደት ላይ ተያዩ ። በዚህ ጊዜ አሬንድሮፕ ግማሹን ጦር በጉንደት ትቶ ኮንት ዘኪ ወዳለ በት ወደ ከሳድ ዒቃ እንደ ተደባለቀ ፥ ኢትዮጵያውያኑ ተጠግተው በኃይል ውጊያ ገሠመሩ ። እርሱም በመዝመሪያ የወጠነውን የማጥቃት ተግባር ትቶ ምቹ ሥፍራ ይዞ መከላከል ገሠመረ ። ነገር ግን ፥ ኢትዮ ጵያውያኑ በነሻለቃ (ወደፊት ራስ) አሉላ ፥ በነደጃች ሐጐስ ፥ በነደ ጃች ተሰማ የሚመራው ጦር ወታደሩን ስለ ፈጁበት ፥ ከአለበት ሥፍራ እንደገና ለቆ ወደ ጉዳጉዲ ሸለቆ ተዛውሮ ያንድ ሰዓት ጦርነት እንደ ተደረገ ግብጾቹ ሙሉ በሙሉ ተሸነፉ ። አሬንድሮፕ ከጦርነቱ ሜዳ ላይ ሞቶ ተገኘ ። ግማሹ ሲሞት ወይም ወደ ኋላው ሲሸሽ 150 ግብ ጻውያንና ሱዳኖች ፥ 3 ዩዝባሽ (ያገር ተወላጅ የቅጥር ወታደር ሹማም ንት) ግማሾቹ ሲማረኩ አንዳንዶቹ በሽሽት አመለጡ ።

ከኢትዮጵያ ወገን ፥ በመዝመሪያ መረብ አጠገብ በተደረገው ጦርነት 31 ወታደር ሲሞቱ 55 መቁሰላቸውን ፥ በጉዳጉዲው ጦርነት 521 ሞተው 335 መቁሰላቸውን ደሳርዜክ ያመለክታል ።[2]

ከዚህም አያይዞ ንጉሠ ነገሥቱ ከዓዲኳላ ፥ "የምሥራች! ደስ ብሎ ኛል ደስ ይበልህ በእግዚአብሔር ቸርነት ጠላቶቼን አሸንፍውቸው"

1 J. de Coursac, Le Regne de Yohannes, pp. 306.
2 Ibid. 303—306 Zewde G.S., The process of Reun,...pp. 140—143. L. dei Sabelli, Storia di Abyssinia, pp. 247—248.

የሚል የደስታ ደብዳቤ ለእሱ እንደ ላኩበት ፥ ደሳርዜክ ይገልጽና የጦርነቱን ሁኔታ ለመንግሥቱ በጻፈው ራፖር ላይ ከኮሎኔል አሬን ድሩፕ ጋር ሆኖ ይዋጋ የነበረው ኮንት ዘኪ የሚባለው የአውስትሮ ሃንጋሪያን ተወላጅ በክሳድ ዒቃ በተደረገው ጦርነት ላይ ከፉኛ ቆስሎ በ8ኛው ቀን የርሱን (የደጎርዜክን) ዐድዋ መገኘት ሰምቶ ሳይበላ ፥ ሕክምና ሳያገኝ በጣም ተጐሳቁሎ ፥ ቆስሎና ተልቶ በመጻፉም ፥ በጉል በቱም እየዳኸ ሲሔድ ከመንገድ አግኝቶት እንደ ረዳውና በኋላ እንደ ሞተ ይገልጻል ።

ይኸ ሁሉ በሰሜን በኩል ሲደርስ ፥ በምሥራቅ በኩል ከዚህ በፊት እንዳወሳነው ፥ እነ አሬንድሩፕ በጥቅምት ወር 1866 ዓ.ም. ላይ ወደ መረብ ሲጓዙ ሙንሲንጀር ፓሻ ከአለቃ ብሩ ጋር ሆነው በከ ዲቭ ኢስማኤል ትዕዛዝ ከነበረበት ከሰንሂት ቀደም ብሎ በመስከረም ወር 1866 ዓ.ም. ላይ ወደ ምጥዋ ሔዶ ፥ ከዚያ ወደ አውሳ ሌላ ጦር ይዞ ለመሔድ ተዘጋጀ ። ዝግጅቱም እንዳለቀ በጥቅምት ወር 1866 ዓ.ም. ወደ አውሳ ጉዞውን ዠመረ ። ዋናው አሳብ በሰሜን በኩል አሬንድሩፕ ኃይሉን በዐፄ ዮሐንስ ላይ በሚያሳይበት በዚያው ሰዓት የአውሳን ፥ የራያንና የአዘቦን ፥ የወሎን ሕዝብ ቀስቅሶ በዚያ በኩል ዐልፎ ከምኒልክ ጋር ግንኙነት በማድረግና ለሸዋው ንጉሥ ማናቸውንም ስጦታና ተስፋ ሰጥቶ ዐፄ ዮሐንስን በሁለት ወገን ከቦ ለማስጨነቅ ነበር ።

ዳሩ ግን ፥ ይኸን ዓላማውን ወደ ፍጻሜ ከማድረሱ በፊት ባለፈው እንዳነበብነው ፥ በሰሜን የዘመተው ጦር ጉዳጉዲ ላይ ተመትቶ መሪው ኮሎኔል አሬንድሩፕ ራሱ በጦሩ ሜዳ ላይ እንደ ወደቀ ቀርቷል ። ስለዚህ ጠቅላይ ሚኒስትሩ ኑባር ፓሻ የጉንደቱን ውድቀት ገልጾ በዚያው ባለበት በአውሳ ግዛቱን አጠባብቆ እንዲይዝ እንጂ ፥ ወደፊት እንዳይገሠግሥ ከምኒልክም ጋር ግንኙነት ለማድረግ ጊዜው ምቹ ስለአልሆነ እንዲያቆየው ለሙንሲንጀር ደብዳቤ ልኮለት ነበር ። ሙንሲንጀር ደብዳቤው በፍጹም ሳይደርሰው ፥ በሰሜን የዘመተው ጦር መሸነፉንም ሳይገነዘብ ፥ የአሰል ሐይቅ በሚገኝበት ቦታ አድርጎ በአገሩ ባላባት እየተመራ ሲጓዝ ስለ መሸበት ፥ ከታጁራ ዐርባ ኪሎ ሜትር ራቅ ብሎ ከሚገኘው ቀበሌ ከነጓዙና ከነጦሩ አብሮ ሠፈረ ። ባላባቱም ፥ እነ አለቃ ብሩም አብረውት ነበሩ ። በኅዳር ወር አጋማሽ ላይ የበረሃ ጉዞ አድክሟቸው ሁሉም በተኙበት ሰዓት ከሌሊቱ በዘጠኝ ሰዓት[1] ላይ በርከት ያሉ የደንከል ሰዎች በደፈጣ በድንገት ደርሰው

1 ዘውዴ ገ/ሥላሴ በገጽ 63 ደንከሎች ጥቃት የሰነዘሩት ጠዋት መሆኑን ገልጸዋል ።

ወጉዋቸው ። በጭለማው ሰዓት ድካም የተጫናቸው ወታደሮች እንደ ሚገባ ሳይከላከሉ ብዙዎቹ አለቁ ። አደጋውን በጥሩምባ ሊያሰሙ የሚገባቸው እስቀድመው ስለ ተመቱ ምንም ማድረግ አልተቻለም ።

ሙንሲንጀር ፓሻም ከባለቤቱ ጋር በሠፈሩ መካከል እንደተኛ በነዚሁ በደንከሎቹ ተከበበ ። በጠበንጃም ፥ በሽጉጥም እየተከላከለ ከወራሪዎቹ መካከል ሊይዙት የሞከሩትን ሦስቱን ከገደለ በኋላ አንዱ ደንከል ጭንቅላቱን ሌላው ትከሻውን በጕራዴ ደብድበው ከጣሉት በኋላ ፥ በጦር ጨቅጭቀው ገደሉትና ሕይወቱ በዚህ ዐይነት ተፈጸመ ። ባለቤቱና ላንፍራዲ የሚባለው ከርሱ ጐን ሕይወታቸው ዐለፈ ።

ከተከተለው ጠቅላላ ጦር 155 ግብጻውያንና 500 የደንከል ተወላጆች[1] ሞተው የተረፉት 73 ሱዳኖች 73 ዐረቦች (ግብጾች) ከአራት የጦር መኮንኖች ጋር ጭለማውን ተገን አድርገው ሌሊቱን በመሸሽ ከዚያም ቀን በመደበቅ ሌሊት በመጓዝ ከ8 ቀን በኋላ ታጁራ ገብተው ነፍሳቸውን አዳኑ ።[2]

በዚህም የሌሊት አደጋ ብልጡ አለቃ ብሩ ሸሽተው ከወንዝ (አዋሽ) ውስጥ ተደብቀው በነጋታውም በሕይወት ያሉትን ሱዳኖች ፥ ቁስለኞቻቸውን ትተው ፥ ከርሳቸው ጋር ወደ ታጁራ እንዲሸሹ አባብለው "እሺ" አሰኝተው ፥ ሱዳኖቹ አለቃ ብሩን ተከትለውና በሕይወት የተረፈውን አንድ መኮንን በቃሬዛ ተሸክመው ታጁራ (ቱጉሪ) በደህና እንዳደረሱዋቸው ኩርሳክ በጻፈው መጽሐፍ ያረጋግጣል ።[3] ነገር ግን ፥ በሌላ መጽሐፍ የአለቃ ብሩ በዚሁ ጊዜ መሞታቸው እንጂ ማምለጣቸው አልተመለከተም ።[4]

1 ዝኒ ከማሁ የሙንሲንጀር ወታደሮች በጠቅላላ 361 ብቻ እንደ ነበሩ ገልጸዋል ።

2 L. Sabelli, Storia di Abyssinia pp. 245—246.
Zewde G.S., The process of Reun., pp. 144—147.
A. Wylde, Modern Abyssinia, pp. 14—46.

3 J. de Coursac, Le regne de Yohannes, pp. 314—316.

4 S. Rubenson, The Survival of Eth. Indep., p.372



በሰመ፡ እግዚእነ፡ ኢየሱሰ፡ ክርስቶስ፡ ሉቱ፡ ሰብሐት፡
መልኢክት፡ ዘሥዩመ፡ እግዚእብሔር፡ ዩሐንስ፡ ንጉ
ሠ፡ ድዩን፡ ንጉሠ፡ ነገሥት፡ ዘኢትዮጵያ፡ ደዩረሰ፡
ሣበ፡ ክብርት፡ መልፅልት፡ ንግሥት፡ ቢክቶርያ፡ በዲ
ን፡ እግዚእብሔር፡ እንድነት፡ የሆኑ፡ የተሳቅ፡ ብርቷ
ንደና፡ የኢደርለንድ፡ ንግሥት፡ የህግ ደኪ፡ ቲሰር
ደት፡ መኮሉ፡ እድያሚሃ፡ ክጻዮኩለመ፡ መዲህ፡ እጅ
ጉን፡ እንዲት፡ ነመ፡ እኔ፡ ክሠራዊቲ፡ ጋራ፡ በእግዚእ
ብሔር፡ ትርነት፡ በእመነ፡ ድዩን፡ እማሳጅነት፡ እመ
ሳኩ፡ ትዱሳን፡ ደክበር፡ ደመሰገን፡ ደሳና፡ ነኝ፡ መቴ
ረቱ፡ አዘለዓለመ፡ ነውና፡ ሰለእርቲ፡ ነገር፡ የተዲፈ
ውን፡ ደብዲቢ፡ የውሉን፡ ቶሉ፡ እሰቶማችሁ፡ ተመ
ለሱ፡ ደመንኒቸውን፡ ሉሳልቶቺን፡ ልጅ፡ መርሜ
ንና፡ መሸሻን፡ ሰድጃቺ ሞለሁ፡ ተድሐፈ፡ በእኩሉመ፡
ከተማ፡ በ፲ወ፹፻፸ወ፯ ዓመት፡ መቴረት፡ እመ፡ ፲ወ፱ለሰ
ኒ፡

ዐዲ ዮሐንስ ለንግሥት ቪክቶሪያ የጻፉት

(ፐብሊክ ሬኮርድ ኦፊስ ፡ ሎንዶን)

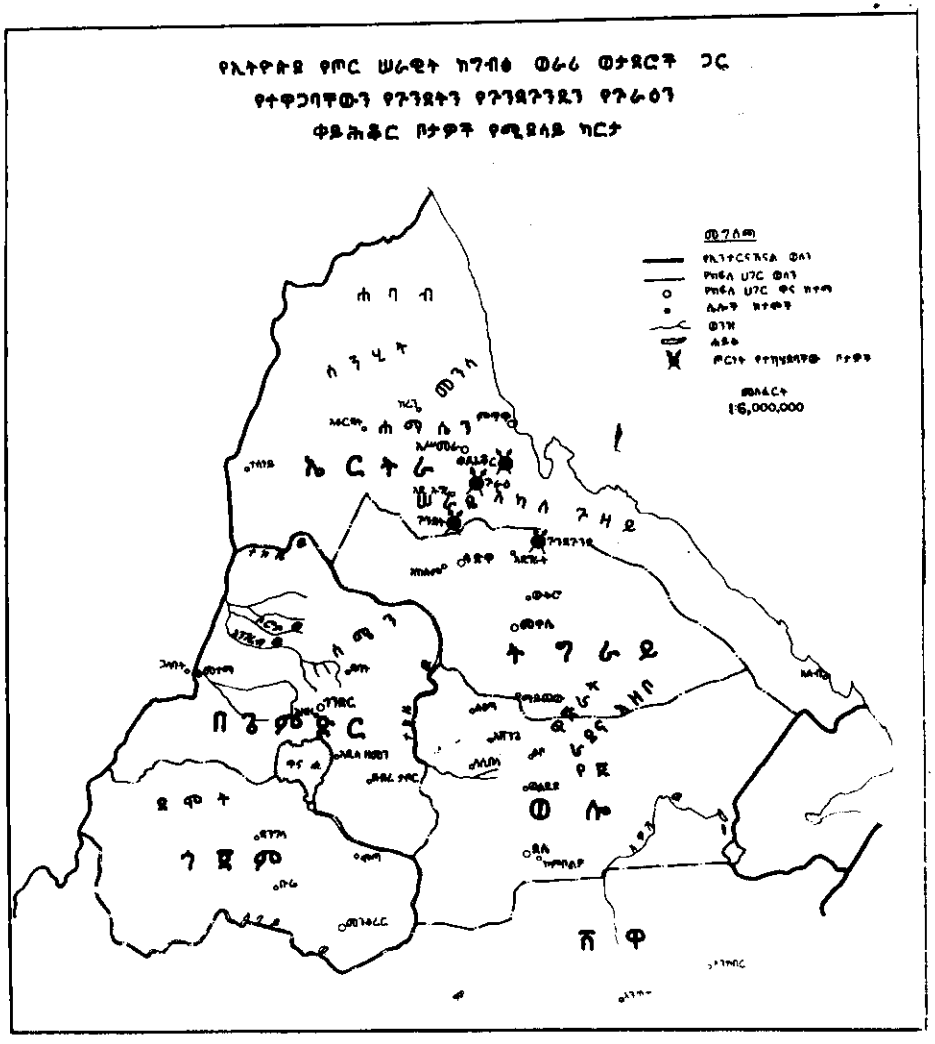

የኢትዮጵያ የጦር ሠራዊት ከግብጽ ወራሪ ወታደሮች ጋር የተዋጋባቸውን የጉንደትንና ፣ የጉንዳጉንዲን ፣ የጉራዕን ፣ የቀይሕቆርን ፣ ቦታዎች የሚያሳይ ካርታ ።

ምዕራፍ ዐሥራ ሁለት

ሁለተኛው ጦርነትና የኢትዮጵያ ድል አድራጊነት

የመዠመሪያው የጉንደት ጦርነት በኢትዮጵያ አሸናፊነት እንደ ተፈጸመ ዐፄ ዮሐንስ በድል አድራጊነታቸው በመጠቀም ወደ ቦጎስም፣ ወደ ምጥዋም አልተጓዙም ። ወደዚያ ለመሔድም ብዙ የሚገጥማቸው ችግር ነበር ። አንደኛው ቁጥሩ መጠነኛ ቢሆንም የግብጽ ጦር በቦጎ ስና በምጽዋ ወደብ ይገኝ ነበር ። ሁለተኛ ከሃምሳ እስከ ሰባ ሺ የሚደ ርስ ጦር እንደያዙ ከደጋው በሐማሴን ዐልፈው ወደ ቆላው ወደ ምጥዋ ቢወርዱ ለዚህ ሁሉ ሠራዊት ከነከብቱ የሚበቃ የእህልም ፣ የሣርም ፣ የውሃም ስንቅ ይቸግራል ።

ስለዚህ ፣ የመዠመሪያውን ድል እንዳጎኙ ወደፊት ገፍተው ወደብ በመያዝ ከሌሎቹ መንግሥታት ጋር ጠብ እንዳይፈጠር ጉዳዩን ዓዲ ኳላ ላይ ከመኳንንቶቻቸው ጋር መክረው ፣ ዘከረው ሁሉንም ትተው ወደ ዐድዋ ተመልሰው ኢስማኤል በቀድሞው ወሰን እንዲቆም አንድ ደብዳቤ ፣ እንደዚሁም ለንግሥት ቪክቶሪያ ሌላ ደብዳቤ ጽፈው ላኩ ። ለንግሥት ቪክቶርያ በጻፉት ደብዳቤያቸው ላይ ፣ አላግባብ የግብጽ ጦር አገራቸውን ወሮ በአልሞት ባይ ተጋዳይነት ተዋግተው ማሸነፋ ቸውን ፣ ኢስማኤልን "አንተም ከአባቶችህ አትበልጥም ፣ እኔም ከአባ ቶቼ አላንስምና ባገርህ ረግተህ የያዝኸውን አገሬን ልቀቅ" ቢሉት እምቢ ብሎ መዋጋቱን ፣ እርሳቸው ለንግሥት ቪክቶሪያና ለሌሎቹም ኃያላን የሚጽፉትን ደብዳቤ ምጥዋ ላይ ሙንሲንጀር ቀዶ እየጣለ ፣ በዚህ ፈንታ እርሳቸውን ጥፋተኛ ለማድረግ እርሱ እንደልቡ እየጻፈ መላኩን በዝርዝር ጽፈው ፣ በዚያው በአገልጋያቸው በገፔኔራል ኪርክ ሃም እጅ ልከው ነበር ። ነገር ግን ፣ አሁንም የግብጽ ባለሥልጣኖች ምጥዋ ላይ መልክተኛውን 6 ወር አስረው አስቀምጠውት በመጨረሻ በሕመምና በችግር ተጉላልቶ ለመሞት በቅቷል ።

በግብጽ በኩል ፣ በጉንደቱ መሸነፍ የነኮሎኔል አሬንድሮፕ መሞት በካይሮ እንዳይሰማ በጥብቅ ተከለከለ ። በዚህ ፈንታ የግብጾች በኢት ዮጵያውያን መሸነፍ ውርደት ስለሆነ ፣ ዐፄ ዮሐንስን እንደገና በመውጋት በደንብ ትምህርት ሰጥቶ ለመቅጣት የሚችል እና ያለፈውን መሸነፍ

ተቀብሎ የግብጽን የተዋጊነት ዝና የሚመልስ ከፍ ያለ የጦር ድርጅት በትጋት ይካሔድ ዠመር ። በግብጽ ባለሥልጣኖች ዘንድ ይኸን የመሰለ ራሳቸውን የማኩራራት ፣ ኢትዮጵያን በዝቅተኛ ደረጃ የመገመት ስሜት የሚያሳድርባቸውን ምክንያት በሁለቱ ቤተ መንግሥቶች (በካይሮና በመቀሌ) እና በሁለቱ ሕዝቦች መካከል ያለውን የሥልጣኔ ድርጅት ፣ የወታደራዊ ትጥቅና የጦር መሣሪያ ልዩነት በመገመት መሆኑ ጥርጥር የለውም ። ይሁን እንጂ ፣ በሁለቱ ሕዝቦች መካከል የነበረውን የተዋጊነት መንፈስ በተለይ ጦርነቱ የሚካሔድበት ሠፈር ለኢትዮጵያውያኑ ቀና ፣ ለግብጾቹ እደናጋሪ መሆኑን የግብጾቹ መሪዎች በነርሱም ውስጥ ያሉት የፈረንጆቹ አዝማቾች ሊገመግሙት አልቻሉም ።

ስለዚህ ፣ በኩራት መንፈስ እንደ ተከበቡ አዲስ ለሚዘምተውና ቁጥሩ 15 000 ለሚደርሰው ጦር የበላይ አዝማች ፣ የግብጽ የጦር ኃይል ጠቅላይ አዛዥ ፣ መሐመድ ራቲብ ፓሻ ተሾመ ። ለርሱም ቺፍ ኦፍ ስታፍ (ኤታ ማዦር) ሆኖ በምክትልነት የሚረዳው የአሜሪካኑ ተወላጅ ዠኔራል ዊ. ዊ. ሎሪን ተመደበ ። ከነዚህም ቀጥለው ዊሊያም ማክዳይና ቻርልስ ፈልድ የሚባሉ ኮሎኔሎች ተጨመሩ ።[1] ከነዚህም ጋር ከጀርመን የጦር ትምህርት ቤት ሠልጥኖ የተመረቀው ልዑል ሐሰን የሚባለው የራሱ የኢስማኤል ልጅ ተመደበ ።

በዚህ ዐይነት ፣ ካይሮ ላይ ዝግጅቱ በጎዳር ወር ላይ እንዳለቀ እንደ አውሮፓውያን አቆጣጠር ታኅሣሥ 5 ቀን 1875 ዓ. ም. ከንጉሡ ከኢስማኤልና ከጠቅላይ ሚኒስትሩ ለራቲብ ባሻ በዝርዝር የተሰጠው መመሪያ "ዮሐንስ ባለፈው ጦርነት ባሳዩት ድፍረት ምክንያት ሠራዊታቸውን በማፈራረስ ከሚሰጣቸው የበቀል ቅጣት ጐን ንጉሡ ከተመቱ በኋላ ግብጽ በምትፈልገው ዐይነት የዕርቅ ድርድር እንዲቀበሉ ማድረግ ፤ ምናልባት ወደ ሐማሴን መጥተው የግብጽን ጦር ለመግጠም የፈሩ እንደሆነ እዚያው አሉበት እከተማቸው ዐድዋ ድረስ ሔዶ በመምታትና የውስጥ ባላጋራዎቻቸውን በዚያው ሰዓት በማበረታታት የግብጽን ገዥነት ከመረብ ምላሽ እንዲጸና ማድረግ" የሚል የትምክህትና የኩራት አሳብ ይገኝበታል ።

በዚሁ ጊዜ ፣ የጦር ወታደሩ ቁጥር ከ15000 ወደ 20 000 ከዚያም እንደ ሁኔታው እየታየ ወደ 25 000 ከፍ እንደሚል ተነግሮት ጠቅላይ

1 ዘውዴ ገ/ሥላሴ በገጽ 151 ከጀኔራል ሎሪንግና ከሁለቱ ኮሎኔሎች ሌላ ስድስት አሜሪካውያን መኰንኖች እንደነበሩ ገልጸዋል ።

አዛዡ ከነጦሩ ጉዞውን ወደ ምጥዋ ዠመረ ። በ1875 እ. ኤ አ. በታኅሣሥ ወር መጨረሻ ላይ ምጥዋ የገባው የግብጽ ጦር ፣ በጥር ወር ላይ ከምጥዋ ወደብ ለቆ ወደ ደጋው ወደ አሥመራ ወጥቶ ጉራዕ ደረሰ ። ጉራዕ ከአሥመራ ወደ ደቡብ ምሥራቅ ሲል ዐርባ ኪሎ ሜትር ላይ የሚገኝ የመንደር ከተማ ነው ። ከግብጽ የጦር ሠራዊትም ጋር ብዙ የሱዳንና አዲስ የተቀጠሩ የአገር ተወላጅ ወታደሮች "ባሽቡዙክ" ነበሩ ። ከሁሉም የበለጠ ከግብጾቹ የራስነት ማዕረግ የተቀበሉት የሐጸ ጋው ባላባት ወልደ ሚካኤል ሰሎሞን የፈረስ ስማቸው አባ ጐሚዳ ስለሚገኙ ፣ ጦርነቱ እንደ ተዠመረ ብዙ መኳንንት እንደሚገቡላቸው በግብጾች በኩል ተሰፋ ተደርጎ ነበር ።

በዚህ ዐይነት ፣ ዐፄ ዮሐንስ "እዩልኝ! ጥፋተኛውን መርምራችሁ ፍረዱ" እያሉ ለንግሥት ቪክቶሪያና ለሌሎችም የአውሮፓ መሪዎች በመጻፍ የለመኑት ፣ "እንተም ካባቶችህ አትበልጥ ፣ እኔም ከአባቶቼ አላንሰምና በየአገራችን ረግተን ወዳጅነታችንን እንደ ቀድሞው እንቀጥል" እያሉ ለከዲቭ ኢስማኤል በደብዳቤ ያሳሰቡት ምንም ዐይነት ውጤት ሳያገኝ መቅረቱንና በዚህ ፈንታ የግብጽ ጦር ከቀድሞው በበለጠ እኳኋን ተዘጋጅቶ በራቲብ ፓሻ እየተመራ እንደገና መጥቶ ጉራዕ ላይ መሥፈሩን ሲመለከቱ በበኩላቸው እርሳቸውም ፣ "የአጋርና የኢስማኤል ልጆች ኢስማኤላውያን ፣ ሞዓባውያን ፣ ኤዶማውያን የተቀደሰችውን አገራችንን ለመውረር ሕዝባችንን ባሪያ አድርገው ለመግዛት መጥተውብናል ፤ ሁላችሁም ስለ አገራችሁና ስለ ሃይማኖታችሁ ጠላትን መመከት አለባችሁ" በሚል ዐዋጅ ሠራዊታቸውን ከቀሰቀሱ በኋላ ፣ ከከተማቸው ከዐድዋ የመዠመሪያ ጉዟቸውን ወደ እንደርታ አድርገው ሰውም ፣ ስንቅም ፣ ገንዘብም ከሰበሰቡ በኋላ ተመልሰው በጉንደትና በአዲኳላ አድርገው ወደ ጉራዕ አመሩ ። የተከተላቸው የጦር ሠራዊት ቁጥር ከ15 000 እስከ 70 000 ሲደርስ[1] ከዚሁ ከዐሥር እንዱ ባለጠበንጃ እንደ ነበርና ከንጉሡ በታች ሆነው ጦሩን ይመሩ የነበሩት ራስ ባርያው እንደነበሩ በየመጽሐፉ ተመልክቷል ። የግብጽ ጦር ግን ፣ ቁጥሩ ከ15 ወይም ከ20 000 ላይ ቢመደብም ፣ ሁሉም ባለጠበንጃ ሆኖ በሥነ ሥርዓትና በደንብ የታጠቀ ነበር ። መሪዎቹም በደንበኛ የጦር ትምህርት ቤት የሠለጠኑ ነበሩ ።

በዚህም ጊዜ ፣ ራቲብ ፓሻ በትራዕ ምሽጉን እየሠራ ዐርባ የሚሆነውን መድፍና ዐሥር ሮኬት በያለበት ጠምዶ ፣ ከዚህ ቀደም

1 ሀሮልድ ማርከስ የሠራዊታቸውን ቁጥር እስከ 200,000 አድርሶታል ። ከሁሉም ጠቅላላው 50,000 ወታደር ሆኖ ከዚህ ውስጥ 3,000 ፈረሰኛ ፣ 6,000 ባለጠበንጃ ያለው የሚመስል ነው ።

ጄኔራል ናፒየር ወደ መቅደላ በዘመተበት ሰዓት ለኢትዮጵያ መኳንንት ፥ "የእንግሊዝ ጦር እስረኞችን ለማስፈታት ሲል ከቴዎድሮስ ጋር ብቻ ከመዋጋት በቀር በምንም ዐይነት አገራችሁን አንፈልግም" ብሎ ያወጀውን እንደ ምሳሌ በመውሰድና በመጠቀም ፥ አሁንም መኳንንቱን ከንጉሥ ከዐፄ ዮሐንስ ለመለየት ሲል ፥ "እናንተን ከሚጨቁኑት ፥ የሰውን መብትና የሃይማኖትን ነጻነት ከማይጠብቁት ከዐፄ ዮሐንስ ጋር ከመዋጋት በቀር እናንተንም ፥ አገራችሁንም አንፈልግም" የሚል ዐዋጅ ባልተጣራ አማርኛ አጽፎ በንባብ አሰማ ። ምንም እንኳን እርሱ በያዘው አውራጃ አንዳንድ መኳንንትና ሽኮች ቢገቡለት ፥ የቀረው ባዬ ዮሐንስ በኩል ያለው ከርስቲያናዊው ጦር ከነመኳንንቱ ጎብረቱን አላላላም ።

ቢሆንም ፥ ባለፈው በጉንደቱ ጦርነት የደረሰውን የመሸነፍ ውርደት ያውቃልና ራቲብ ፓሻ ቁጥሩ የበረከተውን የኢትዮጵያን ጦር በሚዳ ላይ ፊት ለፊት መግጠሙ አደገኛ መስሎ ስለ ታየው ፥ እላይ እንዳልነው ደንበኛ ምሽግ በጉራዕና በቀይህ ኮር አሠርቶ በዚያ ላይ መድፉንና ጠበንጃውን ደግኖ እንዲቀመጥ ወታደሩን አዞ ስለ ነበረ ፥ ኢትዮጵያውያኑም ወደምሽጉ ሔደው መውጋቱ አደጋ መሆኑ ስለ ገባቸው ፥ ሁለቱም ቅርብ ለቅርብ እየተያዩ ሳይዋጉ ብዙ ጊዜ አሳለፉ ።

በመጨረሻ ግን ፥ የጦርነቱ ጊዜ መራዘም ለሁለቱም ወገን ተዋጊዎች በስንቅና በውሃ ረገድ ብዙ ጉዳት የሚያስከትል መሆኑ ተሰማቸው ። በተለይ በማጉርና ሐሰን ጉትጕታ የግብጽም ጦር ከምሽጉ ወጣ እንዲልና ያዬ ዮሐንስም ጦር ከሠፈረበት ቦታ እንዲንቀሳቀስ ተደረገ ። ያዬ ዮሐንስ ጦር ተነቃንቆ ባምስት መሥመር ሲጓዝ የሁሰቱ ወገን የጦር ሠራዊት በመጋቢት 7 ቀን 1868 ዓ.ም. ውጊያ ገጥመው ለአራት ሰዓት ያህል እንደ ተዋጉ ወደ መጨረሻው በሚዳው ላይ ጦርነት አበሾቹ ማጥቃት ሲዠምሩ ግብጾቹ ወደየምሽጋቸው እየሮጡ መግባት ዠመሩ ። በዚህም ጦርነት ኢትዮጵያውያኑን በመናቅ ከሚዳ ወጥቶ መዋጋትን የተመኘው ማጉር ኸሰን ኢስማኤል ወዲያና ወዲህ እያለ በጉብዝና ተዋግቶ ነበር ይባላል ። ቢሆንም ፥ አደጋውን ሲያዩ ተዋጊውን አጋልጠው ከወታደሩ ቀድመው ወደ ምሽጉ የገቡ ዋናው አዝማች ራቲብና አሰን ናቸው ተብሎ መሳለቂያ ሆነዋል ። [1]

1 L. Dei Sabelli, Storia di Abyssinia - Vol. PP. 248—251.
Douin, Histoire dun!regne du Kedive Ismael, Rom. III. PP. 944—55.
S. Rubenson, The Survival of Ethiopian Independence, PP. 322-329
Zewde G.S., The Process of Reun., P. 154—170

ነገር ግን ፥ የኢትዮጵያ ወታደር እስከ ምሽጉ ድረስ እየተከታተሰ ብዙውን የግብጻውያንን ወታደር በፈጀ መጠን ፥ ግብጾቹም በተሰዬ በምሽግ ያሉት በረሚንግተን ጠበንጃና በክሩፕ መድፍ እንደ ልብ እየተኮሱ ብዙውን የኢትዮጵያ ወታደር ፈጅተውታል ። በዚህ ዐይነት በሚዳ የተሰለፈው የግብጽ ጦር ቢሸነፍም ፥ በምሽግ ያለው ወታደር ሁሰት ቀን በመመከቱ ሊደመሰስ አልቻሰም ።

በዚህ ጦርነት ከግብጽ ወገን በሚዳ ግንባር ከገጠመው ከ5 ወይም ከ6000 ወታደር መካከል ሕይወቱ ተርፎ የተመለሰው ቁጥሩ ከ2.500 የማይበልጥ ሲሆን ፥ የሞተውና የተማረከው የግብጽ ጦር ቁጥሩ እስከ 3500 ይደርሳል ። ከምሽጉ ወጥቶ የተጠመደው 20 መድፍና 13000 ረሚንግተን ጠበንጃ በብዙ ሺ ከሚቆጠር ጥይት ጋር በኢትዮጵያውያኑ እጅ ተማረከ ። ቢሆንም ፥ በምሽግ ያለውን ጦር አጥቅተን መድፉን እንማርካለን በሚል ዓላማ ተነሣሥተው ወደ ምሽጉ የተጠጉ ቁጥራቸው ከ3 500 እስከ 4000 የሚደርስ ኢትዮጵያውያን ሞቱ ፤ 1000 የሚሆኑ ቆሰሉ ። የተማረከ ግን አንድም ኢትዮጵያዊ የለም ። ሐጋይ ኡርሊከ የሚባለው ጸሐፊ በዚህ ጦርነት አቡነ አትናቴዎስ መቁሰላቸውን ያወሳል ። [1]

በዚህ በጉራዕ ጦርነት ከ5 200 የግብጽ ወታደር ውስጥ የተረፈው 400 ብቻ ሲሆን ፥ የቆሰሉ 1600 ፥ የሞቱ 1000 ፥ የተማረኩ 2 200 መሆናቸውን ዱዋ የሚባሰው የፈረንሳዊ ጸሐፊ በበኩሉ መዝግቦት ይገኛል ። ይኸው ጸሐፊ ከኢትዮጵያውያን ወገን ከዘመተው 50000 ከሚሆን ጦር 5000 የሞተና የቆሰለ ሆኖ ግማሹም ዘማች ከውጊያው ላይ ብዙ የምርኮ መሣሪያና ዕቃ ስለአገኘ ፥ የማረከውን እየያዘ ያለ ስንብት ወደያገሩ ስለ ተበተነ ፥ ከዋናው ከጉራዕ ጦርነት በኋላ ምሽጉንም መደምሰስ ካስቸገረ ወዲህ ፥ በንጉሥ አጠገብ የተገኘው ጦር አጋማሹ ብቻ ፥ ማለትም 25000 ብቻ እንደነበረ አስገንዝቧል ።[2] ከኢትዮጵያውያን ወገን የተዋጉትን ፥ የሞቱትንና የቆሰሉትን ፥ ባገራችን በኩል በትክክል የሚገልጽ ጽሑፍ የለም ። ጦርነቱ ራሱ በደንብ ተዘርዝሮ አይገኝም ። አሰቃ ለማ ኃይሉ በዚህ በጉራዕና ባሰፈውም በጉንዳጉንዲ ጦርነት ላይ አባ ጉራጌ የሚባሉ ከጉራጌ አገር መጥተው አንኮበር

1 H. Erlech, A Political Biography of Ras Alula, pp. 60—61.
2 በአንደኛውና በሁለተኛው ጦርነቶች የተመለከቱትን አኀዞች በማብዛትም ሆነ በመቀነስ የተለያዩ ታሪክ ጸሐፊዎች የተለያዩ ቁጥሮችን አስፍረዋል ።
G. Douin, Histoire du Regoe du Kedive Ismael, pp. 832—962.

የኖሩ ፥ በኋላ ከአንኮበር ዐድዋ ሔደው የነበሩ መነኩሴ ፥ "በይው—የት ግሬዋ ልጅ በይው የትግሬዋ ልጅ!" እያሉ ወዲያና ወዲህ እየተፈና ጠሩ ማዋጋታቸውን ጠቅሰውሰታል ።[1] የዚህን የጉራዕን ጦርነት ብዙ የውጭ አገር ሰዎች ከዚህም ለየት እያደረጉ ሲተነትኑት እላይ እንዳልነው፥ ባገር ተወላጅ እጅ ተጽፎ ወደ ዘመናችን የተላለፈው በጣም ባጭሩ ነው ።

በቅርብ ጊዜ የታተመው ያዬ ዮሐንስ ዜና መዋዕል ፥ በራሱ የቃለ እጋኖ አነጋገር "በሁለተኛው ጦርነት ፥ ውጊያው የባሰ ሆኖ ዓለም ከተፈጠረ ዠምሮ ፥ ሆኖ የማያውቅ ጦርነት መደረጉን ፤ የመድፉና የጠበንጃው ጩኸት እንደ ክረምት ነጐድጓድ እየጮኸ ፥ ሕዝቡ ፥ ሰማይ ወድቆ የመሬትን መሠረት ያናወጠው እንደ መሰለው ፤ ጥይት እንደ በረዶ በመዝነቡ ሰዉ መደበቂያ ሥፍራ እንዳጣ ካመለከተ በኋላ ፥ በመጨረሻ ንጉሠ ነገሥቱ ከፈረሳቸው ላይ ወጥተው ሕዝባቸውን በንግግር አበረታትተው ሲቀድሙለት ፥ ሠራዊቱ የንጉሡን የልብ ጽናት በመመልከት ወደ ጦርነቱ ገብቶ የእስማኤላውያኑን አንገት አንድም ሳያስ ተርፍ እየቆራረጠ መጨረሱን ሲያወሳ የጦርነቱን ዓመትና ቀን ፥ የሠራዊት ቁጥር ፥ የሞተውንና የቆሰለውን ፥ ከጠላትም ወገን ሆነ ከኢት ዮጵያም ወገን የሆነውን ዝርዝሩን አይሰጥም ።[2] በሙሴ ቬን የታተመውም ከዚህኛው አሳጥሮ በጥቂት መስመሮች ጠቅሶት ያልፋል ።[3]

የሆነ ሆኖ ፥ በዚህ በሁለተኛው ጦርነት መሸነፍ ጐን በዋናው የግዛት አቀንቃኝ በነበረው በወርነር ሙንሲንጀር ሞት ሳቢያ ከካይሮ እስከ ዛንዚባር ወይም ከሚዲተራኒ ባሕር እስከ ሕንድ ውቅያኖስ ድረስ ሊዘረጋ ታስቦ የነበረው ሰፊው የኢስማኤል የቄሣር ግዛት የምኞት ዓላማ ከሸፈ ። የመዠመሪያው ድል አድራጊነታቸውን እንደ ጥፋት ቆጥሮት ዐፄ ዮሐንስን በደንብ ሊቀጣ ተዘጋጅቶ የመጣው ሁለተኛው የራቲብ ፓሻና የልዑል ሐሰን ጦር ራሱ ተቀጣ ። ኢስማኤል ለሦስተኛ ጊዜ ሊሳሳት ስላልፈለገ ፥ ሦስተኛ ጦር ለመላክ

1 መንግሥቱ ለማ ፥ መጽሐፈ ትዝታ ዘአለቃ ለማ ኃይሉ ፣ ገጽ 167-170 ።

2 ወባሕቱ በዳግማይ ጸብዕ ጸንዓ ተባዕበ ወከነ ዓቢይ ቀትል ዘኢከነ ከማሁ አም ተፈጥረ ዓለም እስከ ይእዜ እስመ ድምፀ መድፍዕ ወመንገኔ ተመሰለ ከመ ነጐድጓድ በወርኃ ክረምት ። ዐ እሰ መለሎሙ ጸድፈ አምርዕሱ ወንሕለ መሠረተ ምድር በታሕቱ ። አሜሃ ተሐዋአ መካነ ተኃብእ ወተሠውሮ እስመ ይዘንም አረር ከመ በረድ . . . አሜሃ ወጽአ ዮሐንስ ላዕለ ፈረሱ ። ወአስተጻነአሙ ለሕዝቡ . . . ወሰበ ርእዮ ሠራዊተ ንጉሥ ጥብዓተ ልቡ ለዮሐንስ . . . መልሑ አሰይፍቲሆሙ ወመተሩ ክሳ ውዲሆሙ ። ወከመዝ ኃልቁ ወኢተርፈ አሐዱ አምውሰቴቶሙ . . . ገጽ 140-141

3 M. Chaine, Histoire du Regne de Yohannes IV, PP. 10—11.

አልቃጣም ። ሁሉንም አመዛዝኖ "እንግዲህ በቃን" ብሎ ጦረኛ የመሰለው መሪ ሰላማዊ ሆኖ ፥ የሰላም ደብዳቤ በመጻፍ መሸነፉን ለመ ደባበቅ ይሞክር ዠመር ።

ከዚህ ድል ቀጥሎ ያለው ውዝግብ የዕርቁ ጉዳይ ነበር ። የተረፈውን ጦር ፥ በምሽጉ ውስጥ የነበረውን እንደ ያዘ ፥ ጠቅላይ አዝማቹ ራቲብ ፓሻ እንደ ምክትሉ የሚቆጠረውን ዋናውን ጸሐፊ መሐመድ ሪፋት ቤይ የሚባለውን ላክ ። እሱም ምንም ሳይፈይድ ተመለሰና በርሱ ፈንታ ዐሊ አል ሩቢ የሚባለው የዕርቁን ድርድር ከራቲብ ፓሻ በጽሑፍ ይዞ ወዳዬ ዮሐንስ መጣ ። ከራቲብ በኩል የቀረበው ድርድርም ፥—

1ኛ/ ሁለት ጊዜ በተደረገው ጦርነት ከግብጾቹ የተወሰደው (የተማረከው) የጦር መሣሪያ እንዲመለስ ።

2ኛ/ ምርኮኞቹ ተለቀው ወደ ግብጽ እንዲመለሱ ።

3ኛ/ በሁለቱ መንግሥታት መካከል ነጻ የንግድ ልውውጥ እንዲደረግ የሚል ነው ።

ለዚህ ድርድር ፥ ዐፄ ዮሐንስ በበኩላቸው የሰጡት መልስ ፥ "የቦ ጎስን ግዛት ለቃችሁ ወደ ነበራችሁበት (ወደ ምጥዋ ወደብ) ተመለሱና እኔም ምርኮኞቹን እለቃለሁ ። ነጻ ንግዱንም እፈቅዳለሁ ፤ የተማረከው የጦር መሣሪያ ግን እይመለስም" ብለው መልስ ከሰጡ በኋላ ፥ የዚህን ጉዳይ ተነጋግረው እንዲጨርሱ የእንግሊዝ ቋንቋ ዐዋቂውን ሊቀ መኳስ ምርጫ ወርቁን ወከሉ ። ይኸው ጉዳይ ውሳኔ ሳያገኝ ከግብጾች ጋር ተደርበው የነበሩት ደጃዝማች ወልደ ሚካኤል ሐማሴንን ዘራርፈው ዐፄ ዮሐንስን በመፍራት ወደቆላው ወደ ዓይሰት ሸሹ ። በምጥዋ በግብጾች እጅ ታስሮ የነበረው ያዬ ዮሐንስ ባለሟልና መልከተኛ ዠኔራል ኪርክሃም ታሞ እንደ ዕብደት አድርጎት መሞቱ ተሰማ ። የስምምነቱም ጉዳይ በየምክንያቱ ስለ ተራዘመ ፥ ዐፄ ዮሐንስም በጦር ኃይል የግብጽን ጦር ከቦጎስም ፥ ከሐባብም የማባረሩና ወደምጥዋ መዝመቱ ስለ አልተመቻቸው ፥ ለሐማሴኑ ግዛት ደጃች ኃይሉ እባ ሐባል የሚባሉትን የራስ ወልደ ሚካኤልን ዐይነተኛ ባላንጣ ሾመው ወደ ከተማቸው ወደ ዐድዋ ተመለሱ ። ዝርዝር ሁኔታው ወደፊት ይገለጻል ።

የዐፄ ዮሐንስን ወደ ዐድዋ መመለስ ፥ ሰዚህ ጦርነት ተሰልፎ የነበረውም ዋናው ጦር መበተኑን ራቲብ ፓሻ ሲያውቅ እንደገና ወደ ሐማሴን መግፋት ዠመረ ። በርሱም የተደገፉት ደጃች ወልደ ሚካኤል በዐፄ ዮሐንስ የተሾሙትን ደጃች ኃይሉን በሐምሌ ወር ጸሐዘጋ ላይ

ወግተው ማርከው ገደሏቸው ። ቢሆንም እላይ እንዳልነው ፣ የግብጹ መሪ ኢስማኤል ፓሻ በአገሩም ፣ በውጭም ብዙ ችግር ስለ ገጠመውና በእርግጥም ከዐፄ ዮሐንስ ጋር ስምምነቱ እንጂ ፣ ጦርነቱ አለመጥቀሙን ስለ ተረዳ ፣ በመጨረሻ ለወልደ ሚካኤል የበቃ እርዲታ አታድርጉ የሚል ትእዛዝ ለራቲብ ፓሻ ላከ ። ወልደ ሚካኤል ከሁለት የወደቀ ዛፍ ሆኑ ። በዚሁ መካከል ፣ ዐፄ ዮሐንስ ለሻለቃ አሉላ እንግዳ ከመረብ ወዲያ ያለውን ግዛት ከራስነት ማዕረግ ጋር ሰጡአቸው ። አሉላም ወደ ግዛታቸው እንደ ደረሱ እስካሁን ከግብጾች ጋር የነበሩትን ደጃዝማች ወልደ ሚካኤልን በመልዕክት አባብለው በማስገባት ፣ ደብረ ታቦር ወስደው ከንጉሠ ነገሥቱ ጋር አገናኙአቸውና ዕርቀ ሰላም ወረደ ።

በንጉሠ ነገሥቱ ፈቃድ ፣ ወልደ ሚካኤል የራስነት ማዕረግ አግኝተው ከራስ አሉላ ጋር ወደ ሐማሴን ተመልሰው በቦጎስ እንዳሉ "እንደገና ከግብጾች ጋር በምስጢር ይላላካሉ" በሚል ሰበብ በራስ አሉላ ትዕዛዝ ታስረው ወደ መቀሌ ተላኩ ። ከዚያም በንጉሠ ነገሥቱ ትዕዛዝ ወደ አምባ ሰላማ ተራራ ተልከው ተግዘዋል ። በኋላም ነጻ ሆነው በሽምግልናቸው ወራት የዐድዋንም ጦርነት ተካፍለዋል ።

ግብጾች በሁለቱም ጊዜ ጦርነት በጠቅላላው ከ12 እስከ 13000 ሰው ስለ ሞተባቸው ፣ 39 መድፍ ፣ 15000 ጠበንጃ ፣ 40000 በቅሎና ግመል ስለ ተማረኩባቸው ፣ በገንዘብም ረገድ ከግማሽ ሚሊዮን ስተር ሊንግ በላይ ስላወጡ ፣ ከእንግዲህ ወዲያ የጦርነቱን ነገር እርግፍ አድርገው በመተው ከሐማሴን ፣ ከአካለ ጉዛይና ከሠራዬ ተጠቅለው ወደ ምጥዋ ወደብ ገብተው የወደቡን ሥራና አስተዳደር እያጠባበቁ ተቀመጡ ። የክርስቲያን ይዞታ የሆኑትን እነዚህን አውራጃዎች ሲለቁ ቦጐስና ሐባብ ግን በእጃቸው እንዳለ ቆየ ።

የግብጽ ባለሥልጣኖችና ራሱ ከዲቭ ኢስማኤል በነበራቸው የንቀት መንፈስ የመዠመሪያውን ጦርነት ውጤት እንደ ደበቁ ሁሉ ፣ ያሁኑን የሁለተኛውን የጦርነት ውርደት ሕዝባቸውም ፣ የውጭ አገር ሰዎችም እንዳያውቁ የበለጠ ይጣጣሩ ነበር ። ወሬውን ሰምቶ ፣ ከምጥዋም ከሱዳንም ወደ ካይሮም ፣ ወደ እስክንድርያም የሚገባው ሰው ወሬውን እንዳይነዛ የጠበቀ ቁጥጥር ለማድረግ ሞከሩ ።

"በኢትዮጵያ የተደረገው ጦርነት ቀንዮናል" የሚል ንጉሣዊ ማስታወቂያ ወደ ካርቱም ፣ ወደ ሰናሂት ለማስተላለፍ ከዲቭ ኢስማኤል ሲዘጋጅ አላዲን ቤይ የሚባለው ፣ "እንግዲያው ስለ ድሉ የደስታ መድፍ ለምን አንተኩስም" ብሎ ቢጠይቅ ፣ ፋሂሪ ፓሻ የሚባለው ፣

"የጦርነቱን ጠቅላላ ፍጻሜ መጠበቁ የተሻለ ነው" ብሎ መለሰለት ይባላል ። [1]

የጦርነቱ ጠቅላላ ሁኔታ ሲታይ ከሜዳ ላይ በተደረገው ዋነኛው ጦርነት ኢትዮጵያውያን እንዳሸነፉ ማናቸውም የውጭ አገር ጸሐፊ አረጋግጧል ። ነገር ግን ፣ በምሽጉ ጦርነት ግብጾቹ ተደብቀው በሙሉ ከመጨፍለቅ ራሳቸውን አድነው በሜዳ የተጋለጡትን ብዙ ኢትዮጵያውያን ስለ ጨረሱ ፣ ንጉሠ ነገሥቱ የምሽጉን አለመበገር ተመልክተው ወደፊት ገፍተው ወደ ቆላ ለመውረድ ሆነ ጠብ ያበቀለውን የቦጎስንና የሐባብን ወረዳ ለመውረር ሳይመቻቸው ቀርቶ ፣ ወደ ዐድዋ መመለሳቸውና ከዚህ ጊዜ በኋላ እላይ እንዳልነው ሁለቱም ወገኖች ወደ ዕርቅ ድርድር ለመግባት መገደዳቸው የታወቀ ነው ።

የሆነ ሆኖ ፣ በዚህ በሁለተኛው ድል አድራጊነት ያፄ ዮሐንስ ዝና በያለበት እየተሠራጨ ሲሔድ 1 የግብጽ መንግሥት ባገር ውስጥም በውጭም እየተዋረደ ሔደ ። ንጉሠ ነገሥቱም ቀድሞ በውስጡ ዘውድ የደፋ አንበሳ ያለበት ዙሪያውን ንጉሠ ነገሥት ዮሐንስ ዘኢትዮጵያ የሚለውን ማኅተማቸውን አስፈርሰው ፣ "መስቀል ሞዓ እስማኤላውያን" የሚል አዲስ ማኅተም አሠርተው በዚህ ማኅተም ከውጭ አገር መሪዎች ፣ ካገር ውስጥ መኳንንትና መሳፍንት ጋር ይጻጻፉ ገሥግር ። [2]

መስቀል ሞዓ እስማኤላውያን ማለት ፣ ክርስትና እስልምናን ወይም የእስማኤል ተከታዮችን አሸነፈ ለማለት ነው ።

የሆነ ሆኖ ፣ ዐፄ ዮሐንስ ሁለት ጊዜ በግብጾች ላይ ያገኙት ድል አድራጊነት በወታደርነት መስክ ዝናቸውን በያለበት እያደመቀው ሔዷል ። ድል አድራጊነታቸውን በማውሳት ስመኝ የማናውቀው የገራችን ገጣሚ እንደዚህ ሲል አሞግሷቸዋል ።

"ከላይ የወረደው ከጽዮን መቅደስ
ባባቱ ሚካኤል* በናቱ ሥላስ
አጨደው ከመረው ፣ ያን ያሕዛብ ገብስ
ወቃው ደበደበው ሰጠው ለነፋስ
ዐሊሙ ነፍጠኛ ዐፄ ዮሐንስ"

1 Zewde G.S., The Process of Reun. . ., pp. 168—170.
2 S. Petrides, Le Liver d' or de la dynastie Salomonienne d' Ethiopia, pp. 23—2
* አባቱ ሚካኤል የሚለው የራስ ስሑል ሚካኤል ተወላጅነታቸውን ለመጥቀስ ነው ።

ምዕራፍ ዐሥራ ሦስት

በግብጾችና ባፄ ዮሐንስ መካከል የምኒልክ አቅዋም

ካፄ ዮሐንስ ጋር በነበራቸው የንጉሠ ነገሥትነት የከረረ ፍልሚያ አንጻር ፣ ምኒልክ በግብጾችና ባፄ ዮሐንስ ጠብና ጦርነት መካከል የወሰዱት የገለልተኝነትና የቁጥብነት አቅዋም በብዙ የውጭ አገር ሰዎች ዘንድ ተመስግኗል ። [1]

ዮሐንስና ምኒልክ ፣ ሁለቱም ባንድ ዘመን ተጣናኝተው ሁለቱም በየከፍለ ሀገራቸው በንጉሠ ነገሥትነት ሥያሜ እየተጠሩ ፣ በንጉሠ ነገሥትነት ማኅተም እያተሙ ፣ የውጭን አገር መንግሥታትን ወዳጅ ነትና እሠልጣኝነት ይሹ ነበር ። ሁለቱም የወሎን ፣ የቤገምድርን ፣ የየጁንና የላስታን ፣ የጐጃምንና የስሜንን ባላባቶች ታማኝነት በትጋት ይሻሙ ነበር ። የነዚህም እውራጃዎች መሳፍንት የቤገምድሩ ራስ ወልደ ማርያም ፣ የስሜኑ ራስ ወልደ ሥላሴ(ወሬኛ) ፣ የየጁው ደጃች ወሌ ፣ የጨጨሆው ራስ ብሩ አሊጋዝ ፣ የሰቆጣው ዋግሹም ተፈሪ ወደ ዮሐንስ ፣ ወደ ምኒልክም ፣ ወደ ግብጽም እያሉ በመዋለል የዮሐንስ ጠላት ለምኒልክ ወዳጅ ፣ ምኒልክን እምቢ ብሎ ወዳጄ ዮሐንስ የተጠጋው ደግሞ ፣ ሹመትና ባለሙዋልነትን ሲያገኝ ፣ በዚሁ ረገድ የውጭ አገር ሰዎችም በሁለቱ ነገሥታት ላይ የነበራቸው አቅዋም የተለያየ ነበር ።

ከዮሐንስ ይልቅ ፣ ምኒልክ የሚሲዮናውያኑን የወንጌል ስብከታቸውን ስለ አልተቃወሙ ፣ ብዙ የፈረንሳይ ተወላጆች በቃልም በጽሑፍም ለምኒልክ ድጋፍ ያደርጉ ነበር ። የዐፄ ዮሐንስ የቅርብ ወዳጅና ደጋፊ የነበረው በምጥዋ የፈረንሳይ ምክትል ቆንሲል ፣ ኮንት ደሳርዜክ፣ በወሬ እንደ ሰማውና በደብዳቤም እንደ ተረዳው በሙሉ ልቡ ምኒልክን እንደሚደግፍ ገልጿል ። ምኒልክም ይሽንኑ ወሬ ስለሰሙ በርሱ አማካይነት ከፈረንሳይ መንግሥት ጋር ለመወዳጀት አስበው ፣ “የተላክ ከንጉሠ ነገሥት ምኒልክ ዘኢትዮጵያ ይድረስ ከኰንሱል ፈረንሳዊ ደሳርዚክ. . . የርስዎን ደግነት ርእሰ መማክርት ጊዮርጊስ ነገረኝ ። ስለዚህም ነገር ፍቅርዎን ፈለግሁኝ ። ከአውሮፓ ነገሥታት

1 J. de Coursac, Le Regne de Yohannes. . ., p. 316.

ሁሉ እንዲያፋቅሩኝ ብርሃን በኢትዮጵያ እንድትገባ እንዲጥሩልኝ... ቤተ መንግሥትን የሚያጠና ተግባር ይፈልጉልኝ... ብለው በጥር 24 ቀን 1864 ዓ.ም. እንደ ኢትዮጵያ ቁጥር የጻፉለት ደብዳቤ ኩርሳክ ባሳተመው መጽሐፍ ላይ ይገኛል።[1]

በእርግጥ የሌሎችን መንግሥታት ወዳጅነት እንደሚፈልጉ ሁሉ ከግብጽ መሪ ከክዲቭ ኢስማኤል ጋር ደብዳቤና ገጸ በረከት ተለዋውጠዋል። በርሱ ወዳጅነት ከግብጽ አገር፣ እንደ ባላንጣቸው እንደ ዮሐንስ፣ ጳጳስ እስመጥተው በደንብ ለመንገሥ ፈልገው ዮሐንስን ከድተው ወደ ግብጾች በገቡት በአለቃ (ራስ) ብሩ፣ በዘይላው ባላባት በአቡበከርና በልጁ በኢብራሂም፣ በፈረንሳዩ በሙሴ ፒዬር አርኑ አማካይነት ተጣጥረዋል። ከዲቭ ኢስማኤልም የወረራ ምኞቱን ላዬ ዮሐንስ እንደ ሸፈነው ሁሉ፣ ለምኒልክም የግብጽ መንግሥት በኢትዮጵያ ላይ ምንም ዐይነት የመሬት ፍላጐት እንደሌለው፣ የርሱም አሳብ ዮሐንስን በሰላምም፣ በውጊያም ጥሎ የኢትዮጵያን ንጉሠ ነገሥትነት ለምኒልክ ለማስጨበጥና እርሳቸውን ብቻ ለማወቅ መፈለጉን በደብዳቤም፣ በነ አለቃ ብሩም እንደበት አረጋግጧል። ይኸም የመዠመሪያው ወቅት አሳቡ ለምኒልክ ሳይጣማቸው አልቀረም። ስለዚህም በመዠመሪያው ወቅት በሁለቱ መካከል የደብዳቤውና የገጸ በረከቱ ልውውጥ ደመቅ ብሎ ታይቷል። በዚህም ጊዜ ከዲቭ ኢስማኤል ለ"ሐበሻ ሡልጣን" በሚል አርዕስት ለምኒልክ በምጥዋ ወኪሉ በኩል የላከውን ደብዳቤ፣ ወኪሉ የዮሐንስና የምኒልክ ሁኔታ ስለ ተማታበት አሳስቶ ለዮሐንስ ላከው። ዮሐንስም ደብዳቤው በእርግጥ ለርሳቸው እንደ ተጻፈ በማመን በደስታና በአክብሮት ተቀብለው ከቆዩ በኋላ፣ ስሕተት መሆኑን የተረዱትና በዚሁ ብዙ ውዝግብ የተፈጠረው በኋላ ነበር።[2]

የሆነ ሆኖ፣ የከዲቭ ኢስማኤል አያያዝ በቃልም በደብዳቤም የሚለውና በተግባር የሚፈጽመው፣ ይኸውም ግለት ኢትዮጵያን በሰሜናዊ ምሥራቅና በሰሜናዊ ምዕራብ እየወረረ ግዛቱን ለማስፋት ከሚያደርገው ጥረት ጋር ስለ አልገጠመ፣ ንጉሥ ምኒልክ ከርሱ እየራቁ ከዙፋን ባላንጣቸው ጋር ተቀራረቡ። በዚሁ መሠረት በሁለተኛው ጦርነት ዋዜማ ላይ የግብጽ ጦር ተዘጋጅቶ ኢትዮጵያን ለመውረር መምጣቱን ገልጸው፣ ንጉሠ ነገሥቱ ዐፄ ዮሐንስና ጳጳሱ አቡነ አትናቴዎስ፣ ይኸን የመጣውን ያገርና የሃይማኖት ጠላት የኢትዮጵያ ሕዝብ ተባብሮ እንዲመልስ ባደረጉት ዐዋጅ መሠረት፣ ምኒልክም ላዬ ዮሐንስ ያንድ ክፍል

1 Ibid.
2 A. del Boca, Gli Italianni in Africa, p. 85.

የፈረሰኛና የእግረኛ ጦር ልከው ነበር። ድሉም ከተገኘ በኋላ በዓሉ በዐድዋ ሲከበር እርሳቸውም በአንኮበር እንዲከበር አድርገዋል ይባላል።[1]

ነገር ግን፣ በመሳፍንት መካከል በየትኛውም ከፍለ ዓለም እንደ ዙፋን ባላንጣነት የበለጠ የሚያካርር፣ የሚያዋጋና የሚያፋጅ ሌላ ምክንያት አልነበረም። ዮሐንስና ምኒልክ በስሜንና በደቡብ በተለያየ የትውልድ አውራጃቸው ሆነው በአንዲቷ የኢትዮጵያ ዙፋን በመፋለም ላይ እያሉ፣ የኢትዮጵያን የየአውራጃ መሳፍንት ወደየራሳቸው ጐራ በመሳብና የውጭን አገር መሪዎች ወዳጅነት ለየግላቸው በሚሻሙበት ሰዓት፣ ባላንጣቸው ዮሐንስ እንዲያሸንፉ ምኒልክ ከሸዋ ለዮሐንስ እርዳታ መላካቸውና ያዬ ዮሐንስ ማሸነፍ ሲሰማ፣ በዓሉን በሸዋ ማክበራቸው አጠራጣሪ ይመስላል።

ነገር ግን፣ ምኒልክ በሕይወታቸው የራሳቸውን የግል ስሜት እያሸነፉ የሕዝብን ፍላጎት ሲያሟሉ ይገኛሉ። "ዐፄ ቴዎድሮስና የኢትዮጵያ አንድነት" በተባለው መጽሐፍ ላይ እንዳነበብነው፣ ከመቅደላ አምልጠው ከመጡ ወዲህ፣ የቴዎድሮስ ሞት ሲሰማ እንዳይወረር ይሠጋ የነበረው ጦራቸው ከነመኳንንቱ በቴዎድሮስ ሞት ግባት እየተኮሰ ከውጭ ባደባባይ ሲደሰት፣ እርሳቸው በእልፍኛቸው ውስጥ በሐዘን ላይ ነበሩ። አሁንም ኢስማኤል ኢትዮጵያን ለመውረር መሞከሩ ግንንም ኢትዮጵያዊ ሲያሠጋ፣ ለእርሳቸው ካገር ጠላት ጋር መወዳጀቱ እንያማይጠቅማቸው ከመረዳታቸውም በላይ፣ ገና ዐፄ ዮሐንስን አስጠቃለሁ በማለት የግብጽ ጦር በያለበት የሚያደርገውን ወረራ በአሳባቸው ለመቀበል አዳጋች ሆኖባቸው ነበር።

የኢስማኤል ጦር በሜዳ ላይ ጦርነት፣ ለሁለተኛ ጊዜ ተሸንፎ በምሽጉ ውስጥ እንዳለ የወረራውን አሳብ ለመተው ሁኔታው እስገድዶታል። ጦርነቱ በመጋቢትና በሚያዝያ ወራት ላይ እንዳለቀ ከዮሐንስም፣ ከምኒልክም ወዳጅነት በሚፈልግበት ሰዓት ምኒልክ በሰኔ 10 ቀን 1868 ዓ.ም. ለኢስማኤል የጻፉት በዲፕሎማሲ አነጋገር የተሸፈነው ደብዳቤያቸው ደንበኛ አቅዋማቸውን ይገልጻል። ቃሉም ከዚህ የሚከተለው ነው።

> "ከዳግማዊ ምኒልክ ንጉሠ ነገሥት ዘኢትዮጵያ ይድረስ ወደ ከበረው፣ ከፍ ካለው ከታፈረው ኢስማኤል ፓሻ... የዛሬ 3 ዓመት ከኢብራሂም አቡበከር ጋር የሰደዱልኝ ገጸ

2 አፈ ወርቅ ገ/የሱስ ዳግማዊ ምኒልክ ንጉሠ ነገሥት ዘኢትዮጵያ፣ ገጽ 24።

በረከት. . .ደረሰኝ ። . . .አሁን ደግሞ አቶ ጴጥሮስ እርኑስ የፈረንሲስ ነጋዴ ወደ አውሮፓ የሚመለስ ቢሆን እርሱም የማምነው ሰው ስለሆነ ፡ የመንግሥትንና የንግድን ጉዳይ ሁሉ እንዲያደርግልኝ አዝዠዋለሁ. . . ከርሱም እጅ ጥቂት የፍቅር በረከት ምስክር እንዲሆን ይቀበሉኝ. . .የርስዎ መን ግሥት ምክር ለኔ ሥራ በርን የሚደፍን መሰለኝ ። ጐረቤቶቼን (ዐፄ ዮሐንስን ወይስ የሐረርጌን ሡልጣን?) ሊወጉ የመጡ የርስዎ ወታደሮች በኢትዮጵያ ደቡብ (ሰሜን) በኩል ትግ ሬን ተዋጉት ። ዛሬም አላረፉም ። ከኒያ የተከፈሉት (ግማሹ የግብጽ ጦር) ተጐሪን (ታጅራን) ያዙት ። አውሳንም ጨውንም ያዙት ። የሸዋን መንግሥትና የኦሮሞን አገር ይዞ የነበረው አዳሉም ሐረርጌም በርስዎ ወታደሮች እጅ ሆነ ። ዛሬ ጦሩ በጥጋችን (በአጠገባችን) ነው ። ሦስተኛ ጦር በነጭ አባይ መጥቶ (በምዕራብ መጥቶ ቋራን የወረረው) በኦሮሞ አገር ታየ ይሉናል ። በሐረርጌና በዘይላዕ (ዘያላ) የወጣው (የመጣው) ከላይኛው ጦር ጋራ ጉራጌ ላይ እንዲገናኙ ተቃጥረዋል ይባላል። ይህም ምስጢር አይደለም ጉራጌውም የኔ ግዛት ነው።

አሁን ይህን ምን እንበለው ። የወታደሮችዎ ሥራና የወዳጅነት ፍቅር የሚያሳይ የደብዳቤዎ ቃል የተተካከለ አይመስለኝም ። እጅግ የሚያስፈራ ነገር ነው ። በዚህም እጅግ አዝኛለሁ ። ነገር ግን እርስዎ እኔን ወዳጅዎን አለአንድ ብልሃት ፡ አለአንድ ሥልጣን መጥተው ይወጉኛል አይመስለ ኝም አገሬ ድረስ መጥተው ። ለጊዜው ብቻ አሳዘነኝ እንጂ ነገር ግን ኢትዮጵያ በእናንተ ጦር መከበቧን ማሳየት ይገባናል ።

ዛሬ በባሕረ ኤርትራ ያሉ በሮች ፡ በሕንድ ውቅያኖስ አውራጃ ያሉ በሮች ወደኛ ከጨርቅ በቀር ሌላ ዕቃ እንዳ ይወጣ ከለከሉ ። ነፍጥ ባሩድ የወታደር መሣሪያ ሁሉ ለመጠበቂያ የሚሆን ሁሉ በዕውቅ ተከለከለ ። የግብጹው ያን ጦር አገሩን ሁሉ ከበበው ። ጥቂት ቆይቶ አዋሽ ሊገባ ነው ከኔ ግዛት ላይ ። ይህ የሆነ እንደሆነ የፈራሁት ሁሉ ደረሰ ይህም ለርስዎ ማሳየት ይገባል ።”

ምኒልክ ስለ ግብጽ ወረራ ያላቸውን ሥጋት በዚህ ዐይነት ከገለጹ በኋላ በደብዳቤያቸው መጨረሻ ላይ . . .
“. . .ለመንገዱ ለበሩ ሳንከለከል በተጐሪ(ታጁራ) አውራጃ ያለ መካከለኛ መንገድ በማህል እንዲኖርልን ፡ የንግድ ዕቃ

ሁሉ ይህ ይቅር ሳይባል ከወዲያ (ከአውሮፓ) የሚመጣ ሁሉ ከዚህም የሚሄድ ሁሉ መሄድና መምጣት እንዳይ ከለከልብን. . .ስለዚህም አቶ አርኑስን ሥልጣን ሰጥቼ ለድጂዋለሁ. . .ስለዚህ መልካም ፍሬ ከርስዎ እንዲያገኝ ተስፋ አለኝ ። እግዚአብሔር ያብራልዎ እድሜዎም ይርዘም ። 10 ለሰኔ 1868 በልቼ ከተማ ተጻፈ ።”
በማለት ደምድመዋል ።

ከዚህ ቀጥሎ ባለው ጊዜ የግብጽ መንግሥት ያለአቅም ፡ ያለበቂ ጥናት በያለበት እየፎለለ ብዙ አገር ከያዘ በኋላ ፡ በኢትዮጵያ ሰሜን ባዔ ዮሐንስ ሲሸነፍ ፡ በሱዳን የመህዲ መነሣት የወታደሩን አውታር ገረሰሰው ። በዚሁ ጦን በያለበት ያሠራጨውን ወታደር ፡ በያለበት የዘ ረጋውን የልማት ሥራ ለማራመድ የኢኮኖሚው አቅዋም ሳይችል ቀረ ። በመጨረሻም ከውስጥና ከውጭም በተነሣ ንቅናቄ የኢስማኤል መንግሥት ከመውደቅ አልዳነም ነበር ።

ምዕራፍ ዐሥራ አራት

በኢትዮጵያና በግብፅ መካከል ተንጠልጥሎ የቀረው የሰላም ውል

ከውጊያው በኋላ በዚያው በምሽግ ውስጥ እንዳሉ ልዑል ሐሰንና ዋናው አዝማች ራቲቭ ፓሻ "ጥፋቱ ያንተ ነው፤ የለም ያንተው ነው" በመባባል ከተጨቃጨቁ በኋላ ፣ ራቲቭ ሳይወድ በግዱ ሁኔታውን ለግብጹ መሪ ለኢስማኤል በቴሌግራም አሳወቀ ። ቀጥሎ በራፖር ገለጸ ። ራሱንም ከወቀሳና ከቅጣት ለማዳን ጥፋቱን ሁሉ በአውሮፓውያኑ መሪዎች ላይ እንደዚህ ሲል ለጠፈው ።

> "... በመጋቢት 6 ቀን 1876 የጠላት ጦር ወደ ቀይህ ኮር መጓዙን እንደ ሰማሁ ጄኔራል ሎሪንግና ኮሎኔል ዳይ ከምሽግ ወጥተን እንግጠም ቢሉኝ ፣ ይኸ ዐይነቱ የሜዳ ጦርነት አደገኛ መሆኑን አጣርቼ ብነግራቸውም 'እምቢ' ብለው ስለወተወቱ ፣ አንደኛ ከነርሱ ጋር በስምምነት እንድሠራ ከበላይ ትእዛዝ ስለ ተቀበልሁ ፣ ሁለተኛም ጊዜው ስለ አጠረ 'እሺ' ብዬ በማግሥቱ ከምሽግ ወጥተው ስንጓዝ ንጉሡ የሐንስ በተመለከተን ጊዜ ወደ ቀይህ ኮር መጓዙን ትቶ 250000 ጦሩን እንደ ያዘ ወደኛ ቀልበስ ብሎ ገጠመንና የኛዎቹ በጉግንነት የጠላትን ጦር ገጥመው ታላቅ እልቂት ሆኖ ወደኋላ እንዲያፈገፍግ አደረጉት ... ግሩም የሆነ የጨበጣ ጦርነት ነበር ። ልዑል ሐሰን ራሱ በእጁ የጠላትን ብዙ ወታደሮች ገድሏል ። ቢሆንም ከኛ ወገን የሰባት ባታሊዮ ጦር ፈርሶ 19 መድፎች ተማርከውብናል ... ገምበር ወደ መጥለቅ ስታዘነብል ፣ ወደ ምሽጉችን ገባን ... በዚህ ሰፊ ራፖር እንደ ዘረዘርሁት ፣ መደምደሚያውን የዚህ ጦርነት መሸነፍ የደረሰው በገፍኔራል ሎሪንግና በኤታ ማዦር መሆኑን በግልጽ አመለክታለሁ ። [1]

ይኸን ውሸት የበዛበት ራፖር ለክዲቭ ኢስማኤል ከምጥዋ ወደ ካይሮ ወስዶ የሰጠው ሶሊማን ኒያዚ ፓሻ ይባላል ። ኢስማኤል

---

1 G. Douin. Histoire du Kedive Ismael, PP. 939—942.

ከራፖሩም በተጨማሪ ዝርዝር ሁኔታውን ከመላክተኛውም ፣ ከሌሎችም ከአዳመጠ ወዲህ በምሬትና በእጸት ፣

. . .በተደረገው ያመራር ስሕተት በጣም እናዝናለን . . . መቼም በጦርነት ጊዜ አንዳንድ ስሕተት መድረሱ የተለመደ ነው. . . የሆነ ሆኖ ለጊዜው ተገቢ የሆነውን እርምጃ የመውሰዱ ፋንታ ያንተው ነው ። ወታደርም ፣ መድፍም ጨምረን እንልክልሃለን. . . በጉብዝናህና በታማኝነትህ ሙሉ እምነት አለን . . . የሚያስፈልገውን እርዳታ ጨምረን በኢስማኤል ሪፍኪ ፓሻ መሪነት እንልክልሃለን ። ከርሱ ጋር ካሉት 11 የባታዮ ጦር ጋር ጨምረን በድምሩ የ14 ባታዮ ጦር ይደርስሃል ።*

"ከኤስማን ሪፍኪ ጋር በወታደራዊ ምልክት እየተግ ባባችሁ በጎብረት እየሠራችሁ በበኩልህ የጉራዕን ምሽግ ጠንከረህ ተከላከል ፤ ሌላም እርዳታ ቢያስፈልግህ ይደርስሃል። ሰላምታችንን ለልጆችንና ለጦር ሠራዊቱ ንገርልን" ሲል መለሰለት ። 1

በዚህ ዐይነት ፣ ብዋናው የሚዳ ጦርነት ያዜ ዮሐንስ ጦር አሸ ንፎ ቁጥሩ የበረከተ የጠላትን ምርኮኛ እንደያዙ ፣ መድፉንና ጠበንጃ ውን ሁሉ ሰብስበው እጅ ካደረጉ በኋላ ፣ ባንድ ወገን ምርኮኛውን በማስጠበቅ የሞተውን ወታደራቸውን በማስቀበር ላይ እንዳሉ ራቲ ቭና ሐሰን ከተፈፈው ወታደራቸው ጋር ያሉበትን የጉራዕ ምሽግና ከዚህኛው ራቅ ብሎ የሚገኘውን የቀይህ ኮር ምሽግ ጭምር በወታ ደር አስከብበው ራሳቸው ከታላቅ የወርካ ዛፍ ሥር ተቀምጠው ላለ የራቲቭ ፓሻ አስተርጓሚና ጸሐፊ መሐመድ ሪፋት የሚባለውን አንድ የኢትዮጵያ ፈረሰኛ ማርኮ በማስፈራራት በመደብደብም ከፊቱ አስ ቀደሞ አመጣና ከደጃች ማሩ ጋር አገናኘው ። ከዚያም በደጃዝማች ትዕዛዝ ያው ፈረሰኛ እየመራ ወስዶ ከንጉሠ ነገሥቱ ካገናኘው በኋላ በዚሁ ምርኮኛ አማካይነት የእርቅ ንግግር ተከፈተ ። ከኢትዮ ጵያ ወገን ቋንቋ ዐዋቂዎቹ ሊቀ መኳስ ምርጫ ወርቂ ፣ አቶ ደስታና አቶ ገብረ እግዚአብሔር የሚባሉት ተመደቡ ።

---

* ያንድ ባታዮ ጦር ቁጥሩ እንዳገሩ ይለያያል ። በጠቅላላው አንድ ባታዮ በውስጡ ስድስት ኮምፓኝ ጦር አለው ። ባንጅ ኮምፓኝ (ከፍለ ጦር) 250 የሚሆን ተዋጊ ጦር አለው ።

1 Ibd PP. 943

በነዚህ አማካይነት ፣ ንጉሠ ነገሥቱ ሰጦር አዛገቡና ለልዑል ሐሰን ሁለት ደብዳቤዎች አሲዘው ላኩዋቸው ። ለራቲቭ ፓሻ የተጻ ፈው ፣

. . .እስካሁን በሁለታችን መካከል የተደረገውን ጦርነት ያበቀለው ሙንሲንጀር ፓሻ ነው ። ያለዚያ በኔና በክዲቭ ኢስማኤል መካከል የነበረው ወዳጅነት የጸና ነበር. .የና ንተ ወታደር ሐማሴንን ወሮ እስከ መናገሻ ከተማችን ተጠ ግቶ ስለ ነበር * በሚያሳዝን አኳኋን ጦርነት ተደርጎ ብዙ ደም ፈሰሰ ። . . . ያም ሳይበቃ ቀርቶ እንደገና ጦር ሰብስባች ችሁ መጥታችሁ በመሬታችን ላይ መሽጋችሁ ተቀምጣ ችሁ ምክንያቱንም ሳትነግሩን ጦርነት ከፍታችሁ ፣ ሦስት ቀን ሙሉ ከሁለታችን ወገን በሰውም በአምላክም ዘንድ ያል ተወደደ ብዙ ደም ፈሰሰ. . .አሁን የዕርቅ ድርድር ትፈልጉ እንደሆነ ሁኔኛ ሰው አድርጉና ከኛም አንዱን እንድንመድብ ዛሬውኑ መልሱን አስታውቁን. . . የሚል ነው ።

ይኸ ደብዳቤ ከደረሰው በኋላ ራቲቭ ፓሻ "...መልካም ነው እኛም ዕርቁን እንፈልጋለንና ሁኔኛ ሰው ይላኩልን" የሚል መልስ ስለላከ ፣ ንጉሠ ነገሥቱ ፣

. . .በሁለታችን መካከል የሚያጣላ ምንም ነገር አልነበ ረም. . .ያለፈው ጦርነት የሰይጣን ሥራ ነው...እኔና ወንድሜ እስማኤል ፓሻ አንድ ነን...ከወንሜድ ከኢስማኤል ልጅ ጋርም ምንም ጠብ የለንም. . .የወታችሁንም የሽፍታ ነገር እየሰ ማችሁ ነው. . .አሁን ግን ፣ ያለፈው ዐለፈ. . .ሰወደፊቱ በወ ሰናችን ረግተን በዝምድና ውል እንተሳሰር. . .ምርኮኞ ቻችሁን በሙሉ እንመልስላችኋለንና በኩራት (በሰላም ሳት ዋረዱ) ወደ አገራችሁ ትገባላችሁ. . .አምላክ በወሰን ከልሎ የሰጠንን ወሰን ማክበር እምቢ ካላችሁ በሁለታ ችን መካከል እሱ ይፈርዳል ። በቆየው የወዳጅነት ባህል ጦርነቱ ወይም ወዳጅነቱን የመምረጡን ጉዳይ ሰናንተ ትተነዋል. . . * *

ካፄ ዮሐንስ በኩል ይኸን የመሰለ ግልጽ የሆነ የዕርቅ አላብ ሲቀ ርብ፡ ከግብጹ መሪ የሚላከው መልስ ቅጥፈትና ማጭበርበር የመላበት

---

* ያለፈውን ዓመት የጉንደት (ጉዳ ጉዲን) ጦርነት ሲጠቅሱ ነው ።

** ትክክለኛውን ያማርኛ ደብዳቤ ስላላገኘነው ከዚህ በላይ ያስፈርነው ከፈረንሣዊው ትርጉም ላይ ወደ አማርኛ እየመለስን ነው ።

ነበር ። እንደ ፊተኛው ያሁኑም የሁለተኛው ጦርነት የመሸነፍ ውር ደት በግብጽም ፣ በሱዳንም እንዳይሰማ ከምጥዋ ወደ ካይሮ በሚመላለስ ሰውና የዚህን ወሬ በያዘ ደብዳቤ ላይ በየፖስታ ቤቱ ጥብቅ ቁጥጥር እየተደረገ ፣ ያሁኑንም ካፄ ዮሐንስ የተላከውን የዕርቅ አሳብ ነገሩን ዘወር እድርገው ፣ ''ያበሻ ንጉሥ ስለ ተሸነፈ ግዴታ ሆኖበት ዕርቅ ጠየቀ'' ተብሎ እንዲወራ እደረጉ ። በሌላ ወገን ደግሞ ''... ዮሐንስ በጦ ርነቱ ላይ ከ40 እስከ 50.000 የሚደርስ ወታደር ስለ ሞተበት ፣ ከጦር ነቱ ቦታ ወደ ከተማው ወደ ዐድዋ ተመለሰ'' እየተባለ ይጻፍ ዝመር ። የነዚህም የሚቾች ቁጥር እንደዚህ ሊበረክት የቻለው ራቲቭ በሐሰት ያፄ ዮሐንስን ከ50.000 የማያልፈውን ጦር እስከ 250.000 ስለ አደረ ገው መሆኑ ነው ።

ነገር ግን ፣ የጦርነቱን ሁኔታ ከዲቭ ኢስማኤል ከራቲቭ ፓሻም ከልጁ ከሐሰንም በመልእክት ከሰማው ሌላ ትክክለኛውን ወሬ ከም ጥዋ ከመጣ ሰው ላይ በዝርዝር ቢረዳውም ''ኢጂብሺያን ሞኒተር'' የሚባለው ጋዜጣም ዐልፎ ዐልፎ ወሬውን ብልጭ ማድረጉ ባይቀርም ፣ ከዲቩ ለራቲቭ ፓሻና ለልጁ ለሐሰን ባንድ ወገን ''መል ካም ነው ምርኮኛውን በሙሉ ከተማረከው የጦር መሣሪያ ጋር የሚ መልስልን ከሆነ አገሩንም እንለቃለን ፣ ዕርቁን እንፈልጋለን ብላችሁ መልስ ሰጡ'' የሚል ትእዛዝ እያስተላለፈ ፣ በሌላ በኩል ደግሞ ተሸን ፈናል ማለቱ እየቆጨው ፣ ''ምኒልክ ወደ ዐድዋ የዮሐንስን ለመ ውጋት የመጣ እንደሆነ የጠየቀውን የጦር መሣሪያ ስጡ ። የቀሩትም የቤገምድሩ ራስ ወሬኛ ፣ የሰቆጣው ዋግሹም ከበደ ፣ የሰለዋው ራስ ኃይሉ ፣ የወሎው ይማም አህመድ በዮሐንስ ላይ ተባብ ረው የሚነሡበትን መንገድ ፈልጉ ።እንደዚሁም ለምኒልክ መገዛት አንፈልግምና የግብጽ መንግሥት ይጠብቀን ብለው የራያና የአዘቦ ከደቡብም የጅማ ፣ የጐማና የእናርያ ባላባቶች የላኩዋቸውን መልክተ ኞች በሚገባ አስተናግዳችሁ ፣በጋላባትና በጐጃም በኩል አድርጋ ችሁ ፣ ከነርሱ ጋር መልካም ግንኙነት ፈጥራችሁ በዮሐንስ ላይ ሁሉም እንዲያብሩ ማድረግ ነው ። በዚህ ዐይነት ዮሐንስ ከኛ በኩል የሚጠ ይቀውን የዕርቅ አሳብ እምቢ ብሎ ምርኮኛውን ከተማረከው የጦር መሣሪያ ጋር ካልመለሰ ፣ ባንድ ወገን የዕርቅ መንገድ የምትፈልጉ እየመሰላችሁ በሌላ ወገን እነዚህን ሁሉ ማስተባበር ነው ። ከሁሉ የበ ለጠ ራስ ወልደ ሚካኤልን ውስጥ ውስጡን በመሣሪያ ትጥቅና በስ ንቅም እንዲጠናከር እያገዛችሁና እያበረታታችሁ አደርጁት ። አሁንም 400 ጠመንጃ ከነጥይቱ እንድትሰጡት ፈቅጃለሁ''የሚል ትእዛዝ ለራ ቲቭ ፓሻ እያከታተለ ይጽፍ ነበር ።

ዐፄ ዮሐንስ ፣ በግልጽ በሚዳ ላይ ጦርነት ድልን እንዳገኙ እሁ ንም በሐቀኛ መንገድ ሰላም ሲፈልጉ ፣ የራቲቭ ጦር ግን የሚዳው ጦር ሳይሆንለት ቀርቶ በምሽጉ ውስጥ ተደብቆ እንዳስቸገረ ሁሉ የዕርቁንም መንገድ የሚፈልገው በድብብቆሽ ፣ በተንኮልና በማጭበርበር መንገድ መሆኑ ግልጽ ነበር ። በኢትዮጵያ ጦር ተሸንፈን ታረቅን ማለቱ የማይዋጥ ጉርሻ ስለ ሆነባቸው ፣ የጦርነቱን ጉዳይ ራሳቸው ያልቻሉትን በንጉሠ ነገሥቱ ላይ ለጊዜው ባፈነገጡ የኢትዮጵያ ባላ ባቶችና ይልቁንም ከብዙ ጊዜ ዝምሮ የነርሱን ድጋፍ ባገኙት በወ ልደ ሚካኤል በኩል ለማጥቃት ተመኙ ። ይሁን እንጂ ፣ ከወልደ ሚካ ኤል በቀር የቀሩት ውስጥ ውስጡን ዐልፎ ዐልፎ መላላካቸው ባይቀ ርም ፣ በመጨረሻ የዮሐንስ አሸናፊነት ተስፋ እያስቆረጣቸው ወደ እሳ ቸው ለመግባት ግዴታቸው ሆኗል ። እስከ መጨረሻ ያፈነገጡት ራስ ወሬኛ (ወልደ ሥላሴ) በራስ አዳል ተሸንፈው ሲታሰሩ ምኒል ልክም ወዳጄ ዮሐንስ ሲገቡ ወደፊት እናነባለን ።

የሆነ ሆኖ ፣ ካፄ ዮሐንስ በኩል ሊቀ መኳስ ወርቁና እነ ደስታ ፣ ከራቲብ ፓሻ ወገን ከመሐመድ ሪፋት ወዲህ ዐሊ አፈንዲ አል ሩቢ የሚባለው የፈረሰኛ ሹም ተልኮ ወደ ንጉሠ ነገሥቱ መጥቶ የስምም ነቱ ንግግር ተደረገ ። የግብጾቹ መሪዎች እንደ ላኩትም ምርኮኛ ውን ፣ የተማረከውን መድፍና ጠበንጃ በሙሉ መልሱልንና ሐማ ሴንን ለቀን ወደ ምጥዋ እንመለሳለን አለ ። ዐፄ ዮሐንስ ግን ይኸንኑ ከመኳንንቶቻቸው ጋር ሲወያዩ ''ምርኮኛው ፣ ግድ የለም ይመለስላቸው ። ነገር ግን ከኛ ወገን ብዙ ወታደር ሞቶብን እሁን የሞትንበት የጦር መሣሪያ ምንም ቢሆን አይመለስም ፣ ያውስ ቢሆን ጠመንጃው ከየማረከው ወታደርና ሹም ላይ እንዴት ይሰበሰባል''ብለው መኳንንቱ በጥብቅ ስለ ጠየቁ ፣ንጉሡም አሳባቸ ውን ደግፈው''ምርኮኛውን እንለቅላችኋለን ፣ የተማረከውን የጦር መሣ ሪያ ግን አንመልስም'' የሚል መልስ ሰጡ ።

ይህ የዕርቅ ድርድር በሚደረግበት ጊዜ ፣ ባንድ ወገን ደጃች ወልደ ሚካኤልን በጦር መሣሪያና በገንዘብ ውስጥ ውስጡን በምስጢር እያ ደራጁ በሌላ ወገን ላፄ ዮሐንስና ለነራስ ባርያው ፣ ለነራስ አርአያ ፣ ለነ ራስ አሉላ የሰላምና የወዳጅነት መልክ ያሳዩአቸው ነበር ። አንዳንድ የግብጽ የጦር ክፍል ከጉራዕ ምሽግ እየወጣ ወደ ቀይሀር ፣ ከቀይሀ ኮር ወደ ሞጥዋ ሲጓዝ ዝም ብለው የኛዎቹ አሳልፈውታል ። ከምጥ ዋም የቆሰሉት ወደ ካይሮ ተሸኝተዋል ። በሚቀጥለው ጊዜ መሣሪያ ውም ቢቆይ ወደፊት ንግግር እንደሚደረግበት ለጊዜው ግን ፣ እስረ ኞቹ እንዲለቀቁ መልዕክት ተለዋውጠው ምርኮኞቹ በሊቀ መኳስ

ወርቄ ምርጫ አማካይነት ወደ ራቲቭ ተላኩ ። ለሊቀ መኳሱ የተሰጠው መመሪያ ፡ "ሐማሴንን እንዲለቁ ካስፈረሙ በኋላ ምርኮኞቹን እንዲያስረክብ ሲሆን ፡ ግብጾቹ ግን በማጭበርበር ምርኮኞቹን ካገኙ በኋላ ፡ ቁጥራቸው እንዳልተሟላና ሲሟላ እንደሚፈርሙ በመግለጽ ጊዜ ስለ እራዘሙ ታላቅ ውዝግብ ተፈጥሮ ነበር ።

የሆነ ሆኖ ፡ በዚሁ የቃል ስምምነት በጉራዕ ምሽግ ተከቦ ተቀምጦ የነበረው ልዑል ሐሰን ከምሽጉ ወጥቶ ወደ ካይሮ ተመለሰ ። እሱን ለማስለቀቂያ የግብጽ መንግሥት ላዔ ዮሐንስ የከፈለውን ገንዘብ የተለያዩ መጻሕፍት የተለያየ ቁጥር ይሰጣሉ ። [1]

የግብጽ መንግሥትም የቃሉን ስምምነት መፈረም ቅር ቢለውም ፡ ሐማሴንና አካለጉዛይን እየለቀቀ ወደ ምጥዋ ፡ ወደ ምንኩሉ ስለ ጠቀለለ ፡ በዚሁ አካባቢ ያዔ ዮሐንስ ግዛት እየተጠናከረ ሔደ ። ለሐማሴን ግዛትም የጸሐዘጋውን ባላባት ደጃች ኃይሉ ተወልደ መድኅንን (የፈረስ ስማቸው አባ ኃባል የሆነውን) ሾመው በዐድዋ ከተማ ቸው ተቀምጠው ከግብጾች በኩል የስምምነቱን ሁኔታ ሲጠባበቁ ግብጾቹ እስረኞቻቸውን ካገኙ ወዲህ ፡ አንድ ጊዜ የምርኮኞቹ ቁጥር አልተሟላም በሚል ሰበብ ፡ ሌላ ጊዜ ደግሞ ከካይሮ ትእዛዝ የሚጠብቁ በማስመሰል ምክንያት እየሰጡ ሲያራዝሙ ውስጥ ውስጡን ግን ፡ የደጃች ወልደሚካኤል ግዞኑነት በሐማሴን እንዲጠናከር ማድረጋቸውን እንደ ቀጠሉ ነበር ።

በዚህም ጊዜ ወደ ምጥዋና ወደ ካይሮም የሚላኩትን ያዔ ዮሐንስን መልክተኞች ሊቀ መኳስ ወርቄን ፡ አቶ ደስታንናን የዐድዋውን አቶ ገብረ እግዚአብሔርን ግብጾቹ በግብጥም ፡ በስጦታም እያስተናገዱ ለንጉሡም ያማረውን የልዑል ሐሰንን ድንኳን እንደ ገጸ በረከት አድርገው ላኩላቸው ። ዐዔ ዮሐንስም በበኩላቸው የግብጾቹን መላክተኞች እነ ዐሊ አል ሩቢን እየሸለሙ ለጊዜው ተረቆ የነበረው የንግድና የወዳጅነት ውል ግብጾቹ ምክንያት እየሰጡ በማራዛማቸው የተነሣ እንደዚሁ ተንጠልጥሎ ቆየ ።

ኢስማኤል ፓሻ ፡ በጠቅላላው የፊት ለፊት ጦርነቱንም ማሸነፍ አልቻለም ። በሐት መንገድ መሸነፉንም እምኖ የሰላም ውል ማድረጉም አላወቀበትም ። ያዋጣኛል ብሎ ያመነበት የተንኮልና የማጭበርበር ዘዴውም አልጠቀመውም ። እርሱና የጦር መሪ አድርጎ የላከው

1 J.B. Coulbeaux, Histoire Politique et Relgieuse d'Abissinia, pp. 446—46 7

ራቲቭ መሐመድ ፓሻ ፡"ባንድ እፍ ሁለት መላስ" እንደሚባለው ፡ ባንድ ወገን የሰላም ድርድር በቃልም ፡ በጽሑፍም ወደ ዐዔ ዮሐንስ እየላኩ ፡ በሌላ በኩል ደጃች ወልደሚካኤልን ማጠንከራቸው ፡ ይኸም እንዳይታወቅ ለወልደ ሚካኤል "ደጃች ኃይሉን እንዳትወጋ" ብለው ለይስሙላ ከጻፉ በኋላ ፡ በጉን "ስናብል ነው ፡ ደብዳቤውን ከምንም አትቁጠረው" ብለው መጻፋቸው ፡ የመንፈሳቸውና የሞራል ዝቅተኝነታቸው በግልጽ ይታያል ።

ምዕራፍ ዐሥራ አምስት

ለሥልጣን ጪበጣ የጦር መሣሪያ መፍትሔነት—
የንጉሥ ምኒልክ ለዐፄ ዮሐንስ መገበር

በኢትዮጵያም ሆነ በሌላውም አገር ፡ አንድ የበላይ አስተዳዳሪ ሥልጣኑ በሰላም ከልጅ ወደ ልጅ በዘር የሚተላለፍበት ሕጉና ልማዱ ከፈረሰበት ፡ ወይም የዚህ ዐይነት ሕግና ልማድ በፍጹም ከሌለ ወደ ሥልጣን ለመውጣት ያለው መፍትሔ የወታደር ኃይል ነው ። በዚህም ጐን የመሪው ጽናቱ ፡ ዘዴው ፡ ጀግንነቱ ፡ ብልህነቱ በተጨማሪ አስፈላጊ መሆኑ አይካድም ።

ባለፈው እንደ ጠቀስነው ፡ ቴዎድሮስንም ተክለ ጊዮርጊስንም ፡ ዐፄ ዮሐንስንም ወደ በላይ ገዥነት ያደረሳቸው የየግል ኃይላቸው ነበር ። ይኸውም ማለት በእጃቸው ያለው የጦር መሣሪያና በጦር መሣሪያ የታጠቀው የወታደር ኃይል መሆኑ አይጠረጠርም ። በግራኝ አህመድ ጊዜም ወረራን ፡ ጥቃትን ፡ እልቂትን ያስከተለው የጠበንጃ ጉድለት ነበር ። ግራኝም ራሱ መልሶ በፖርቱጋሎች የተጠቃው በመሣሪያ ልዩነት መሆኑን ለመረዳት አዳጋች አይሆንም ። የሰይፍ ፡ የጐራዴ ፡ የጦርና የጋሻ ጊዜው ያለፈበት መሆኑን በዘመኑ የነበሩት መሪዎች በደንብ ገብቷቸዋል ። በመቅደላው ጦርነት ዐፄ ቴዎድሮስ በእንግሊዝ ፊት የተሸነፉት ፡ በመሣሪያ ልዩነት ነበር ። ራሳቸው ዐፄ ዮሐንስ በቅድሚያ ዐፄ ተክለ ጊዮርጊስን ከዚያም አከታትለው ሁለት ጊዜ ግብጾችን አሸንፈው የመለሱት ፡ የእንግሊዝ ጦር አጐኛ ከመቅደላ ወዳ ገሩ ሲመለስ በተወላቸው ዘመናዊ ጠበንጃና መድፍ መሆኑን ንጉሠ ነገሥቱ በየደብዳቤዎቻቸው ገልጠውታል ። ስለዚህ በሕዝብ ከመወደዱ ጐን ፡ በዚያን ጊዜ ሥልጣንን ለመያዝና በሥልጣንም ላይ ለመቆየት ዘመናዊ መሣሪያ ዋና መፍትሔ መሆኑን ዐፄ ቴዎድሮስ በግልጽ ቢረዱትም ፡ ራሳቸው ባገራቸው መሣሪያ ለማምረት የወረሱት ኢንዱስትሪ አልነበረም ። የጦር መሣሪያ ማምረቻ ፋብሪካ ለማቋቋምም አልቻሉም ።

ንጉሥ ምኒልክ ከመቅደላ አምልጠው ወደ ሸዋ ሲገቡ ፡ ምንም እንኳን የዘር ሐረጋቸውን የሚስቡት ከላይ ከልብነ ድንግል ከመሆኑ

ጋር በቅርቡም በቀጥታ የንጉሥ ሣህለ ሥላሴ የልጅ ልጅ የኃይለ መለ
ኮት ልጅ በመሆናቸው የሸዋ ሕዝብ ፡ መስፍንነት የሌላቸውን የገ፫ግ
ናውን የበዙ አባ ድክርን የጦር ጐራ እየተወ ወደ ርሳቸው መገልበ
ጡን ባይስቱትም ፡ የሸዋን ግዛት ካጠባበቁ በኋላ ወደ ደቡብና ወደ
ማኸል ኢትዮጵያ መስፋፋት የቻሉት ፡ ከጣሊያኖችም ከፈረንሳዮችም
በኩል ባገኙት ጠበንጃና ጥይት መሆኑን በግልጽ ዐውቀውታል ። ስለ
ዚህም ከፈረንሳይም ከኢጣልያም አገር የመጣ የውጭ አገር መልክ
ተኛ ወይም መላክተኛውን የላከው የውጭ አገር መሪ በፊታቸው
ሞገስ የሚያገኘው የጠመንጃና የጥይት ገጸ በረከት ያበረከተላቸው ፡
ወይም በገንዘባቸው ገዝቶ ይዞላቸው እንደሚመጣ ቃል የሚገባላ
ቸው መሆኑን ብዙ ጸሐፊዎች ጠቅሰዋል ። [1]

ምኒልክ ፡አባ ታጠቅ ካሳ ራሳቸውን ከመግደላቸው 3 ዓመት
በፊት ፡ በ1857 ዓ.ም ወደ ሸዋ ከገቡ ወዲህ ፡ በተለይ ያዜ ቴዎድሮ
ስን መሞት ከሰሙ በኋላ ራሳቸውን በራሳቸው ንጉሠ ነገሥት አሰኝ
ተው በሸዋ ላይ ወሎን ጨምረው ወደ በጌምድርም ፡ ወደ ጐጃምም
ብቅ እያሉ እነዚህን ታላላቅ የአማራ አውራጃዎች ለማስገበር ሞክ
ረዋል ። ሸዋ በተመለሱ በሁለተኛው ዓመት በ1859 ዓ.ም ከቤገምድር ፡
ከአገው ፡ ከየጁ እየመጡ የእነ ደጃች ወሌ ፡ የእነ ደጃች መንገሻ አቲ
ከም ፡ የእነ ያጃች መሸሻ ወርቂ መግባት ወደ ደቡብና ወደ ሰሜን ምዕ
ራብ ፡ ወደ ምሥራቅም ወደ የጁ ጊዜያዊ የሆነ የመስፋፋት ሙከራ
ለማድረግ አግዟቸዋል ። የአውሳውን ባላባት መሐመድ አንፋሪን ፡ የዘ
ይላውን ጌታ አቡበከርን በወዳጅነትና በስጦታ በመሳብ አቀረቧቸው ።
በነዚህ አማካይነት መሣሪያም ፡ ሽቀጥም ከአውሮፓ በማግኘት የራ
ሳቸውን ጦር ከአማራውም ፡ ከኦሮሞውም እየመለመሉ በሹመት በማ
ሳደግ መንግሥታዊ አቅዋማቸውን ለማደራጀት ሞክረዋል ። በዚህ
ምክንያት ፡ ዐፄ ዮሐንስ ከነገሡበት ከ1864 ዓ.ም. ዠምሮ እስከ 1870
ዓ.ም. ድረስ ሰባት ዓመት ሙሉ ላፄ ዮሐንስ ሳይገብሩ የሥልጣን
ተፎካካሪና የዙፋን ባላንጣ ሆነው ተቀምጠዋል ።

ይኸም ማለት ባንዲቷ አገር በኢትዮጵያ ሁለት ነገሥታት ነበሩ
ማለት ነው ።

ነገር ግን ፡ እስከ 1870 ዓ.ም. የዙፋን ባላንጣ ሆነው በቆዩት
በዮሐንስና በምኒልክ መካከል በጦር መሣሪያና በወታደር ድርጅት
በኩል ያለው ሲመዛዘን ፡ ከንጉሥ ምኒልክ ያዜ ዮሐንስ በጣም በልጠ ፡

1 Angelo del Boca, Gli Italiani in Africa, pp. 127—133.

ይገኛል ። የርሳቸውም የጦር ኃይል ምንጩ ልዩ ልዩ ነበር ። አንደኛ
የትውልድ አገራቸውና ሥልጣናቸው የተሰፋፋበት የትግራይና የምድሪ
ባሕሪ አውራጃ ለምጥቀ ወደብ ስለሚቀርብ ፡ምንም እንኳን የቱርክ
ቹና የግብጾቹ ቁጥጥር ቢኖርም በወደቡ አማካይነት በየጊዜውና በየ
አጋጣሚው የጦር መሣሪያ ለመሰብሰብ ቀንቷቸዋል ። በዚሁ መካከል
ጄኔራል ናፒየር ሲመለስ የተወላቸው ዘመናዊ 12 መድፍና ቁጥሩ
የበረከተ ጠበንጃና ጥይት በዚያ ሰዓት ላለ ኢትዮጵያዊ መስፍን
በቀላሉ የሚገመት አይደለም ።

ከዚያ ቀጥሎ በ1864 ዓ.ም በዚሁ ዘመናዊ መሣሪያ ዐፄ ተክለ
ጊዮርጊስን በጦርነት ያሸነፉለት የማረኩት ብዛቱ ያልታወቀ ፡ ዘመና
ዊነት የሌለው መድፍና ጠበንጃ ፡ በኋላ ደግሞ ፡ ግብጾችን ሁለት ጊዜ
ተዋግተው ያሸነፉ ጊዜ የማረኩት መድፍና ጠበንጃ የርሳቸውን የጦር
ኃይል ከቀን ወደቀን አበርትቶ በዚያን ሰዓት ማንም ኢትዮጵያዊ
መስፍን ከፊታቸው ሊቆም እንደማይችል አድርጓቸዋል ። በጦር ድር
ጅቱ ጐን ካዜ ተክለ ጊዮርጊስም ፡ ከግብጾችም በምርኮ ያገኙት ወር
ቅና የማሪያ ትሬዛ ብር በሀብት በኩል ግምጃ ቤታቸውን ሞልቶታል ።
ይኸም ብዙ መኳንንትን በስጦታ ፡በሽልማት ለመሰብ አግልግሏቸዋል ።

በዚህም ላይ ከዚህ በፊት እንደ ጠቅስነው ፡ የምኒልክ ያለ ጸጸ ስ
በገዛ እጅ መንገሥና ያዜ ዮሐንስ እንደ ደንቡ በጸጸስ እጅ ተቀብተው
በሰመ ጥሩይቱ ከተማ በአክሱም በወግና በሥርዓት መንገሥ ራሱ
በሕዝብና በቤተ ክህነት ፊት የሚሰጠው ግምት ልዩ ስለሆነ ፡ በዮሐንስ
እንጻር የምኒልክ የነጋሢነት አቅዋም የላላ ነበር ማለት ይቻላል ።
በዚህም ላይ በ1870 ዓ.ም. ምኒልክ በብዙ ጥረት ያቋቋሙት የሸዋና
የወሎ ግዛታቸው በፖለቲካና በሃይማኖት ረገድ የመናጋት አደጋ
አግኝቶታል ።በሸዋ በዕርቅ ገብተው የደጃዝማችነት ማዕረግ የተቀበ
ሉት መሸሻ ሰይፉ የሸዋን ዙፋን በመመኘት ካዜ ዮሐንስ ጋር በመ
ላላክ ላይ ይገኙ ነበር ። በአባ ሰላማና ባዜ ቴዎድሮስ ዘመን የተጠ
ቁት ፡ የጸጋ ልደትን የሚደግፉት ያንኮበርና የሚጣቅ አጋማሾቹ ሊቃ
ውንት ‘በርታ ያንተ ነን’ እያሉ ይደግፏቸው ነበር ። በሌላ በኩል ደግሞ
ምኒልክ መሣሪያ ለማግኘት ሲሉ ከፈንጋጆቹ ከነ አባ ማስያስ ፡ ከነ
ሙሴ አርኑ ጋር ጢት ማታ እየተጣናኙ መወዳጀታቸውን የተመለከቱ
የተዋሕዶ ሊቃውንት ፡ “እርስዎ መጥተው የአባትዎን የማርቆስን ሃይ
ማኖት ቢያቀኑልን ነው እንጂ ፡ ዐፄ ምኒልክማ ፈረንጅ ይሁን ፡ ሦስት
ልደት (ጸጋ)ይሁን አይታወቅም በቶሎ ይምጡልን” እያሉ ከመርድ—አዝ
ማች ኃይሌ ወገኖችና ከወይዘሮ ባፈና ጋር ውስጥ ውስጡን ወደዜ ዮሐንስ

ይላላኩ ነበር ። እንደዚሁም በወሎ የእንጀራ ልጃቸውን ማንአለብሽን ድረው በሥልጣን ያጠናከሯቸው መሐመድ ዐሊ የዮሐንስን ብርታት ተመልክተው ወደ ንጉሠ ነገሥቱ ገብተዋል ።

ስለዚህ ፣ ከ1864 — 70 ዓ.ም ድረስ ያለው የሰባት ዓመት ጊዜ በመዛዛትና በመሰላለል እንዳለፈ ፣ ዮሐንስ እነ ደጃች ወሌን ፣ እነ ደጃች መሻሻ ሰይፉን ፣ እነወይዘሮ ባፈናን (የምኒልክን ባለቤት) እና ሊቃውንቱን በምኒልክ ላይ ለማሸፈት ሲጥሩ ፣ ምኒልክም ያዬ ዮሐንስ ጦራ እንዲዳከም ከሸፈተው ጋር ሁሉ ሲላላኩ ቆይተዋል ። ዐፄ ዮሐንስ እላይ በጠቀስነው ኃይላቸው በመተማመን ሁሉ ሲገብርላ ቸው የንጉሥ ምኒልክ ወደኋላ መቅረት ዕረፍት ስለ ነሣቸው ፣ በ1870 ዓ.ም "ምታ ነጋሪት ፣ ክተት ሠራዊት" ብለው ምኒልክን ለማስገበር ከዐድዋ ወደ ሽዋ ጉዞ ገሥመሩ ። ከርሳቸውም ጋር የገጁሙ ራስ አዳልና የወሎው መሐመድ ዐሊ አብረው እንዲያውም ግንባር ቀደም ሆነው ዘምተዋል ። ሆኖም የክርስቲያን ነገሥታት ሰጦርነት መዘጋጀት በያ ለበት ስለ ተሰማ ፣ በነገሩ ብዙዎች ሊቃውንት አዝነውበታል ። ስለዚ ህም በአጽቢ ደራ በበረሃ የሚኖሩ የበቁ መነኮሳት * ከመካከላቸው አባ ገብረ ጻድቅንና አባ አኑን የሚባሉትን መርጠው ወደ ሁለቱም ነገሥታት ዘንድ ላኩ ። እነዚህም በቅድሚያ ከመነኮሳቱ ዘንድ ተል ከው ወደ ንጉሥ ምኒልክ መጥተው ፣"..... ታረቁልን የክርስቲያን ደም በከንቱ አይፍሰስ..ሁለታችሁ በፍቅር አንድነት ብትሆኑ ወንድ ማማች ሆናችሁ እንደ አብርሃና አጽብሐ በሰላም ትገዛላችሁ"[1] ብላችሁ በቅድሚያ ለንጉሥ ምኒልክ ንገሩ ፣ የንጉሡንም ልብ ካገኛ ችሁ በኋላ ወዳዬ ዮሐንስ ገብታችሁ መክራችሁ አስታርቁ" ብለው ናል ብለው ተናገሩ ። ምኒልክ እሺታቸውን ካስታወቁ በኋላ ፣ እነዚህ ከከበሩት መነኮሳት የተላኩት አስታራቂዎች ወዳዬ ዮሐንስ ሔደው ይኸንኑ ነግረው ፣ እሺ አሰኝተው እንደ ተመለሱ ስለ ዕርቁ ዐይነት ካዬ ዮሐንስ በኩል በሻሮንድ ለውጤ ፣ ከንጉሥ ምኒልክ በኩል በጅሮ ንድ ወርቁ ተወክለው በመልካም ስሜት የዕርቁን ጉዳይ ሲላላኩ ሳለ፣ በመካከሉ ዐፄ ዮሐንስ ከነሠራቸው ከትግራይ ወደ ወሎ ከዚያም በግሼ በኩል ዐልፈው መንዝ መግባታቸው ስለተሰማ ፣የዕርቁ ነገር

---

* የአጽቢ ደራ ገዳም የሚገኘው በደራ (በክልተ አውላዕሎ) አውራጃ ውስጥ ነው ። ዘውዴ ገ/ሥላሴ ግን በገጽ 92 ላይ መልዕክተኞቹ የተላኩት ከአብርሃ ወአጽብሃ ገዳም ነው ይላሉ ፤ ይህም ሥፍራ የሚገኘው በክልተ አውላሎ አውራጃ ውስጥ መሆ ኑን ገልጸዋል ።

1 አብርሃና አጽብሐ በአራተኛው ክፍለ ዘመን የነበሩ ወንድማማች በፍቅር ፣ በሰላም አክሱምን በነገሥታትነት ያስተዳደሩ ናቸው ። ጸ.ት ገ/ሥ ፣ ታሪክ ዘመን ዘዳግማዊ ምኒልክ ገጽ 79—81

እንደ ፈረሰ ተቆጥሮ ንጉሥ ምኒልክ በአንጦሰላ (ደብረ ብርሃን አጠ ገብ) የጦር ሰልፍ አድርገው ዋሉ ። በሰልፉም ጊዜ ከሸዋ መኳንንት አንዳንዱ ፉከራውን እያንደቀደቀው ለአምስት ስናድር ለዐሥር ስናድር 'ተዋሰኝ' እያለ ሲፎክር ዋለ ። *

በዚሁም ጊዜ ፣ የዐፄ ዮሐንስ ጦር ግንባር ቀደሙ ከመንዝ ዐልፎ ድንባሮ በደረሰ ጊዜ ፣ የሸዋ ጦር ፈረሰኛው ከትግሬ ፈረሰኛ ጋር ውጊያ ገጥመረ ።አቤቶ ባሻህ አቦዬ ፣ የንጉሥ ምኒልክ አክስት የወይዘሮ አያ ሀሉሽም ልጅ ፣ በደም ፍላት ሔደው ተዋግተው ብዙ ሰው ገድለው ስናድር ጠበንጃ ማርከው ተመልሰው ለምኒልክ ግዳይ ጣሉ ። በዚህ ጊዜ ፣

"ላሥር ስናድር ፣ ላምሳ ስናድር ዋስ የጠራችሁ ፣
በሻህ አቦዬ ከፈለላችሁ"

ተብሎ ተገጥሟል ። [1]

ዐፄ ዮሐንስም ፣ በትዕቢት የሸዋን ጦር በኃይል ልደምስስ የሚል ስሜት አላደረባቸውም ። ንጉሥ ምኒልክም በበኩላቸው የኃይላቸውን መጠን በመገመት ፊት ለፊት የዐፄ ዮሐንስን ጦር ለመ ግጠም አልደፈሩም ። ብዙ ጊዜ ምኒልክ በማናቸውም ረገድ የራሳቸ ውንና የጠላታቸውን ኃይል ሳያመዛዝኑ በእልህ ወይም በችኮላ ዘለው ወደ ጦርነት አይገቡም ። በዝግጅት ጉልበታቸውን እያጠናከሩ ሁኔታ ውን አመዛዝነውና የሰላም መንገድም በትዕግሥት ሞክረው አል ሆን ሲላቸው ውጊያውን የገሥመሩ እንደሆነ እንደማይሸነፉ ሆነው አጥብቀው ይዋጋሉ ። በንጉሠ ነገሥትነት ዘመናቸውም ፣ በየትኛ ውም የጦር ግንባር ካገር ተወላጅም ፣ ከውጭ አገር ሠራዊትም ጋር ተዋግተው የተሸነፉበት ጦርነት የለም ።

ስለዚህ ፣ ንጉሠ ነገሥቱ ዛሬ ዮሐንስ እላይ እንደ ዘረዘርነው ቁጥሩ የበረከተውንና በደንብ የታጠቀ ጦራቸውን ይዘው ሽዋ ሲገቡ ሰማ ስገበር እንጂ ፣ለሰላምና ለወዳጅነት ጉብኝት እንዳልመጡ ሲያውቁት ምኒልክ የነበራቸውን ለድል አድራጊነት የማያስተማምነውን ጦር ይዘው ከመግጠም ተቆጥበዋል ። በዚህ ምክንያት በመጨረሻ ካዬ ዮሐንስ ወገን ደጃች ዋሕድ * * መምህር ገብረ ሥላሴ ፣ በጅሮንድ

---

* ስናድር ጠበንጃ ሽዋዎቹ የሌላቸው ባዬ ዮሐንስ ጦር አጅ ያለ በዘመኑ ወታደርን የሚ ያስጉመጅ ጠበንጃ ስለሆነ ተዋግቼ 5 ወይም 10 ማርኬ አመጣለሁ ለማለት ነው ።

1 ሳይጠረዝ በብትን የቀረው የብላቱን ጌታ ጎሩይ መጽሐፍ ፣ ገጽ 95 -96 ።

* * ደጃች ዋሕድ ያባታቸው የሹም ተምቤን ምርጫ ወንድም ናቸው ።

ለውጤ ፣ ከንጉሥ ምኒልክ ወገን የአንኮበር ሚካኤል አለቃ ምላት ፣ ያንኮበር መድኃኔ ዓለም አለቃ ሥነ ጊዮርጊስና የሚጣቅ ተክለ ሃይማኖት ገደም መምህር አለቃ ሐሴቱ (ዕሴቱ) ከመኳንንት ደጃች ናደው በሁለቱም ነገሥታት መካከል የሽግግሌ አስታራቂ ሆነው ወዲያና ወዲህ በሚሉበት ፣ ጊዜ በዚሁ ሰሞን በሽዎች በኩል የነበረው የምክክሩ ዋና ፍሬ ነገር "እንዋጋ ወይስ እንገብር" የሚል ነበር ። በግናቸውም ቤተ መንግሥት እንደሚደርሰው በንጉሥ ምኒልክ መኳንንት ውስጥ እንደ ደጃች (በኋላ ራስ) ጉበና ፣እንደ ደጃች በሻህ አቦዬ ፣እንደ ደጃች ወሌ ያሉት"እንበለው ይለይልን"ሲሉ እንደነደጃች ናደው ፣ እንደነደጃች መንገሻ አቲከም ፣ እንደነደጃች ገርማሜ ያሉት ደመ በራድና እመዛዛኝ እግካሪዎች በሁለቱ ባላንጣ ነገሥታት እጅ ያለውን የጦር መሣሪያ ልዩነት በመረዳት ፣ "የዐፄ ዮሐንስ ጦር ሠራዊት ቀድሞ ከእንግሊዞች በስጦታ ፣ ቀጥሎ ካፄ ተክለ ጊዮርጊስና ከግብጾች በምርኮ ያገኘው የጦር መሣሪያ ቁጥሩ የበረከተና በኛ እጅ የሌለ ስለሆነ ፣ አሁን በእልህ ብንዋጋ ትርፉ መሸነፍና መዋረድ ነው ።ስለዚህ ከሁሉ የሚሻለው 'እሁን እሺ ገብረናል' ብለን እንመልሳቸውና ከዚያ በኋላ ፣ እኛም ወዲያ ወዲህ ብለን የጦር መሣሪያ ከሰበሰብን በኋላ ፣ 'እምቢ አሻፈረን' ለማለት የሚያውከን ነገር የለም" ብለው መከሩ ይባላል ።

ንጉሥ ምኒልክ ምንም እንኳን ፣ "ንጉሠ ነገሥት" እየተባሉ እየተጠሩ ፣ "ንጉሠ ነገሥት" የሚል ማኅተም አሠርተው በዚሁ ሲላላኩ ቆይተው ፣ አሁን የባላንጣቸው ንጉሠ ነገሥት ገባር መሆናቸው ነገሩ መራራ ቢሆንባቸውም ፣ እላይ በተጠቀሰው በኃይል ልዩነት ምክንያት ቁጭታቸውን ውጠው የዕርቁን ነገር እሺ አሉ ። ነገሩንም ለማቀዝቀዝ ሲሉ ዕርቁን የፈለጉት ወይም የተመኙት ዐፄ ዮሐንስ ፊት ሳይቀርቡ በመላላክ ያፄ ዮሐንስን የበላይ ንጉሠ ነገሥትነት ዐውቀው ለመመለስ ነበር ። ዐፄ ዮሐንስም ይኸንኑ ሐሳብ በመዝመሪያው ላይ ወደ መቀበል እዘንብለው ነበር ይባላል ። ነገር ግን ፣ ከሰዎቻቸው መከረው ዘከረው ፣ "ተገናኝተን ተነጋግረን በፍቅርና ባንድነት ብንኖር መልካም ነው" የሚል ቃል አጽፈው ለመተማመኛ መኖ መስቀልና ሥዕል ጨምረው ፣ በደጃች ዋሕድና በመምህር ግርማ ሥላሴ እጅ ወደ ንጉሥ ምኒልክ እንደገና ላኩ ። ምኒልክም ከመኳንንቶቻቸው ከነደጃች ጉበና ፣ ከነደጃች መንገሻ አቲከም ጋር መክረው "ዐፄ ዮሐንስ በኔ ላይ ክፋ ሥራ ላይሠሩ የማሉና የተገዘቱ እንደሆነ ምላሹን ስትልኩብኝ መጥቼ እገናኛለሁ"ብለው ላፄ ዮሐንስ እንደ መዝመሪያ ግብር እንዲሆን ባለወርቅ ቅብ አልጋና ባለወርቅ ቅብ

ወንበር ፣ እብረዋቸው ለነበሩት ለዕጨጌ ቴዎፍሎስ ግን ፣ ባኅወርቅ ቅብ ወንበር ብቻ ገጸ በረከት ጨምረው ላኩ ።

ዐፄ ዮሐንስም ፣ ይኸንኑ እሳብና ገጸ በረከቱን ተቀብለው ምኒልክ በሚቀርቡበት ጊዜ ምንም የክፋት ሥራ ላይሠሩ ይኸውም ማለት ከገቡላቸው በኋላ"ለምን ሸፈትህብኝ' ብለው ታሰር ፣ ተፈታ ላይሉ ቃላቸውን በመሐላ አረጋገጡ ።[1]

የመሐላው ቃል ምላሹ ከመጣላቸው በኋላ ፣ ምኒልክ በመጋቢት 12 ቀን 1870 ዓ. ም. ከልቼ ከተማ (ደብረ ብርሃንና አንኮበር መካከል) ተነሥተው ወዳጄ ዮሐንስ ሔዱ ። ንጉሠ ነገሥቱም ሰላሌ ግዛት (ጅጅጋ) እንዳሉ የምኒልክን ወደ ሠፈራቸው መጠጋት ሲሰሙ ተቀባዮች ዋግሹም ብሩን ፣ * ደጃች ማሩን ፣ደጃች ተሰማንና ** ደጃች ዋሕድን ተቀብለው እንዲያጅቧቸው ልከው ራሳቸው ልብስ መንግሥት ለብሰው ፣ ዘውድ ጭነው ፣ በትረ መንግሥታቸውን ይዘው ፣ ወታደራቸውን ቀኝና ግራ አሰልፈው ምኒልክ ሲደርሱ ፣ መድፍ እያስተኮሱ እምቢልታና መለከት እያስነፉ በታላቅ ክብር ተቀብሏቸው ። በዚህም ጊዜ ታላቅ ደስታ እንደ ተደረገ ብላቴን ጌታ ኅሩይ ወልደ ሥላሴ ሲገልጹ ፣ ከተገናኙ በኋላ የተደረገውን የዕርቁን ዐይነት እልዘረዘሩትም ። የተገናኙበትን ቦታ አንዱ ጽሑፍ ሰላሌ (ጅጅጋ) ሲል ፣ አቶ አጥሜ ወደራ (ሞፈር ውሃ) ብለውታል ። * * *

በቅርብ ጊዜ የታተመው ያፄ ዮሐንስ እንደኛው ዜና መዋዕል "ንጉሠ ነገሥት ዮሐንስ ያባታቸው የነገሥታቱ አገር በሆነው በሸዋ ሀገር ላይ ዳግማዊ ምኒልክን እነገሷቸው" በማለት በአጭሩ ጠቅሶ ዐልፎታል [2] ። ይሁንና ደራሲው ያልታወቀና በሙሴ ሼን የታተመው ሌላው ዜና መዋዕል ዐፄ ምኒልክ ለመዋጋት ሠራዊት ከሰበሰቡ በኋላ ፣ የደብረ ሊባኖስን መነኮላት ወዳጄ ዮሐንስ ልከው እንደ ታረቁና ከፍቅርም የተነሣ ዐፄ ዮሐንስ ዐፄ ምኒልክን እንግሠው ወዳገራቸው መመለሳቸውን ከመጥቀስ በቀር የውለታው ዝርዝር የለም ።[3]

---

1 ሳይታተም የቀረው የብላቴን ጌታ ኅሩይ ጽሑፍ ገጽ 96—97 ።
አቶ አጥሜ ፣ የጋላ ታሪክ ፣ ገጽ 139—140

* ያጄ ተክለ ጊዮርጊስ ወንድም ።

** የሠራዬ ዙም (አቀጽን ሠራዊ) የገብረ ሚካኤል ልጅ ።

*** ጅጅጋና ወደራ ቅርብ ለቅርብ ይሆናሉ ። ወደራ ሞጆ አጠገብ ነው ።

2 እንጉሥ ዮሐንስ ንጉሠ ነገሥት ለዳግማዊ ምኒልክ ወረሰዮ ንጉሠ ሸዋ እንተ ይእቲ መንበረ መንግሥቱ ለአበዊሁ ነገሥት . . . B. Tafla (ede.) p.142 Chsonicle oı Emperere Yohannes IV (1872-89)

3 በአፈ አሉ ካህናት ወከነ ፍቅር ወሰላም ማዕከሌሆሙ ወእምብዝኃ ፍቅር ዐፄ ዮሐንስ አንገሦ ለምኒልክ ወተመይጠ መንገለ ሀገሩ . . . M. Chaine Histerre du regne de Yohannes IV Rei d. Ethopie' P. 13

በጸሐፌ ትእዛዝ ገብረ ሥላሴም ታሪካዊ መጽሐፍ ላይ አይገኝም ። የውጭ አገር ጸሐፊዎች ካቆዩት ማስታወሻ ላይ እንደሚነበበው በመጋቢት14—1870 ዓ.ም የተፈራረሙት የዕርቁ ውል ከዚህ እንደሚ ከተለው ነበር ።

1ኛ/ ንጉሥ ምኒልክ ለዐፄ ዮሐንስ ይገብራሉ ።

2ኛ/ ያፄ ዮሐንስ ጦር በግዛታቸው ባለፈ ጊዜ የሚያስፈልገ ውን ነገር ንጉሥ ምኒልክ ይሰጣሉ ።

3ኛ/ ምኒልክ ለወደፊቱ ንጉሠ ሸዋ ይባላሉ እንጂ ንጉሠ ነገ ሥት መባልን ይተዋሉ ።

4ኛ/ ባስፈለገ ጊዜ ማናቸውንም እርዳታ ንጉሥ ምኒልክ ላፄ ዮሐንስ ይሰጣሉ ።

5ኛ/ ዐፄ ዮሐንስም በዚሁ ዐይነት ማናቸውንም እርዳታ ለን ጉሥ ምኒልክ ይሰጣሉ ።

6ኛ/ ንጉሥ ምኒልክ በሸዋና በአማራ ግዛት * መካከል ያሉ ትን የወሎ አሮሞ እስላሞች ይገዛሉ ። (ያስተዳድራሉ)

7ኛ/ ንጉሥ ምኒልክ በወሎ አሮሞዎች ውስጥ አብያተ ክርስቲ ያናትን እያሠሩ ክርስትናን ያስገባሉ (ያስፋፋሉ) ።

8ኛ/ ያፄ ዮሐንስ ጦር እስክ ደብረ ሊባኖስ የመጣ እንደሆነ ንጉሥ ምኒልክ በነጻ ያሳልፉታል ። በተገናኙበት ሰዓት ዮሐንስና ምኒልክ መሳሳማቸውንና በዮሐንስ ዙፋን ቀኝ ለምኒልክ ከዙፋኑ ዝቅ ያለ ዙፋን ተዘጋጅቶላቸው እንደነበረ በየመጽሐፉ ተጠቅሶ ይገኛል ። [1]

ከዚህ በላይ ከተዘረዘረው በተጨማሪ አባ ማስያስንና ሌሎችን የውጭ አገር ሚሲዮናውያንን በሸዋ ከምኒልክ ጋር ሆነው የመሣሪ ያና የፖለቲካ ጉዳይ ያካሒዱ የነበሩትን ከሸዋ እንዲያስወጡ ፣ የሸ ዋን የመግቢያ በር ለአውሮፓውያን እንዲዘጉ በማድረግ ንጉሥ ምኒልክ ከነዘራቸው የሸዋ ገዥ መሆናቸውን በይፋ እንዳረጋገጡላ ቸው ራሳቸው አባ ማስያስና አንቶኒዎ ቺኪ አመልክተዋል ። [2]

በእርግጥም ምኒልክ ሰላሌ ላይ ከዐፄ ዮሐንስ ጋር ተስማምተው ወደ አንኮበር እንደ ተመለሱ ፣ "ጃንሆይ ይፈልጉዎታል "ብለው አባ

* በአማራ ግዛት ያለው አማራ ሳይንትን ለማለት ነው ።

1 Maurice de Coppet, Chronique du Regne de Menelik II, Vol. I, PP. 139—148.

2 L. dei Sabelli, Storia d' Abyssinia Vol. III, PP. 252—259.

ማስያስን ወዳፄ ዮሐንስ እንደ ላኩዋቸውና ዐፄ ዮሐንስም ከትግራይ በሱዳን በኩል ካገር እንዳስወጧቸው እርግጥ ነው ። በዚህም ጉዳይ ንጉሥ ምኒልክ ማዘናቸውን በደብዳቤ ለአባ ማስያስ ገልጸውላቸዋል ። [1] የሸዋን በር ለአውሮፓውያን የመዝጋቱ ነገር ምናልባት ቢነጋገሩበትም ፣ አሳቡ ወይም ትእዛዙ በሥራ ላይ አልዋለም ። ኢጣልያኖች በአሰ ብና በዘይላ ፣ ፈረንሳዮች በሐረርና በዘይላ በኩል ወደ አንኮበር ፣ ወደ እንጦጦ ም እየተመላለሱ የንግድም፣ የወዳጅነት ም ግንኙነት ከማድረ ግና መሣሪያም ከማቀበል ታግደው አያውቁም ። ምኒልክም በፊተኛው ዘመን ያደርጉት እንደነበረ አሁንም ላፄ ዮሐንስ ከገበሩ በኋላ ከውጭ መንግሥታት መሪዎች ጋር መጻጻፋቸውንም አላቋረጡም ።

የሆነ ሆኖ በዚሁ ውል መሠረት ፣ ንጉሥ ምኒልክ ያፄ ዮሐንስን ንጉሠ ነገሥትነት ፣ ዐፄ ዮሐንስም የምኒልክን የሸዋ ንጉሥነት አጽድቀው በሰላማዊ መልክ ተለያዩ ። ይኸም በትግሬዎቹ በኩል ደስታ ሲፈጥር ፣ በሸዋዎቹ ዘንድ ደግሞ ቅሬታን አስከትሎ ነበር ። ሁኔታው በጸሐፌ ትዕዛዝ ገብረ ሥላሴ ጽሑፍ ተገልጾአል ። እንደዚሁም አጄ ገብረ ተክሌ የሚባል የትግራይ ተወላጅ ፣ የግራዝማች ዮሴፍ ንጉሤ ጓደኛ ፣ አደንና ዘይላ በመ መላለስ ከፈረንሳዊ መንግሥት ቆንስሎች ጋራ እየተጻጻፈ የንጉሥ ምኒ ልክን ጉዳይ የሚፈጽም አሽከራቸው ነበር ። እርሱም ከ1865 እስከ 1871 ዓ ም ድረስ የፈረንሳዊ ሪፐብሊክ ፕሬዚዳንት ለነበረው ለማርሻል ማክማሆ በዚሁ ዓመት ከአደን በጻፈው ደብዳቤ ላይ

> ጌታዬ ንጉሥ ምኒልክ ፈረንሳያውያን ብርሃንን ወደ መንግሥታ ቸው ሲያመጡላቸው ማየትን እጅግ ይመኛሉ. በኋለኛው ጊዜ ከሸዋ የመጣልኝ ወሬ ለኔም ምክንያት ሆነልኝ ልንገርዎ ። ጌታ ራስ ሆይ ከብዙ ዘመን ጀምሮ ስምም ያልነበራቸው ሁለቱ የሐበሻ ነገሥታቶች በማይፈርስ ፍቅርና በብርቱ ውል ታረቁ ። የትግሬው ንጉሥ ዐፄ ዮሐንስ ያፄ ምኒልክን ፍቅር ለመፈለግ ሸዋ ሔዱ ። ከዚያም በጠነከረ ዕርቅ ከተፋቀሩ በኋላ የሚበልጠውን ግዛትና ዘውዳቸውን ላጤ ምኒልክ ሰጡ ። እነሆ አበሻ ወረፈች ። በዙታ ሁሉ መንገድን (ለሚጓዙ) ለሚያደርጉ አውሮፓውያን የሚሰጋ (የሚያሰጋ) ነገር የለም . . . በ11 በሰኔ ። በ1870 እንደ ኢት. ቁ በአደን ከተማ ። ማኅተም ኢትዮጵያ ፀባህት ገብረ ተክሌ [2]

ራሳቸውም ንጉሠ ነገሥቱ ዐፄ ዮሐንስ ከዕርቁ በኋላ ዕርቁን ያል ሰሙ ወታደሮቻቸው ቢዘርፉ ፣"ከወንድሜ ከንጉሥ ምኒልክ ጋር ታር ቄያለሁና ወታደር አገር አትዝረፍ ተወኝ" ብለው ዐዋጅ ያናገሩት

1 Archivio Storico dei Sopressi Ministero del Africa Italiana Documente. .

2 Ministere des Affaires Etrangeres - Afrique No. 261, Paris

ከዚሁ ጋር የተያያዘ ነው [1] አገባበሩ በጦርነት ሳይሆን በዕርቅና በስምምነት ስለሆነ "አስገበርሁ" ወይም "ገበርሁ" የሚለውን ቃል ሁለቱም ወገኖች ለስምምነት ሲሉ ይሸሹታል ማለት ነው እንጂ ያሜ ዮሐንስ ማስገበር ፣ የንጉሥ ምኒልክ መገበር ግልጽ ነበር ። በምኒል ክና በጦር አለቆቻቸው ዘንድ ቅሬታ የገባውም በዚሁ ምክንያት ነው ።በተለይ ሁለቱ በተገናኙበት ጊዜ ምኒልክ ላሜ ዮሐንስ አደግድ ገው በለው ፊት ስለታዩ በሸዎች ዘንድ ቁጭቱ አልቀረም ። ስለዚህ አንድ የሸዋ ገጣሚ ምኒልክ "ንጉሠ ነገሥት" ሲባሉ ቆይተው ያት ሙበት የነበረው ማኅተም ፊርሶ "ንጉሥ ምኒልክ" በመባል መወሰና ቸውንና በዮሐንስ ፊት ኩታቸውን ማደግደጋቸውን የተመለከተ እን ደዚህ ብሎ ገጠመ ።

"ሊሆን ተከናነብ ሳይሆንም አጣፋው ፣
መታጠቅ (ማደግደግ) አይሆንም ለእንዳንት ያለ ሰው ።

እንዴት ያለ ሩቅ ነው ጭንቅ ያለው መንገድ ፣
አሻቅቦ ወጥቶ ወደታች መውረድ ።" [2]

ከዚህም ስምምነት በኋላ ፣ ሁለቱም የበላይና የበታች ሆነው በየጊዜው በመገናኘትና በመላመድ በተለይ ደግሞ በፀሄ ዮሐ ንስ ጥያቄ ልጃቸው ራስ አርአያ የንጉሥ ምኒልክን ልጅ ወይዘሮ ዘውዲቱን ካገቡ ወዲህ ፣ እያደር በሁለቱ መካከል ወዳጅነታቸው እየ ጸና ሔዷል ። ሁለቱ በስምምነት ቦሩ ሜዳ ላይ እየተገናኙ መንግሥት የሚጸናበትን እየተማከሩ ፣ የሃይማኖት ክርክር በመስማት የክርስ ትና ሃይማኖት በተለይ ካራ ተዋሕዶ በኢትዮጵያ የሚስፋፋበትን በመፈለግ እስከ ሺ880 ዓ. ም. ድረስ ዐሥር ዓመት በሰላም ኖሩ ።

ንጉሥ ምኒልክ በኢትዮጵያ የባሪያ ንግድ ስለ መቅረቱ ፣ ግብ ጾች በሐረርና በአካባቢው ስለሚሠሩት ግፍ ፣ ወደብና የባሕር በር ስለ ማግኘት ፣ በኢትዮጵያ የአውሮፓን ሥልጣኔ በሰፊው ለማስገባት ስላላቸው ዕቅድ ለኢጣሊያ ንጉሥ ለኡምቤርቶ በጻፉት ረዥም ደብዳቤ ውስጥ " . . ካባቴ ከወዳጄ ካሜ ዮሐንስ ጋር ተረቅሁ ። አንድ አካል አንድ አምሳል ሆነ (ሆነን) ከእንግዲህ በእግዚአብሔር ባንተ ወንድሜ ፈቃድ የሀበሻ ዓይኑ ይከፈታል ብርሃንም ያያል . . ." የሚል ቃል ይገኝበታል ። [3] በሌላ ደብዳቤ ደግሞ ፣ ሐረርን ለመያዝ ቁርጠኛ አሳብ ማድረጋቸውን ለዚሁ ለኢጣሊያ ንጉሥ በጻፉት ደብዳቤ

1 ጸ.ት. ገብረ ሥላሴ ታሪክ ዘመን ዘዳግማዊ ምኒልክ ፣ ገጽ 83 ።
2 አቶ ዐጥሜ ፣ የጋላ ታሪክ የእጅ ጽሑፍ በቤተ መጻሕፍት ወመዘክር ፣ ገጽ 141 ።
3 ተ.ጸ.መ ፣ የግራኝ አህመድ ወረራ ፣ ገጽ 837—839 ።

. . "ንጉሠ ነገሥት ዮሐንስ በእግዚአብሔር ኃይል ቱርኮችን (ግብ ጾችን) ድል አድርገው ኢትዮጵያን አተረፏት . . " የሚል ቃል አክ ለዋል ። ይኸ ሁሉ ንጉሥ ምኒልክ ምንም እንኳን እላይ እንዳልነው "ንጉሠ ነገሥት" ሲባሉ ቆይተው በዚሁ ይላላኩበት የነበረው "ንገሠ ነገሥት ምኒልክ" የሚለው ማኅተም ፊርሶ ይኸው ምኞታ ቸው በውል መቅረቱ ቅር ቢላቸውም ፣ ቅሬታው እያደር በጋብቻና በመልካም ግንኙነት ተፍቆ በመጨረሻ በ1880 ዓ. ም. ላይ በኢጣል ያኖች ወረራ ምክንያት መልሶ እስኪደፈርስ ድረስ በሁለቱ መካከል ልባዊ ወዳጅነት ተመሥርቶ ፣ ሁለቱም የኢትዮጵያን አንድነት በሰ ላም ይገነቡ ዝመር ። ስለዚህም "እናንተ ብትታረቁና ብትስማሙ እንደ አብርሃና እንደ አጽብሐ ወንድማማች ሆናችሁ በሰላም ትገዛላችሁ" ሲሉ የአጽቤ ገዳም መነኮሳት የተመኙት የደረሰ ያህል ተቆጠረ ።

በሁለቱ ነገሥታት ትዕግሥት ፣ በነዚህ ሊቃውንት አስታራቂነት አስከፊው የወንድማማች ጦርነት ባይወገድ ኖሮ ፣ በጠላት ግንባር ሊሰ ለፍ የሚገባው የሁለቱ ጦር እርስ በርሱ ተላልቆ በኢትዮጵያ ላይ ለሚ ያደባው የውጭ ጠላት ምቹ የመግቢያ ሁኔታ ይፈጥርለት ነበር ።

ዳግማዊ ምኒልክ ንጉሠ ነገሥት ወአፄ ወክፉ ወሠ
ሉ እጅያጢኒ ለ-በሐረ ጋላ ይድረስ ወደ ከበረ-ወደ
ተ ወደዲ-ንጉሥ ያመበርቱ መጋር መወርያ የኢጣሊያን
ጄሥ አፄ-ንግ አንዴት፡ ነው ከኔ ከግዜአ-በሐር፡ይ
መስማ ዲሳር ነኝ ሠራዊቱያ ሁሉ ይሳናነው።

ከጉጉት አንችኔሌ ንሬ የሳከሁት፡ጉደይ፡ሁ
ሉ፡ቀ ና፡-በሎ ነገት አንችኔሌ ቢሐክ-በኝ እጅግ
ይስ-በ ሎሮል እሁን ያ የአ-በን መጓገይ ክለ መ
ክረት፡አሸክሬን፡ግ-በረ ሥላሴንሀን፡-በዙ ፊቅ፡
እሳይጋር፡ አን-ሠ ያ ጥቂት የቀቅር በረክት-አኔ፡
ሠ ይለ-ንሬ አስ-በ ያረስ አስይጋር ለኬዋለሁ።

ይህነን ያመ ጥቂቱን የቀቅር ያመሐክት በረክ
-ቱን አንያ-በዙ አረገው አንያ ቀዘሉ ለኝ ክለ ያመናለ
ሁ፡ንጉሥ ዘያ የቱርክት ኰረቤትነት ለኔ መጓግሥ
ት እለ በይ ያመ ይለት ይለት ከጅግ ከየክ-ሐ ኬያ፡ከዚ
ህቱያመ ቱርክ ሐረርጌን ቢይዙ-በኝ ለየውሮ-ን
ጊሥታት ስሞታ ለኩ ነበር አሁን ያግሳሳ ለርሰውለ
ወጓያ-ሜ፡ ስሳታዬን ክለካለሁ። ሐረርጌን ቢይዙ
አነሰቸውና እለ ፈ-ው አገሬን ወበራን ያቱን ለመ
ያገዘ ጠጥቀለ አሳጣዬህ የተዋጋኑት ው-ክንያዙኝ
የየውሮ-ን ነገሥታት በዓለሮ ክንያያዳርጉኝ፡አር
ሰም ወጓያ-ሜ ምስክረ ነው አገሬን በክንቱ፡ክመ
ለት አይያ ለሁያመ፡ የርሰውን ያመ ሳሽ፡ በ-በዙ ያመጭት
ን በ-በዙ ርፍቅት ክየ ለበቅሁ ክአግዚአ-በሔር፡
ዘንያ ክያ-ሚወን ክለ ያመርለሁ። በ-ግሩ ሀት ጅጅቱን፡
በ፲፰፻ ሮኒ በያ-በረ -በረ ሳን ክነተጣ ተዓረ።



ዐፄ ምኒልክ ለኢጣሊያው ንጉሥ ለዑምቤርቶ የጻፉት
(አርኪቪዮ ስቶሪኮ ዴ ሶፕራሶ ሚኒስቴር ዴል አፍሪካ ኢታሊያና ፣ ሮማ)

ዐፄ ዮሐንስ ለኢጣሊያው ንጉሥ ለዑምቤርቶ የጻፉት

(አርኪቪዮ ስቶሪኮ ዴ ሶፕሬሶ ሚኒስቴር ዴል አፍሪካ ኢታሊያና፣ ሮማ)

መልክእ ፡ ዘሠየሙ ፡ ሳዊሮ ፡ ሐጎስ ፡ ጎሠ ፡ ጭቦ ጎ ጉሠ ፡ ነገሠ ፡ ዘኤቶጵያ ፡ ጀኔራስ ፡ ሳብ ፡ ካቡር ፡ መሀፈ ፡ ላ ፣ ዊ ፡ መ ፣ ዕ ፡ ሞ ር ፡ ቀጸ ፣ ማ ፣ ዊ ፡ መ ፣ ር ፡ ጭ ፡ ጎ ጉሠ ፡ ዘኤ ፣ ጣ ፡ ልያ ፡ ኢ ፣ ጭ ፡ ነ ዎ ፡ ኑ ፡ ኔ ፡ ካ ሠ ራ ፡ ዊ ቲ ፡ ጋ ራ ፡ በ ኢ ፣ ጣ ዘ ፡ ሰ ፣ ብ ፡ ሔ ር ፡ ቹ ር ፡ ነ ት ፡ በ ኢ ፣ ሞ ኔ ፡ ጭ ዮ ፣ ጎ ፡ ሰ ፣ ጣ ላ ፡ ጅ ፡ ነ ት ፡ ነ ፣ ሞ ላ ካ ፡ ቀ ጹ ፡ ሰ ፣ ጎ ፡ ደ ካ ፣ ብ ር ፡ ደ ፡ መ ስ ፣ ገ ፣ ሚ ጸ ህ ና ፡ ነ ኚ ፡ ፣ ሞ ፡ ሕ ረ ቲ ፡ ፡ ዘ ፡ ለ ዓ ሞ ፡ ነ ው ና ፡ ፣ ጎ ጉሠ ፡ ያ ካ ፣ በ ረ ፡ ው ፣ ጎ ፡ ፣ ፣ ዋ ፡ በ ር ፡ ፣ ጎ ጉሠ ፡ ያ ፡ ፡ ቀ ረ ው ፣ ጎ ፡ ማ ፍ ፡ ቀ ር ፡ ደ ገ ፣ ባ ፡ ል ፡ ብ ይ ፡ ሰ ለ ፡ ፍ ቅ ርቅ ማ ሳ ስ ፣ ብ ያ ፡ ደ ሀ ና ፡ ል ፡ ብ ይ ፡ ለ ፱ ቲ ፡ ራ ሶ ች ዋ ፡ ፱ ት ፡ ማ ፣ ሳ ት ፡ መ ፡ ሰ ሎ ሞ ፣ ጎ ፡ ሰ ፡ ፪ ኑ ፡ ለ ሀ ፡ ፡ በ ኑ ር ሰ ዋ ፡ ፊ ቅ ፪ ፡ ኑ ች ፡ ቢ ያ ፣ ኘ ኬ ፡ ካ ኑ ፣ ገ ታ ች ው ፡ ይ ሰ ር ላ ች ው ፡ ኑ ች ፡ ቢ ያ ፣ ኘ ኪ ሞ ፡ ሽ ል ሚ ፡ ሰ ፪ ዋ ል ፡ ሽ ል ማ ቲ ፡ ፣ ግ ፣ ፡ ማ ፣ ጎ ት ፡ መ ፡ ሰ ሎ ሞ ፣ ጎ ፡ ፣ ባ ለ ፡ ብ ር ፡ መ ጣ ፡ ር ፡ ፊ ሬ ሰ ፡ ፣ ባ ለ ፡ ጥ ል ፍ ፡ ኮ ር ቹ ፡ ማ ለ ፍ ያ ፡ ፣ ሽ ቅ ለ ፡ ፡ ወ ር ቅ ፡ የ ተ ቀ ጣ ር ፡ ፣ ጣ ፍ ፡ ጋ ሻ ፡ ወ ር ቅ ፡ የ ተ ቀ ጣ ፡ ቢ ታ ዋ ፡ ወ ር ቅ ፡ የ ተ ቀ ጣ ፡ ፣ ባ ለ ፡ ፡ ግ ስ ለ ፡ ወ ር ቅ ፡ የ ተ ቀ ጣ ፡ ርጪ ፡ ጦ ፡ ሳ ፊ ይ ፡ ፱ ፡ ጠ ር ፡ ፣ ባ ል ል ፭ ሽ ፡ ፣ ጣ ቀ ጢ ስ ፡ ሣ ሞ ኝ ፡ ድ ግ ፡ ፡ ወ ር ገ ፍ ፡ ሽ ፡ መ ፡ ድ ህ ፡ ነ ው ፡ ኑ ገ ር ፡ ግ ፣ ጎ ፡ ፡ ጎ ተ ፡ መ ፡ ሰ ሎ ሞ ኤ ፣ ጎ ፡ ጉሠ ፡ ካ ል ፊ ቅ ፪ ል ኚ ፡ ነ ለ ስ ር ሞ ፡ ፣ ል ፡ ና ፡ ነ ፣ ጎ ፪ ፊ ቅ ፪ ለ ት ፡ ይ ሁ ፣ ፡ ፣ ፲ ው ፡ ፮ ፱ ፵ ው ፡ ፮ ፡ ፬ ሙ ሞ ሕ ረ ት ፡ ነ ፡ መ ፡ ፱ ው ፮ ፡ ሰ የ ካ ቲ ት ፡ ተ ጭ ሕ ፡ ፫ ሐ ፸ ፣ ጊ ካ ፡ ፡ ማ ።

ዐፄ ዮሐንስ ለኢጣሊያው ንጉሥ ለዑምቤርቶ የጻፉት

(አርኪቪዮ ስቶሪኮ ዴ ሶፐሬሰ ሚኒስቴሮ ዴል አፍሪካ ፣ ኢታሊያና ፣ ሮማ)

መልእክት፡ዘሠዮመ፡እግዚአብሔር፡ዮሐንስ፡ንጉሠ፡
ጽዮን፡ንጉሠ፡ነገሥት፡ዘኢትዮጵያ፡ይቤሩ፡ስ፡
ኀበ፡ክቡር፡ለእሩቅ፡ኮዳይ፡የእንግዳ፡አገር፡በኢ
ያ፡መንግሥት፡ለእሩስ፡ማዓቸኒ፡እንፈት፡አለህ፡በዝና
እኔ፡ከሠራዊቲ፡ጋራ፡በእግዚአሔር፡ቸርነት፡በእም
ጽዮን፡አማላጅነት፡አምላከ፡ቅዱሳን፡ይክበር፡
ይመስገን፡ደህና፡ነኝ፡ምሕረቱ፡ለዘለዓለም ፡ው
ስለ፡ፍቅር፡ማሳስብያ፡ይሆናል፡ብዬ፡ማሕተመ፡
ሰሎሞን፡ሰጽጀልህአለሁ፡በንጉሠ፡ፈቃጽ፡አቶ፡
ቢያንኬ፡ካንገትህ፡ይሰርልህ፡አዝዜዋለሁና፡፡
ተጽሕፈ፡በሀሸንጌ፡ከተማ፡አመ፡፩ወ፯ለ
ካቲት፡በ፲ወ፲፱ ፳ወ፯፡ዓመተ፡ምሕረት

ዐፄ ዮሐንስ ለኢጣሊያው ውጭ ጉዳይ ሚኒስትር ለማንቺኒ የጻፉት

(አርኪቪዮ ስቶሪኮ ዴ ሶፕሬሶ ሚኒስቴሮ ዴል አፍሪካ ኢታሊያና ፡ ሮማ)

ዐፄ ምኒልክ ስለ ሐረርጌ መያዝ ለኢጣሊያው ንጉሥ ለዑ ምቤርቶ የጻፉት

(አርኪ ቪዮ ስቶሪኮ ዴ ሶፐሬሶ ሚኒስቴሮ ዴል አፍሪካ ኢታሊያና ፣ ሮማ)

ዐፄ ምኒልክ ሐረርጌ ስለመያዙ የምሥራች ለኢጣሊያው ውጭ ጉዳይ ሚኒስትር የጻፉት

(አርኪቪዮ ስቶሪኮ ዴ ሶፐሬሶ ሚኒስቴሮ ዴል አፍሪካ ኢታሊያና ፣ ሮማ)

ምዕራፍ ዐሥራ ስድስት

የሃይማኖት ክርክር በቦሩ ሜዳ — የመሐመድ ዐሊና የይማም ዐመዴ ክርስትና መነሣት ፣ እስላሞች ክርስትና እንዲነሡ ስለ መገደዳቸው

ንጉሠ ነገሥቱ ዐፄ ዮሐንስና የሸዋው ንጉሥ ምኒልክ ፣ ባለፈው ምዕራፍ የተመለከተውን ስምምነት አድርገው ከመለያየታቸው በፊት ፣ በኢትዮጵያ ቤተ ክርስቲያን ከጐንደር መንግሥት ዝምሮ ፣ ከሊቃው ንቱ ዐልፎ ነገሥታትን ፣ መሳፍንትን ሲያጣላና ሲያከራክር የቆየውን ፣ ባፄ ቴዎድሮስም ዘመን ጳጳሱን አባ ሰላማንና የሸዋን ሊቃውንት ሲያበጣብጥ የኖረውን የቅባቶች ፣ የጸጐችንና የካሮችን ከርክር በጉባኤ አስመክረው አንድ ጊዜ ለዘለቄታ ለመወሰን እንዲቻል ሁለቱ ነገሥ ታት ወደ ፊት ጉባኤውን ለማድረግ ተስማምተው ነበር ።

በንጉሥ ምኒልክ ዘንድ የሃይማኖቱ ጉዳይ በቸልታ ሲታይ ፣ በዐፄ ዮሐንስ ዘንድ ግን ሞቅ ብሎ ይታይ ነበር ። ከዚህም ጋር በመቀሌ ባፄ ዮሐንስ ዘንድ ሊወነጀሉ የተመደቡት የጸጋ መሪዎች እነ አለቃ ተክለ ጽዮን ፣ እነ አለቃ ሥነ ጊዮርጊስ እንኮበር በምኒልክ ዘንድ የቀ ረቡ አማካሪዎች ነበሩ ። ዐፄ ዮሐንስንና ምኒልክን አቀራርቦ በማስማ ማቱ ጉዳይ ከእንኮበር ሚካኤል አስተዳዳሪ ከአለቃ ምላት ጉን የጸ ጋው ተክታይ የዲይ ሚካኤሉ ተወላጅ አለቃ ሥነ ጊዮርጊስ ይገኙ ነበር ።

ስለዚህ የወደፊቱ ጉባዔ እነዚህን ሁሉ የሚያስጠቃ ጉባዔ መሆ ኑን ቢረዱትምና ባንድ ወገን ብዙዎቹ የእንኮበር ሊቃውንት እነ አለቃ ኪዳነ ወልድ ፣ እነ አለቃ ወልደ ያሬድ ሁሉ የካራን እምነት በመደገፍ ረገድ ውስጠ ስምምነታቸው ካፄ ዮሐንስ ጋር መሆኑን ባይስቱትም ፣ ምኒልክ የሃይማኖቱ ጉዳይ ሊታይ በተመደበበት ቦታና ጊዜ ፣ እነዚ ህኑ ባላንጣ የሆኑትን ሊቃውንት በዐዋጅ አሰብስበው ወደ ቦሩ ሜዳ ወሎ ሔዱ ። ጉባኤው ግንቦት 21 ቀን እንዲሆን የተወሰነ ሲሆን ሁለቱ ነገሥታት ቀደም ብለው በግንቦት 15 ቀን 1870 ዓ. ም. ቦሩ ሜዳ ላይ ተገናኙ ። በዚህ ጊዜ ባፄ ዮሐንስ ዘንድ ሊወነጀሉ የተመደቡት አለቃ ተክለ ጽዮን ከእንኮበር ከሌሎች ሊቃውንት ጋር

በሩ ሚዳ መጥተው ንጉሠ ነገሥቱን እጅ ከነሡ በኋላ ፥ ቀደም ብለው ከቦሩ ሚዳ ጠፍተው በምጥዋ በኩል ወደ ሮማ ሔዱ ይባላል ።

ንጉሠ ነገሥቱና ንጉሡ የየአውራጃው መላፍንትና ሊቃውንት በተወሰነው ቀን በተሰበሰቡበት በዚሁ ጉባኤ ለመግት በግራ በኩል ጽጉች ፥ በቀኝ በኩል ካራዎች ቆሙ ። የካሮች አባባል "ክርስቶስ (ወልድ) ከዓለም ፍጥረት በፊት ከእግዚአብሔር አብ ፥ ከዓለም ፍጥረት በኋላ ከድንግል ማርያም ተወልዶ ሥጋውና መለኮታዊ ባሕርዩ ተዋሕዶ አንድ ሆኗል " በማለት በነርሱ ግዕዝኛ አነጋገር "ወልደ አብ ወልደ ማርያም በተዋሕዶ ከበረ" የሚል ሲሆን ፥ በጽጉች በኩል ከዓለም ፍጥረት በፊት ከእግዚአብሔር አብ ከዓለም ፍጥረት በኋላ ከድንግል ማርያም መወለዱን ሳይከዱ በተጨማሪ ማርያም መለኮትን ፥ እግዚአብሔር አብም ሥጋ ለባሹን መውለድ ስለማይሆንላቸው ፥ሥጋ የለበሰው ክርስቶስ (ወልድ) የእግዚአብሔር አብ ልጅ የሆነው በመንፈስ ቅዱስ የተጠመቀለት ስለሆነ ፥ በሰውነቱ የእግዚአብሔር አብ የባሕርይ ልጅ ላይሆን የጸጋ ልጅ የሆነው በጥምቀቱ ነው ። በዚህ ምክንያት ፥ በጥምቀቱ ሦስተኛ ልደት አለው የሚል ነው ። በተቀብአ (በመቀባት) ክርስቶስ የእግዚአብሔር የባሕርይ ልጁ ሆነ የሚሉትም ወደ ጸጋዎች ይጠጋሉ ።

በመንፈስ ቅዱስ ተጸንሶ የማርያም ልጅ የሆነው ወልድ ሥጋውና መለኮታዊው ባሕርዩ በፍጹም ተዋሕዶ የባሕርይ አምላክ ነው ለሚሉት ለካሮች ፥ አንጋፋ ተከራካሪ (አፈ ጉባኤ) የሆኑት ሊቀ ካህናት አለቃ ኪዳነ ወልድ ነበሩ ። እኝህ ሰው የትውልድ አገራቸው ተጉለት (ሸዋ) ሆኖ ከዚህ በፊት ስለ ተዋሕዶ ሃይማኖት ከሸዋ ተሰደው በቤጌምድርና በትግራይ ሲኖሩ ፥ በመጨረሻ ዐፄ ቴዎድሮስና አባ ስላማ በጎብረት በሸዋ ያሉትን የጸጋ ተከታዮች እጥፍተው ተዋሕዶዎቹን (ካራዎችን) ባቋቋሙበት ሰዓት ኪዳነ ወልድ ዋና መንገድ መሪና አስተናባሪ ሆነው ጽጉችን ማስጠቃታቸው ይታወሳል ። አሁንም ያዜ ዮሐንስ ይዞታ እንደዚያው እንዳዜ ቴዎድሮስ በመሆኑ ተደስተው ለክርክሩ ቆመዋል ። ከርሳቸው ጋር እነ መምህር አካለ ወልድ ፥ እነ መምህር ግርማ ሥላሴ ፥ እነ አለቃ ወልደ ያሬድ ይገኙ ነበር ።

በጽጉች በኩል አለቃ ሥነ ጊዮርጊስ ፥ አለቃ ሀብተ ወልድ ፥ አለቃ ውቤ ፥ ከቅባቶች ወገን እነ ዙርአምቤ እንግዳ ፥ እነ ዋልድቤ እንግዳ ነበሩ ። እነዚህ ከሁለት የተከፈሉ ሊቃውንት የየራሳቸውን የእምነት አባባል ከብሉይና ከሐዲስ ፥ ከሊቃውንት አየጠቀሱ ሲመላለሱ በዳኝነቱ ዙፋን ለተቀመጡት በብሉይና በሐዲስ በሊቃውንት ትምህርት ያልበሰሉት ንጉሠ ነገሥቱና ንጉሡ ምስጢሩ እየረቀቀባቸው ክርክሩ ግራ አጋቢ ሁኔታ ላይ እንዳለ ፥ ከተዋሕዶዎቹ መካከል አንዱ

ደብተራ ወልደ ዮሐንስ ብቅ ብለው ለነገሥታቱ በሚገባቸው ፥ ግልጽ በሆነ ፥ በጥያቄና በመልስ ፥ በቀለጠፈ መንገድ ለጉባኤው ክርክር መፍትሔ ሰጡት ።

ክርክሩን ሲከፍቱ ወልደ ዮሐንስ "የንጉሥ ገንዘብ በሒሳብ ይወጣል በሒሳብ ይገባል ፤ ከሒሳቡ ያጉደለም የጨመረም ይቀጣል ፤ ይህን ታምንላችሁ ወይስ አታምኑም" ብለው ቢጠይቋቸው ፥ጸጉች ማመናቸውን ገለጹ ። ቀጠል አድርገውም ወልደ ዮሐንስ እንዲያው "የሥላሴ ገንዘብ ሃይማኖትም በመጽሐፍ ውስጥ ተቆጥሮ የሚገኝ ነውና ከዚህ ያጉደለም የጨመረም ይቀጣል ወይስ ኢይቀጣም ቢሏቸው ጸጉች አሁንም እንደሚቀጣ አመኑ ። "እንግዲያው . . . የሃይማኖተ አበው መጽሐፍ 'ነአምን ክልኤተ ልደታተ' (ሁለት ልደትን እናምናለን) ብሎ በአጋዝ ወሰኖ ተጽፏልና ከመጽሐፍ ውስጥ ሦስት ልደት የሚል እምጣ፤ ያለዚያም እኔ ባመጣሁት ተረታልኝ" ብለው ገደገዱ ። በትርጉም ካልሆነ በቀር ጸጋዎችን የሚገደፍ በአጋዝ ሦስት ልደት የሚል በብሉይና በሐዲስም ፥ በሊቃውንትም መጽሐፍ ስለሌለ ፥ የወልደ ዮሐንስም ግልጽ ጥያቄና የተሰጠው መልስ ለነገሥታቱ በቶሎ ስለ ገባቸው ፥ "ሦስት ልደት የሚል እንዳላችሁ አምጡ ፥ያለዚያ ተረታችኋል" ብለዋቸው የግራዎቹ ተረቱ ፤ የቀኞቹ ረቱ ተብሎ ባዋጅ ተነግሮ ጉባኤው ተበተነ ። ከመበተኑ በፊት ንጉሠ ነገሥቱ ዐፄ ዮሐንስ ለረችው ለደብተራ ወልደ ዮሐንስ ነገሩን አብራርተው ስላስፈረዱ ፥ስሙን መልአከ ብርሃን ብዬዋለሁ ብለው እዚያው እጉባኤው ላይ ሾሟቸው ። እኝህ የተጉለት ሊቅ መልአከ ብርሃን ወልደ ዮሐንስ እየተባሉ ላፄ ምኒልክ መንግሥት ፍትሐ ነገሥት አውጭ ሆነው ሲያገለግሉ ኖረዋል ።

የዚህ የሃይማኖት ክርክር ታሪኩ ብዙ ነው ። ሁኔታውን በሰፊው ለመረዳት የፈለገ ሰው የሃይማኖተ አበውን ፥ የጸሐፌ ትዕዛዝ ገብረ ሥላሴ ወልደ አረጋይን ፥ የመልአከ ብርሃን አድማሱ ጀንበሬን መጽሐፍ በየምዕራፉ ፈልጎ ማንበቡ ይጠቅማል ። [1] በዚያን ጊዜ ዘመኑ ፥ ባንድ ወገን ከጥንት ተያይዞ እንደ መጣው ከሥጋዊው ጉዳይ ፥ ይኸውም ማለት ከማናቸውም የልማት ሥራ ፥ ከእጅ ጥበብ ፥ ከእርሻም ፥ ከሕክምናም ትምህርት የሃይማኖቱ ጉዳይ ቅድሚያ የሚሰጠው ነበር። በዚህም ላይ በአውሮፓ ተገምሮ `በመካሔድ ላይ ያለው የአሳብና የሃይማኖት ነጻነት ፥ ኋላ ቀርነታ በግልጽ በታወቀው በኢትዮጵያ

1 ጸ.ገ.ሥ. ፥ ታሪክ ዘመን ዘዳግማዊ ምኒልክ ፥ ገጽ 27 ። መልአከ ብርሃን አድማሱ ጀምበሬ መጽሐፈ ቅኔ ገጽ 279 —283 ።

ውስጥ ምልክቱም ስላልነበረ ፣ በዚሁ ጉባኤ ከተረቱት መካከል እነዙር አምቤ እንግዳ በንጉሠ ነገሥቱ ትእዛዝ የአካል ቅጣት ደርሶባቸ ዋል ።

የወሬ ዮሐንስ መሠረታዊ አሳብ ፣ በክርስቲያኑ ሕዝባቸው መካ ከል "የጸጋ ልጅ ፣ የቅባት ተከታይ" የሚባለው ሁሉ ተደምስሶ ሁሉም ክርስቲያን በተዋሕዶ እንዲያምን ነበር ። በዚሁ ጐን በኢትዮ ጵያ ያለው እስላም ሁሉ በክርስትና እንዲጠመቅ በየአውራጃው ትእ ዛዝ ስለ አስተላለፉ ፣ በዚሁ በ1870 ዓመተ ምሕረት በያለበት ያለው እስላም ሁሉ በጭቃሹምና በመልከኛ ወደየአቅራቢያው ቤተ ክር ስቲያን እየተነዳ በግድ እንዲቆርብ ተደረገ ። በዚሁ ጊዜ አንዱ እስላም ፣

"ታናሽ ታላቅ በላን ከርካ አደባባይ ፣
ክርስቲያን ሆይ ፣ አለልብ ሥጋ ይጣፍጣል ወይ" ብሎ ገጥሟል ። [1]

ከዚህም ጋር የትምባሆ ሱረት ባፍንጫው የሚጠጣ ወይም የትምባሆ ድፍድፍ ባፉ ቋጥሮ የሚመጥ ሁሉ እንዲከለከል ፣ "ትም ባሆ ሲጠጣ የተገኘ አፍንጫውና መላሱ ይቆረጥ" የሚል ዐዋጅ አወጡ ። ልማዱ እያስገደደው እምቢ ያለውና ሲጠጣ የተገኘው በዚሁ የጭካኔ ቅጣት ሲቀበል ፣ ከእስላሞቹም መካከል የፈራው እየቆረበ ክርስትና ሲነሣ ፣ የቀረው ከሀገሩ ከኢትዮጵያ ወደ ጐረቤት አገሮችና ያዬ ዮሐንስ ሥልጣን ወደማይደርስበት አውራጃ እየተሰደደ ይሸሽ ዠመር ። በዚህ ጊዜ ነው አንዳንድ የወሎ ፣ የዋጅራት ፣ የራያና የእዘቦ እስላም ባላባቶች ወደ ሱዳን በስደት ሔደው ከሃይማኖት ወገኖቻቸው ጋር ተደባልቀው ፣ ባዬ ዮሐንስ ላይ ሲያሤሩ የቆዩትና በመጨረሻ በ1881 ዓ.ም. በመተማ ጦርነት ሊበቀሉ የቻሉት ።

ከጉባኤው በኋላ ፣ መምህር አካለ ወልድ ለወሎ እንደ ሐዋርያ ሆነው የወሎን ሕዝብ እያስተማሩ ፣ ወደ ክርስትና እንዲመ ልሱ ተሾመው ስለነበረ ፣ በ1870 ዓ.ም. መጨረሻ ላይ ከላይ ከይማም ዐመዴ ኮላስ የሚወለዱትን የወይዘሮ መስተዋትን ልጅ ይማም ዐመዴ ዐሊን በፈረስ ስማቸው እባ ዋጠው ይባሉ የነበሩትን ንጉሥ ምኒልክ የክርስትና አባት ሆነው ካነሷቸው በኋላ ፣ ስመ ክርስትናቸው ኃይለማርያም ተብሎ የደጃዝማችነት ማዕረግ ተቀበሉ ። የርሳቸውንም

1 ደስታ ተክለ ወልድ ፣ አማርኛ መዝገበ ቃላት ፣ ገጽ 126 ።

የዘመድ ባላንጣ ከግንደ በረቷ * ተወላጅ ከወይዘሮ ጌቱና ከዐሊ እባ ቡላ የሚወለዱት ይማም መሐመድ ዐሊን ራሳቸው ንጉሠ ነገ ሥቱ ዐፄ ዮሐንስ ክርስትና አንሥተው ራስ ሚካኤል ብለው ሠየሚ ቸው ። እኝህም የልጅ ኢያሱ አባት ሲሆኑ ፣ ኢያሱ ራሳቸው ሳይነግሡ ሥልጣን በያዙበት ዘመን "ንጉሥ ሚካኤል" ብለው የሾሙዋቸው ናቸው ።

"እስላሞችን በግድያ እያስፈራሩ ያጠምቃሉ ፣ እምቢ ያለውንና ትምባሆ የሚጠጣውን በአካል ይቀጣሉ" የሚለው ወሬ በሱዳንና በግብጽ ጋዜጦች ወይም በሚሲዮናውያን አማካይነት በአውሮፓ ተነዛ ። ከዚህ በፊት ፣ "የካቶሊክ ሚሲዮናውያንን አጉላሉ" ከሚለው ጋር ይኸው እየተዛመደ ፣ በአውሮፓ መሪዎች ዘንድ ቅሬታን ፈጠረ ። አን ዳንድ ወቀሳም ባዬ ዮሐንስ ላይ ተሰነዘረ ።

ስለዚህ በአውሮፓ የተወራውን ፣ በኃይል እያስገደዱ የማጥመ ቁን ጉዳይ ለማስተባበል ፣ ለሌሎቹም እንደ ጸሩት ሁሉ በተለይ ወዳጅ ነታቸውን ለሚንከባከቡት ለንግሥት ቪክቶሪያ የጸፉት እንደዚህ ይላል።

". . . ሸዋ ዘምቼ ሳለሁ እኛ በኛ ክርስቲያኖቹ ** በሃይማኖት ተከራክ ረን እረተን በእስክንድርያ ሃይማኖት አገባናቸው (ጸጋዎቹን) እስላም ሁሉ ይኸንን አይቶ ሰምቶ 'ለካ ለኛስ አባት የለንም(የለንምን) ብሎ ያጥምቁን ክርስትና ያስነሡን' ብሎ ለመነኝ እሺ ከፈቀድህስ ከወደ ድህስ ክርስትና ግባ ብዬው የኢትዮጵያ እስላም ሁሉ ወዶ በፈቃዱ ክርስቲያን ሆነ ። አንድ (አንድም) ነገር በኃይል ያደረግሁት የለኝም ወዶ በፈቃዱ ነው እንጂ የገባ ። በወንጌልም ጌታ ሲጽፍ በኃይል አድ ርጉ አላለም አላዘዘም ። በኃይል የተደረገ የለም ።"

ይኸን የጸፉት በአሥመራ ከተማ በ1872 ዓ.ም. በጎዳር 11 ቀን እንደሆነ ደብዳቤው ይገልጻል ። ፣ ያን ጊዜም እንደዛሬ ለአገሬ ለአስ ተዳደሬ ይበጃል ወይም ጠላቴን አጠቃለሁ ብሎ አንዱ መሪ በፈጸ መው ወንጀል ከውጭ ወቀሳ ሲሰነዘርበት ፣ "አላደረግሁም ወይም አልተደረገም" ብሎ በደፈናው ያስተባብላል እንጂ "አድርጌያለሁ" ብሎ በገሃድ አምኖ ራሱንም ፣ መንግሥቱንም እንዲሳጣ አያደርግም።

* የወረሂመኑ ተወላጅ የሚሏቸው አሉ ።
** በተዋሕዶና በጸጋ የተከፋፈለ ነው ።
1 Public Record Office — London — FO 95-7.38-12-99.

ምዕራፍ ዐሥራ ሰባት

የንጉሥ ምኒልክና የንጉሥ ተክለ ሃይማኖት ጠብ — የንጉሠ ነገሥቱ የዳኛ ባላጋይነት

የኢትዮጵያ ንጉሠ ነገሥት ዐፄ ዮሐንስ ፣ ከንጉሥ ምኒልክ ጋር በ1870 ዓ.ም. በስምምነት የሸዋ ንጉሥነታቸውን ሲቀበሉ ፣ ምኒልክም የዮሐንስን ንጉሠ ነገሥትነት ዐውቀው በሁለቱ መካከል ሰላም ከተፈጠረ ወዲህ ፣ በአራተኛው ዓመት በ1873 ዓ.ም. ምኒልክ ባሉበት ፣ ራስ አዳል እየተባሉ ሰቆዩት ለጐጃሙ መስፍን ዘውድ ሰጥተው ፣ "ንጉሥ ተክለ ሃይማኖት" አሰኝተው በጐጃምና በከፋ ላይ አነገሡዋቸው ። "አለያይተህ ግዛ" በሚለው ዘዴ በመጠቀም ንጉሠ ነገሥቱ ሰምኒልክ አኳያ ባላንጣ መፍጠራቸው ነው" ተብሎ በዘመኑ መወራቱ አልቀረም ። ነገር ግን ይኸን የመሰለውን ፖለቲካ በዓለም ያለ መሪ ሁሉ የሚጠቀምበት ስለሆነ ፣ ለዐፄ ዮሐንስ እንደ አዲስ ያስተዳደር ሥልት አይቆጠርም ።

እውነትም ሁለቱ የሸዋና የጐጃም መሳፍንት ፣ ከንጉሥ ተክለ ሃይማኖት ንግሥ ወዲህ ፣ በተለይ ንጉሥ ተክለ ሃይማኖት በጐጃም ላይ የከፋ ንጉሥ ሲባሉ ፣ ምኒልክ በነራስ ጐበና አማካይነት ከፋንና አካባቢውን በከፊል የያዙበትና የቀረውንም ለመያዝ የሚዘጋጁበት ወቅት ነበር ። የንጉሥ ተክለ ሃይማኖትም ጦር ቀደም ብሎ ወለጋ ገብቶ ስለነበረ ፣ በሁለቱ ነገሥታት ዘንድ ጠቡ የማይቀር ሆነ ። ሁለቱም በዚህ ጊዜ የኢትዮጵያን ደቡባዊ ክፍል እያቀኑ ግዛት ለማስፋፋት ሲሻሙ ነበር ። ከምኒልክ ወገን ስመ ጥሩው ራስ ጐበና ዳጨው ፣ ከንጉሥ ተክለ ሃይማኖት በኩል በስመ ጥሮነት ከጐበና የማያንሱት ራስ ደረሶ አባ ጠቦ የጦር አበጋዞች ነበሩ ።

ንጉሥ ምኒልክ ፣ የእንጦጦን ከተማ ሲያሠሩ ራስ ደረሶ ከኩታይ ዝምሮ ጉድሩን ፣ አሞሮን ፣ ሆሮን ፣ ኖኖን ፣ ጅማን ፣ ባንቴን ፣ ትቤን ፣ ጨሊያን ፣ ሊሙን ይቱን ፣ ጅማ አባ ጅፋርን ፣ ሌቃን ፣ ወለጋን ፣ ጉማን፣ ጌራን ወግተው አገሩን ዘራርፈው ፣ የሰበሰቡትን ዝባድና የዝሆን ጥርስ እናሪያ ፣ ሊሙ ላይ አኑረው ከፋን ለማሳመን ሲጓዙ ፣ በመካከሉ ራስ ጐበና በበኩላቸው ዳቄን ፣ ደራን ፣ ቦረናን ፣ ጉለሌን ፣ ሰላሌን ፣ አቦቴን ፣

ጃርሶንና ሚጫን እየወጉ መጥተው እናሪያ ሊሙ ሲደርሱ ራስ ደረሶ ስብስበው ያስቀመጡትን የዝሆን ጥርስ እጅ አደረጉ ። [1]

በዚህ ጊዜ በራስ ጐበና በኩል ያለ ገጣሚ ፡—

"እነዚህ ጐጃሞች በምን ይሥቃሉ ፣
ጥርሳቸውን ሊሙ ጥለውት ሔዱ አሉ"

ብሎ ገጠመ ይባላል ።

የዚህን ወሬ ራስ ደረሶ ሲሰሙ ፣ ከከፋ ተመልሰው ከራስ ጐበና ጋር ለጦርነት ተፋጠጡ ። በዚህ ጊዜ ራስ ጐበና "ግዛቱ የኔ ነው" በማለት ከትግራይ የመጡትን ነጋዴዎች ዳኛ አውጥተው "በዮሐንስ አምላክ አገሬን ልቀቅ" ያሉትን መሠረት አድርጎ የራስ ደረሶም ገጣሚ እንደዚህ ብሎ መለሰ ይባላል ።

"እበላለሁ ፣ እገዛለሁ ብሎ ከእንጦጦ ገሥግሦ ፣
በዮሐንስ አምላክ አስኘው ደረሶ" [2]

ራስ ደረሶ ካገር ላይ የሰበሰቡት ዝባድና የዝሆን ጥርስ በዳኛ እንደ ተያዘ ቆይቶ ሁለቱም ራሶች ሁኔታውን ለየጌቶቻቸው ማስታወቅ ግዴታ ሆነባቸው ። ራስ ደረሶ ለጌታቸው የላኩትን አላገኘነውም ። በጸሐፌ ትእዛዝ ገብረ ሥላሴና በብላቴን ጌታ ኅሩይ መጽሐፍ ላይ "ራስ ደረሶ ወደ ከፋ ሔደው ከጉማው ባላባት ከአባ ጀቢር ጋር ተዋግተው ገደሉት የሚል ወሬ ለምኒልክ ሲደርሳቸው ፣ ራስ ጐበናን በግሥጋሤ ላኩ" የሚል ከተገለጸ በኋላ ፣ ቀጥሎ ምኒልክ ወዳሩሲ ዘምተው ሲመለሱ ፣ "ከራስ ደረሶ ጋር ጉማ ላይ ተገናኝተን ከባላገር ላይ የተቀበሉትን ከብት አስመለስናቸው ፤ ወደፊትም ንጉሥ ምኒልክ በፊ ቃዳቸው ከሰጧችሁ አገር እንዳታልፉ ብለን አስገዝተን ሰደድናቸው ። እኔም ወደዚያ ወደ ንጉሥ መምጣቴ ነው" የሚል ከራስ ጐበና የተጻፈ ለምኒልክ እንደ ደረሳቸው ያረጋግጣሉ ። [3]

ነገር ግን ፣ ምኒልክ በፈቃዳቸው የሰጧቸው ከየት እስከየት ድረስና የማንን አገር መሆኑ አልተገለጸም ። የዝሆን ጥርሱም በዳኛ ያስይዙት ወይም እጅ ያድርጉት አልተለየም ።

1 አለቃ ተክሌ ግን በዳኛ እንደ ተያዘ ይገልጻሉ ፤ የእጅ ጽሑፍ ገጽ 124 ።
2 አለቃ ተክሌ (ተክለ ኢየሱስ) የእጅ ጽሑፍ ፣ ገጽ 124 ።
3 ብላቴን ጌታ ኅሩይ ፣ የኢትዮጵያ ታሪክ ከንግሥተ ሰባ እስከ ዐድዋ ጦርነት (የእጅ ጽሑፍ) ገጽ 103—104 ።

ራስ ደረሶ ፣ ከራስ ጐበና በስምምነትና በመሐላ ከተለያዩ ወዲህ ንጉሥ ተክለ ሃይማኖት "... ለምን ትመለሳለህ መሐላውና ግዝቱስ ለምንህ ነውን አትሞትም ኖሯልን ... አሁን ልጄን ራስ በዛብህን ጨምረህ ... ተዋጋው ። ራስ ጐበና አገሩ የገባ እንደሆነ እንተም አገርህ አትገባም ፤ ወዲያው ቅር ። ንጉሥ ምኒልክ የመጡ እንደሆነ ላከብኝ እንድመጣ ፤ ንጉሥ ሆኜ ከራስ ጋር አልዋጋም ከንጉሥ ጋር እንጂ ..." ብለው ወደ ራስ ደረሶ መላካቸው ይገኛል ። [1]

ዮሐንስ ለተከለ ሃይማኖት የንጉሥነት ደረጃ ከመስጠታቸውም በላይ ምኒልክን በባላንጣነት እንደሚጠረጥሯቸው ፣ ተክለ ሃይማኖትን ግን ፣ ከልብ እንደሚወዷቸውና እንደሚያምኗቸው በማወቅ ፣ 'ተክለ ሃይማኖትን ብወጋ ንጉሥ ነገሥቱ ይቀየሙኛል' የሚል ጥርጣሬ በምኒልክ ዘንድ ነበርና ፣ ቅሬታቸውን ለዐፄ ዮሐንስ ቀደም ብለው በደብዳቤ አሳውቀዋቸው ነበር ። ከዐፄ ዮሐንስ የደረሳቸው መልስም የሚከተለው ነበር ።

> መልእክት ዘሥዩመ እግዚአብሔር ዮሐንስ ... ይድረስ ከንጉሥ ምኒልክ በአማን እስራኤላዊ ዘአልቦ ጽልሑት ... ለንጉሥ ተክለ ሃይማኖት ከዚህ በፊት ልኬያለሁ ። እንግዲህም እሺ እልካለሁ ። ነገር ግን ፣ አንድ ጳጳስ ሦስት ኤጲስ ቆጶሳት አራት ሆነው ሲመጡ ፣ በኢትዮጵያ ተደርጎ የማያውቅ ሐዲስ ነገር ሲደርስ* የረከሰ በሚቀደስበት የተጣላ በሚታረቅበት ጊዜ እላንተ ትጣላላችሁን ። እኔም ለሠራዊቴ ስንቅ አስይዝ ብዬ ነው እንጂ ምን አደርጋለሁ ይኸው መጣሁ ። ተነሥቻለሁ ። ሲሆን ወደ ዋድላ ወይ ከቤጌምድር ላይ ከእኔ ለንገናኝ አለያያችኋለሁ ። አትቸኩሉ ። እስክመጣ ድረስ ቆዩ ። የቸኮላችሁ እንደሆነ ግን ፣ ካለሁበት ድረስ እየራሳችሁ ... አንዳንድ ሰው(ነገረ ፈጅ) ሰደዱ ... ተጽሕፈ በመቀሌ ከተማ ፣ ጎንደር 28 ቀን 1874 ዓ.ም.**

ንጉሠ ነገሥቱ ፣ በዚሁ ዐይነት ለንጉሥ ተክለ ሃይማኖት የጻፉትን እንደዚሁም ሁለቱ ነገሥታት የመለሱትን እናውቅም ። ይሁን እንጂ ፣ ሁለቱም የየራሳቸውን ስሞታና ለተጻፈላቸው መመለሳቸው የማይቀር ነው ።

1 አቶ በጥሜ የጋላ ታሪክ ፣ ገጽ 152 ።
* ከዚህ በፊት ከግብጽ የሚመጣው ጳጳስ አንድ ብቻ የነበረውን አሁን በርሳቸው ጊዜ አራት መምጣታቸውን ሲያስታውሱ ነው ።
** ቀንና ዓ.ም. የተጻፈው በግዕዝኛ አጻጻፍ ነው ።

ሁለተኛ ጊዜ ካፄ ዮሐንስ ፣

. . . ደብዳቤው ደረሰኝ. . . አትጣሉብኝ ፣ ተፈቀሩልኝ ፤ እንደ ሽማግሌ እንደ አባት እንደ እናት እመክራለሁ ፤ እገላግላለሁ እንጂ እንደ ንጉሥ ይህ ይሁን ብዬ ያዘዝሁት ነገር የለኝም ። አሁንም የአሕዛብና የሰይጣን መሳለቂያ እን ዳንሆን ከባሕር ወዲህ ፣ ከባሕር ወዲያ ብዙ ጠላት ሳለን እርስ በርሳችን ብንዋጋ የክርስቲያን ደም በከንቱ ቢፈስ ለክርስቶስ ደስ አይለውም. . . እኔ እስከመጣ ድረስ ታገሡልኝ ጦራችሁ በያለበት ይቆይ ። ደግሞ እኔ ፊቴን ወደ ትግሬ ብመልስ በወረባቦ ፣ ባርጕባ ፣ በወሎ ብዙ ነገር ይደረጋል ማተቡን ይቆርጣል ሲሉ እሰማለሁ ። ቀድሞውንም ያጠፋ ያባ ዋጠው ምክር ይሆንን ብዬ ነበር ። አሁንም ቢመክር በት ይሻላል ። ነገር ግን እኔ ባጠፋው ቸግሮኝ አይደለም ። ከወንድሜ* እንዳልክፋፋ (እንዳልጣላ) ብዬ ነው እንጂ ።

ተጻፈ ጥር 8 ቀን 1874 ዓ.ም.

የሚል ደብዳቤ ለንጉሥ ምኒልክ ስለመጣ ፣ በዚህ ዐይነት በቅድሚያ ልናገኘው ያልቻልነው ከምኒልክ ላፄ ዮሐንስ መጻፉን ያስረዳል ።

ከወሎ የታወቁት ባላባቶች እንደኛው መሐመድ ዐሊ አባ ሻንቆ የሚባሉትን ንጉሠ ነገሥቱ በሚካኤል ስም ክርስትና አንሥተው የራ ስነት ማዕረግ ሰጥተውና አክብረው ባለሟል አድርገዋቸዋል ። ሌላው የራስ ሚካኤል ባላንጣ ይማም አህመድ አባ ዋጠው የሚባሉት የወ ይዘሮ መስተዋት ልጅ ናቸው ። ወሎ ላይ ዮሐንስና ምኒልክ ተገናኝ ተው ቅባቶችንና ጸጋዎችን አውግዘው ተዋሕዶ ሃይማኖትን ካጸኑ በኋላ ፣ መሐመድ አባ ሻንቆን ንጉሠ ነገሥቱ ክርስትና ሲያነሡ አባ ዋጠውን ምኒልክ ኃይለ ማርያም አሰኝተው ክርስትና አስነሥተው የደጃዝማችነት ማዕረግም ሰጥተዋቸዋል ። አባ ዋጠው የምኒልክ የክር ስትና ልጅ እንደ መሆናቸው መጠን ባንዳንድ ሁኔታ ለምኒልክ እያ ደሉ ንጉሠ ነገሥቱን እንዳሳዘኑና ንጉሠ ነገሥቱ ደግሞ አባ ዋጠውን እንዳያጉላሉዋቸው ምኒልክ ይቀየማሉ ብለው እንደሠጉ ደብዳ ቤው ያስታውቃል ።

እንደዚሁም ንጉሥ ተክለ ሃይማኖት ለጻፉላቸው ደብዳቤ ፣ “. . . ደብዳቤውም ደረሰኝ ። እኔም የሁለታችሁን ነገር እየሰማሁ መከራ

* ከንጉሥ ምኒልክ ለማለት ነው ።

እየተቀበልሁ ተቀምጫለሁ ። ነገር ግን ፣ ‘ኢትማኦ ለእኩይ በእኩይ ፣ አላ በኀቢረ ሠናይ’ (ክፉን በከፉ አታሸንፈው ፣ በበጐ ሥራ እንጂ) [1] እንኳን በቅርብ ያለውን ጠላቴን በሩቁ እንኳን ያለውን እግዚአብሔር በቸርነቱ ይጐዳልኛል እንጂ ፣ እኔ አልጐዳውም ። አሁንም መግፋት ክፉ ነው እንጂ ፣ የተገፋ ሰው ምን ተጐድቶ ያውቃል ። ለሁሉም እኔ ወደዚያው መጣሁ ፤ ሁሉም ስንገናኝ ይሆናል ። ተጽሕፈት በወድዋ ከተማ በ1874 ዓ.ም.” የሚል መልስ ካፄ ዮሐንስ ለንጉሥ ተክለ ሃይማኖት ተመልሷል ።

ንጉሠ ነገሥቱ ፣ ለምኒልክና ለተክለ ሃይማኖት የጻፉት ደብዳቤ ቃሉም መንፈሱም ይለያያል ። ለምኒልክ ከጻፉት ላይ ለሁለቱም ጭፍሮቻቸው በሐቅ መካሪና አስታራቂ ይመስላሉ ። ለተክለ ሃይማ ኖት ከጻፉት ላይ ፣ “ግፍም ቢሠራብህ በመጨረሻ የተገፋ ሰው ያሸን ፋል” የሚል ቃል ስለ አለበት ፣ ሁኔታው ሲታይ ምኒልክን ገፊ ተክለ ሃይማኖትን ተገፊ ያደረጉዋቸው ይመስላል ። በዚህም ላይ በመ ጨረሻ ፣ “ለሁሉም እኔ ወደዚያው መጣሁ ፣ ሁሉም ስንገናኝ ይሆናል” የሚል ቃል ስለ ተጨመረበት ፣ ዐፄ ዮሐንስና ንጉሥ ተክለ ሃይማኖት የተስማሙበት በአሳብ ክልብ የተቀራረቡበት ነገር ያለ ይመስላል ። ደግሞም ለተክለ ሃይማኖት በጐጃም ላይ ከፋን ጨምረው ስላነገሡ ዋቸውና ምኒልክ ይኸን ክፍለ ሀገር ወደ ራሳቸው መደረብ ስለ አማ ራቸው ፣ በንጉሠ ነገሥቱ ላይ በትክክል ያልተገለጠ ቅሬታ እንደ ነበረና ወደ ርሳቸው የተደረቡትንም የወሎውን አባ ዋጠውንም (ደጃች ኃይለ ማርያምን) ለመምታት እንዳሰቡ ይታወቃል ።

1 እዚህ ላይ ንጉሠ ነገሥቱ ቅዱስ ጳውሎስ ወደ ሮማውያን በጻፈው መልእክቱ በምዕራፍ 12 ቁ. 21 ላይ የጻፈውን መጥቀሳቸው ነው ።

ምዕራፍ ዐሥራ ስምንት

በእምባቦ የንጉሥ ምኒልክና የንጉሥ ተክለ ሃይማኖት ጦርነት

የንጉሥ ምኒልክ ማሸነፍ

ምንም እንኳን ንጉሠ ነገሥቱ ፣ ለሁለቱም ነገሥታት ደብዳቤ እየጻፉ የሁለቱን ጠብ ለማብረድ ቢሞክሩ ፣ የሁለቱ ነገሥታት ምኞት የተራራቀ በመሆኑ በወረቀትም ሆነ ቃል ለቃል ተገናኝተው በመነጋገር በመካከላቸው ስምምነት ሊፈጥሩ አልቻሉም። የተክለ ሃይማኖት አሳብ ፣ ''ከምኒልክ ጦር በፊት የኔ ጦር በወለጋ ስለገባ ፣ ከንጉሠ ነገሥቱም በጐጃም ላይ የከፋ ንጉሥ ተብዬ ስለ ተሾምሁ ፣ ከፋና አካባቢው ጉማ ፣ ሊሙ ፣ ከወለጋ ጋር የኔ ግዛት ነው'' ሲሉ ምኒልክ ደግሞ፣ ''ጐጃሞች ከአባይ ወንዝ ወዲህ ምንም ግዛት የላቸውም'' ከማለት ጋር የከፋ ንጉሥነታቸውንም አልተቀበሉትም ።

ስለዚህ ፣ ለነገሩ መፍትሔ የሚሰጠው በውይይትና በግልግል ፋንታ ጉልበት ብቻ መሆኑ በግልጽ ይታይ ነበር ። ነገር ግን የሁለቱም የጦር አለቆች ጐበናና ደረሶ በየግንባራቸው መሬት ሲፋለሙ ፣ ሁለቱም ከየጌቶቻቸው ሳያስፈቅዱ ወይም ጌቶቻቸውን ሳይዙ በገሃድ መዋጋቱን አልፈለጉትም ነበር ። እንደዚሁም ሁለቱ ነገሥታት ከንጉሠ ነገሥቱ ጋር እየተጻጻፉ ተበዳይ እንጂ ፣ በዳይ አለመሆናቸውን ከማመልከት ጋር በተለይ ምኒልክ የዮሐንስ ልብ ወደ ተከለ ሃይማኖት ማዘንበሉን ስለ ዐወቁ በተቻለ መጠን ጠብ አጫሪ ፣ ጦር ቀስቃሽ መስለው ላለመታየትና በዚህም ከንጉሠ ነገሥቱ ጋር በገሃድ ላለመጣላት ነገሩን በዘዴና በትዕግሥት መያዝ የመረጡ ይመስላል ።

ለዐፄ ዮሐንስ ሰላማዊ መልክ እያሳዩ በግዛት ፍልሚያው ላይ ግን ጐበናን ''በርታ ፣ ግፋ'' እያሉ ከማበርታት ፣ ጦራቸውን በዚያ ግንባር ከማዶርጀት በቀር መላላትን አላሳዩም ። የጦር አለቃቸው ራስ ጐበና ምንም እንኳን የራስ ደረሶን ጦር ለማጥቃት የሚችል ኃይል እንዳላቸው ቢረዱትም ፣ ''የንጉሥ ምኒልክን አገር ለቃችሁ ሒዱ ፣ እናንተም ወደ ጌታችሁ ላኩ እኔም ወደ ጌታዬ እልካለሁ እንጂ ከናንተ ጋር አልዋጋም'' ብለው ለራስ ደረሶ ላኩ ። ደረሶም በግዴታ ስምምነት ከየባላባቱ የተቀበሉትን በዳኛ እንደ ተያዘ እንዲቆይ

አድርገው እርሳቸው ወደ ጐጃም ሔደው ሁኔታውን ለጌታቸው አሰረዱ። ንጉሥ ተክለ ሃይማኖት ለራስ ደረሶ ጦር ጨምረው መልሰው ልከው እርሳቸውም ፡ "ምታ ነጋሪት ፡ ክተት ሠራዊት" ብለው በዐዋጅ ጦራቸውን ሰብስበው ጉዞ ዠምረው የአባይን ወንዝ ተሻግረው ወደ ጉድሩ ድንበር ገቡ ። በዚህም ጊዜ ካፄ ዮሐንስ "እትዋገ" የሚል የመጣላቸውን ትእዛዝ ይስታ ኃይሉ የሚባል ተንኮለኛ ሽፍታ ከመንገድ እግኝቶ እንደ ቀደደው አለቃ ተክሌ ጽፈዋል ። [1]

ንጉሥ ምኒልክም በበኩላቸው ይሽንኑ የንጉሥ ተክለ ሃይማኖትን መዝመት ሰምተው ኖሮ ፡ ጦራቸውን በዐዋጅ ሰብስበው በመጋቢት 13 ቀን 1874 ዓ.ም. ከከተማቸው ከእንጦጦ ተነሥተው በበቾ ፡ በገጃ ፡ በጥቁር ምድር አድርገው ተጓዙ ። ራስ ጐበናም ከጅማ የጊቤን ወንዝ ተሻግረው ይጓዙ ኖሮ ፡ እንድ ከጅማ የመጣ ነጋዴ የንጉሥ ምኒልክን መምጣት ስለ አሰረዳ ፡ ወደፊት ዐልፈው በሚጠባበቁበት ጊዜ ኖኖ ላይ ንጉሡ ሠፍረው ሳለ ፡ ራስ ጐበና ደርሰው ከንጉሣቸው ጋር በደስታ ተገናኙ ። ኖኖ ከወሊሶና ከአማያ ዐልፎ ወደ ጊቤ ወንዝ ቀረብ የሚል ወረዳ ነው ።

ከዚህ ቀጥሎ ራስ ጐበና ዝርዝር ሁኔታውን ለጌታቸው ካስረዱ በኋላ ፡ ጠቅላላው የሸዋ ሠራዊት በንጉሡ እየተመራ ወደ ጉድሩ ሲጓዝ እንደዚሁ ያባ ዋጠው (ራስ ኃይለ ማርያም) እናት የወሎዋ ባላባት ወይዘሮ መስተዋት የግል ጦራቸውን ይዘው ከሸዋ ጦር ጋር ተሠልፈው ይጓዙ ነበር ። በዚህ ጊዜ ንጉሥ ተክለ ሃይማኖት በጉዞ ላይ እንዳሉ አባይን ከመሻገራቸው በፊት ከመኳንንቶቻቸው ጋር መክረው ፊታውራሪ ይመር የሚባሉትን ሹማቸውን ጠርተው ፡ "ወደ ንጉሥ ምኒልክ ሔደህ ይህ አሁን እርስዎ ያሉበት አገር ባፄ ዮሐንስ ፈቃድ ያቀናሁት የኔ ግዛት ስለሆነ ፡ የክርስቲያን ደም በከንቱ እንዳይፈስ ትተው ይመለሱልኝ ብለህ ንገር" ብለው ልከውት ነበርና ወደ ምኒልክ መጥቶ ይሽንኑ ቢነግራቸው ከምኒልክ የተሰጠው መልስ ፡ "ለንጉሥ ተክለ ሃይማኖት ከእባይ ወዲህ ምን ግዛት አለው ፡ እኔ ስለ ወዳጅነትና ስለ ፍቅር ብዬ አሞሩን ፡ ሐሮን ፡ ጉድሩንና ግንደ በረትን የባላባቱን የቀዲዳን አገር እንዲያቀና ብሰጠው እያለፈ ሌላውን አገር ይይዝ ዠመር ። አሁን ግን ፡ በፈቃዴ የሰጠሁትን መልሼ ወስጀለሁና ከአባይ ወዲህ ያለው የርሱ ሠራዊት እየተመለሰ እንዲሻገር ይሁን" የሚል ሆነ ። [2]

1 ያለቃ ተክሌ የእጅ ጽሑፍ ፡ ምዕ.38 ፡ ገጽ 124-125 ።

2 ያለቃ ተክሌ የእጅ ጽሑፍ ምዕ.38 ፡ ገጽ 151-152 ።

ፊታውራሪ ይመር ይሽን ቃል ሰምተው ወደ ጌታቸው ከተመለሱ በኋላ ፡ ንጉሥ ምኒልክ የጦርነቱ ጉዳይ የቀረ መስሏቸው በነበሩበት አካባቢ ፡ ጐጃሞቹ ቀደም ብለው ይዘውት በነበረው ወረዳ ሹም ሽር አድርገው ወደ እንጦጦ ለመመለስ ሆርጀሬ ከሚባል ሥፍራ ሲደርሱ ፡ በግንቦት 21 ቀን "ከንጉሥ ተክለ ሃይማኖት ተልከናል" ብለው ሰዎች መምጣታቸው ተሰማና ከምኒልክ ፊት ቀረቡ ። የመልክ ተሞቹም ዋነኛው ይግዛው መኮ ይባላል ። ስለዚህ ምኒልክ "ደብዳቤ ይዛችሁ እንደሆነ አቅርቡ ፡ የቃልም እንደሆነ ተናገሩ" ቢሏቸው "መኳንንቱ ሁሉ ካልተሰበሰቡ ለብቻዎ እንዳንነግር ታዘናል" ብለው መለሱ ። ስለዚህ መኳንንቱ ከተሰበሰቡ በኋላ ፡ "እንግዲህ ተናገሩ" ቢሏቸው ፡ "ጌታችን ንጉሥ ተክለ ሃይማኖት ንገሩ ያሉን ቃሉ ይህ ነው ። ምነው እርስዎ ሁልጊዜ እኔን ያዋርዱኛል ። ከዚህ ቀደም በኃይል መጥተው አገሬን ጐጃምን አጥፍተውት ሔዱ ። [1] አሁን ደግሞ ያቀናሁትን የኦሮሞውን አገር እያጠፉ ሹማ ሽር አደረጉበት ። ከእንግዲህስ ወዲህ መጣህ አይሒዱ ከጉድሩና ከሐሮ ፡ ከጅማ * እና ከጨሊያ በወደዱት አገር የጠራ ሜዳ ይዘው ይቆዩኝ ። ይሽንንም ቃል በደብዳቤ አለመላኬ ደብዳቤውን ብቻዎን እይተው ቀደው ጥለው ፡ ሰምተው እንዳልሰማ ሆነው ሸሽተው ይሔዳሉ ። በቃል የሆነ እንደሆነ ግን ፡ ይሽን ሰምተው ቢሸሹ አሽከሮችዎ ይታዘቡዎታልና በቃል መላኬ ስለዚህ ነው" ብለዋል አሉ ።

"ንጉሥ ተክለ ሃይማኖት ፡ ይሽን የመሰለውን የትዕቢት ቃል እንደምን ላኩ" በማለት የሚያጠያይቅ ነው ። በእርግጥም የንጉሥ ነገሥቱ ውስጠ ድጋፍ እንደ ነበራቸው ይታመናል ። ነገር ግን ፡ "ከሸዋው ንጉሥ ውጊያ ሰገጥም መጥተው ይረዱኛል" ብለው እንዳያምኑ ሁለቱ ያሉበት መንቆረርና ደብረ ታቦር የተራራቀ ነው ። ይሽን ደብዳቤ ሲልኩ ደግሞ ፡ አባይን ተሻግረው ወደ ጉድሩ ስለተጠጉ የበለጠ ርቀዋል ።

ንጉሥ ምኒልክ ይሽን ቃል በሰሙ ጊዜ ፡ "ንጉሥ ተክለ ሃይማኖት ይሽን የመሰለ ቃል አይልክብኝም ፡ እውነት ቢሆን ኖሮ በማኅተሙ አትሞ በደብዳቤ ይልክብኝ ነበር ። ስለዚህ እናንተ ዋሽታችኋልና

1 ምኒልክ ገና ላፄ ዮሐንስ ላይገቡ ጉጃምንና ቤጌምድርን አስገብረለሁ ብለው የዘመቱትን ሲያስታውሱ ነው ። ጸ. ት. ገ. ሥላሴ ፡ ታሪክ ዘመን ዘዳግ. ምኒልክ ፡ ገጽ 104 ።

* በዚያው ከአባይ ወንዝ ወዲህ ማዶ ያሉ ወረዳዎች ናቸው ። ጅማ የሚለውም አዚሁ አጠገብ ያለውን እንጂ ከጊቤ ወንዝ ወዲያ ያለውን የከፋውን ጅማ አይደለም ።

ተይዛችሁ ተቀመጡ” ቢሏቸው ፣ መልከተኞቹ የንጉሥ ተክለ ሃይማኖት ቃል መሆኑን በመሐላ አረጋገጡላቸው ። ከዚህ በኋላ ንጉሡ ፣ “እንግዲያው ከእናንተ አንዱ ሔዶ ‘አወን ልኬያቸዋለሁ’ የሚል ደብዳቤ ይዞ ይመለስ ፣ የቀራችሁት እንደ ተያዛችሁ እዚሁ ቆዩ” ብለው “እኔ ላንተ ጦርነት ሠግቼ ሸሽቼ አልሔድም ። ነገር ግን ፣ ከኔ ጋራ ለመዋጋት ከወዴ ዮሐንስ ፈቃድ አግኝተህ እንደሆነ ፈቃድ ማግኘት ህን በደብዳቤ እንድትልክብኝ ብዬ ነው እንጂ ፣ ለጦርነቱስ እዚያው አገርህ ደረቤ* ሜዳ ላይም ቢሆን እመጣልሃለሁና አንተን መንገድ አይምታህ ። ይኸንን ም በደብዳቤ አለመላኬ አንተ ደብዳቤውን ስት ጠላው አይቼ ነው” ብለህ ንገረው ብለውት መላክተኛው ወደ ጌታው ወደ ንጉሥ ተክለ ሃይማኖት ሔደ ።

ከዚህ በላይ ያለውን የምኒልክን አባባል የጸሐፌ ትእዛዝ ገብረ ሥላሴና የብላቴን ጌታ ኅሩይ ጽሑፎች ሲያመለክቱን በጐጃም በኩል አለቃ ተክሌ ያሠፈሩት ፣ በመሠረቱ አንድ ሆኖ በአንጋገር እንደዚህ ሲል ይለያያል ። “ንጉሥ ምኒልክም መኳንንቱን ሰብስቦ ቃሉን ሰምቶ አዘነ ። የንጉሥ ተክለ ሃይማኖት ቤት የጐበዝ መካር ነው እንጂ የሽ ማግሌ መካር የለበትም አለ ። ከዚህ በኋላ ለመላክተኞች ሐያ ሐያ ብር ሰጥቶ ፣ እኔ በጉልበቴ ፣ በሠራዊቴ እንዳንተ አልመካም ። ጉልበቴ ክርስቶስ ነው ። ቢሆንም እንታረቅ ሕዝቡ አይለቅ ግድ(እምቢ) ያልህ እንደሆነ እንደ መጣህ እቆይሃለሁ” [1]

ምኒልክ መላክተኞቹን ወደ ተክለ ሃይማኖት ከላኩ በኋላ አለ ታትለው ፣ “እስቲ ንጉሥ ተክለ ሃይማኖት ለጦርነት በእርግጥ መጥቶ እንደሆነ ወደ አባይ ወንዝ ብቅ ብለህ መርምር” ብለው ደጃች ወልዴን ላኩዋቸው ።** ደጃዝማቹም ሔደው ሁኔታውን አጣርተው እንደ ተመለሱ ፣ “አወን ከአባይ ወንዝ ወዲህ ብዙ የድንኳን ሠፈር አይቻለሁ” ብለው ተናገሩ ። ምኒልክም ከሠፈራቸው ተነሥተው ወደ ጉድሩ በመጓዝ ይላሉ እንደ ደረሱ በግንቦት 28 ቀን በበረሀ ሜዳ ላይ ሠራዊታቸውን አሠልፈው ጐበኙ ። በግንቦት 30 ቀን ማለዳ

* ደብረማርቆስ ከመከተሙ በፊት የንጉሥ ተክለሃይማኖት ከተማ መንቆረር ነበር ፣ ደረቤ ወደ መንቆረር አጠገብ የሚገኝ ሜዳማ ሥፍራ ነው ።

1 ያለቃ ተክሌ የእጅ ጽሑፍ ፣ ገጽ 125

** ደጃች ወልዴ የኤፍራታ ተወላጅ ፣ በኋላ ራስ ወልዴ የተባሉት የደጃች መሸሻ አባት ናቸው ።

እምባቦ ሜዳ ሲደርሱ የጐጃሞች ግምባር ቀደሙ (ፊታውራሪ) ጦር ታየ ።[1]

እዚህ ላይ የሁለቱም ወገን የጦር ሠራዊት መልኩም ልብሱም ተመሳሳይ ፣ ሃይማኖቱም ክርስቲያን ስለሆነና አብዛኛውም እርስ በርሱ በመልክና በስም የማይተዋወቀው ተደበላልቆ ሲዋጋ ፣ ወገን ለወገኑ ጠላቱን ያገኘ መስሎት መትቶ እንዳይገድለው የመለያ አንጋገር (ርችት ወይም ምልክት) በሸዋዎቹ በኩል እንደዚህ የሚል ተፈጠረ ።

ጥያቄ ፡ የማን ነህ?

መልስ ፡ ያባ ዳኛው (የምኒልክ)

ጥያቄ ፡ ዳኛው ምን አለ?

መልስ ፡ ስለበው አለ[2]

በዚህ ዐይነት ያንዲቱ የኢትዮጵያ ተወላጅ የሆነው የሁለቱ ወገን ጦር ሠራዊት ማክሰኞ ግንቦት 30 ቀን 1874 ዓ.ም. ከቀኑ በአ ምስት ሰዓት ውጊያ ገጠመ ። በጦርነቱ ሰዓት ንጉሥ ተክለ ሃይማኖት የሸዋው የፈረሰኛ ጦር እንደማይቻል እያጋነኑ ፣ ከእርሳቸው ወገን አን ድም ሰው በፈረሱ ላይ እንዳይወጣ አስጠንቅቀው ነበር ይባላል ። ይኸንንም ማለታቸው ተዋጊው ጦራቸው የሚሸሽበት ፈረስ እንዲያ ጣና ጠንከሮ እንዲዋጋ ነበር ። በሸዋ በኩል ደግሞ ምኒልክ “አንድ ጐጃሜ እንዳያመልጥህ ጠብቅ ፣ ካላዘዝኩህ በቀር አትዋጋ ፣ ከበህ ተመልከት” የሚል ትእዛዝ ለራስ ጐበና ሰጥተው ወደፊት ተንዙ ። ጐጃሞቹ የመድፍ ጥይት አከታትለው በመተኮስ ብዙ ሰው ሲፈጁ እያዩ ፣ ምኒልክ አሁንም ጦራቸው እንዳይተኩስ አስጠንቅቀው ወደፊት መጓዝ ቀጠሉ ። በጣም ሲጠጉም ባጠገባቸው ለነበሩት ለሰናድር ያዥ[*] ዘበኞች ፣ ለባለሟሎች ፣ ለባሩድ ቤቶች* “ተመሬት ተኛ” ብለው አዘዙ ። ከዚያም ራሳቸው ጠጣው በሚባለው ፈረሳቸው ላይ እንደ ወጡ ፈረሱ እንገቱ ላይ ተመትቶ መውደቁን አለቃ ተክሌና ነጋድራስ

1 ያለቃ ተክሌ የእጅ ጽሑፍ ገጽ 124-130 ።

2 በዚህ የርቺት ቃል ምኒልክ ሰለባን እንደ ፈቀዱ ያሳያልና እውነት እንደሆነ የማ ይገባ ሠርተዋል ማለት ነው ። በኋላ ደግሞ የሰለቡትን ሰዎች ስለ ወቀሱና በዐዋጅ ስለ ከለከሉ ፡ ሁኔታው ትንሽ የተማታ ነው ። የብላቴን ጌታ ኅሩይ የእጅ ጽሑፍ፣ ገጽ 107-109 ።

* ሰናድር ያዥ ፣ ባለሟል ፣ ባሩድ ቤት የሚባሉት ልዩ ልዩ የወታደር ክፍልና ባለ ጠመንጃ ነው ።

አፈወርቅ ይገልጻሉ ። አባ ዳኛው በሌላ ፈረስ ቢወጡም ይኸኛውም ፈረስ በጥይት ቆሰለ ። በዚህ ጊዜ የተያዘላቸውን ዣንጥላ ዒላማ አድርጎ የጐጃም ጦረኛ ተኩሶ እንዳይመታቸው በመሥጋት ጥላ ያዥው ቢያ ጥፍ ፣ ''የኔ ጥላ አይታጠፍም ፣ ዘርጋ'' ብለው ተቆጡ ። ወዲያው የጐጃም ጦር በፋከራ እየተታኮሰ ሲቀርብ ''በል እንግዲህ ሳትነሣ ተኩስ'' ብለው ለጦራቸው ትዕዛዝ ሰጡ ። ጠሩም እንደ ዓለ. አንገቱን ብቻ ቀና እያደረገ የጥይት እሩምታ ሲዘራ ብዙ የጐጃም ዐርበኛ ወደቀ ። ከሁለት ሰዓት ውጊያ በኋላ ፣ ንጉሥ ተክለ ሃይማኖት ከብዙ ቦታ ላይ ቆስለው መማረካቸውን ፤ ተማርከው እንደ ቀረቡም ''ይማሩኝ'' ብለው መውደቃቸውንና ምኒልክም ፣ ''አይዞህ ምንም አላደርግህ ተነሥና ሳመኝ'' ብለው በእጃቸው አንሥተው ፣ ሁለቱ ነገሥታት መሳሳማቸውን ፤ ቁስላቸውንም አይተው በማዘን ምኒልክ ፣ በገዛ እጃቸው አክመው እንዳዳኗቸው ጸሐፌ ትዕዛዝ ገበረ ሥላሴ በዝርዝር አመልክተዋል ። በመገሥገሪያ ማርከው ወደ ንጉሥ ምኒልክ ያመጡዋቸው ደጃዝማች መንገሻ አቲከም(በኋላ ራስ ቢቶደድ) መሆናቸውን አለቃ ተክሌ ዘግበዋል ።

በዚህም ቀን ጦርነት ፣ ንጉሥ ተክለ ሃይማኖት ከመማረካቸው በፊትና በኋላ በዐፄ ምኒልክ የንጉሠ ነገሥትነት ዘመን አንድ ጊዜ ንቡረ ዕድ ቀጥሎም ፣ እጨጌነት ይዘው የነበሩት አባ ወልደ ጊዮርጊስ በጐጃሞቹ በኩል ሆነው በተፋፋመ ጦርነት ማኽል ለማኽል ሰይፋቸውን እንደ ታጠቁ እየተዘዋወሩ 'ወታደር ሆነህ የሸሸህ ገዝቻለሁ' እያሉ በርትተው ማዋጋታቸውን ከጦር አለቆች ዋናው መሪ ራስ ደረሶና ንጉሥ ተክለ ሃይማኖት ከተማረኩ በኋላ ፣ ''ንጉሣችሁ ተማርከዋልና እጃችሁን ስጡ'' የሚል የለፈፉ ድምፅ ቢሰሙ ፣ ''ወጊድ በለው ፣ ንጉሥ ያለ በደብረ ታቦር ነው'' ብለው በዣግንነት እስከ ዘጠኝ ሰዓት ድረስ መዋጋታቸውን ፣ ከሸዋ በኩል በመስተዋት የተመራው የወሎ ጦርና ደጃች ወሌ የጀግንነት ሙያ ማሳየታቸው በነጋድራስ አፈወርቅ ጽሑፍ ተጠቅሷል ።[2]

ነገር ግን ራስ ደረሶም ፣ ራስ በዛብህም ፣ ደጃች ሥዩምም (ራስ ኃይሉ) ፣ አባ ወልደ ጊዮርጊስም ምንም ጠንክረው ቢዋጉምና ቢያዋጉ

1 አቶ ዐጽሜ የንጉሥ ተክለ ሃይማኖትን መማረክ ጦርነቱ ከተጀመረ ከአንድ ሰዓት በኋላ አድርገውታል ። ገጽ 154 ። ማርክስ ደግሞ በገጽ 69 ከ4 ሰዓት ጀምሮ እስከ ሰዓት በኋላ ድረስ መቆየቱን ገልጿል ።

2 ጸ.ት. ገ/ሥላሴ ፣ ታሪክ ዘመን ዘዳግማዊ ምኒልክ ፣ ገጽ 102-107 ። አፈወርቅ ገ/የሱስ ፣ ዳግማዊ ዐፄ ምኒልክ ፣ ገጽ 32-37 ብላቴን ጌታ ኅሩይ ወ/ሥላሴ የኢትዮጵያ ታሪክ ከንግሥተ ሳባ እስከ ዐድዋ ጦርነት ፣ ገጽ 104-108

ዋናው መሪ ንጉሥ ተክለ ሃይማኖት ከተማረኩ በኋላ ፣ በጐጃሞቹ በኩል የድል አድራጊነት ተስፋ እንደማይኖር ግልጽ ነበር ። እንደ ኢትዮጵያ ያለ ኋላ ቀርና በበላይ መሪው ብቻ የሚታዘዝ ጦር ከመሪው ጋር ያላገኘውን ድል ብቻውን ያገኘዋል ማለት ከንቱ ነው ። ቢሆንም ጦርነቱ በአምስት ሰዓት ተዠምሮ ወደ ሰባቱ ሰዓት ላይ ንጉሡ ከተማረኩ በኋላ ፣ እነራስ ደረሶ እስከ ዘጠኝ ሰዓት ድረስ ሁለት ሰዓት ለብቻቸው መቀጠላቸው በእርግጥም የነራስ ደረሶን እልህና ጉግንነታቸውን በትክክል የሚያሳይ ነው ማለት ነው ።

የቀድሞ ጸሐፊዎቻችን የሁለቱን ወገን አሰላለፍ ፣ ይኸውም ማለት የያንዳንዳቸውን የሠራዊት ቁጥር ፣ የባለ ጠበንጃውንና የባለ ጦሩን ፣ በጦርነት ላይ የቆሰለውንና የሞተውን በየታሪካዊ ጽሑፋቸው ላይ አሥፍረው አላቆዩንም ። ቢሆንም ፣ የጦርነቱ አዝማሚያ ሲገመገም በጐጃሞቹ በኩል እልህ የተበረዘበት የጀብዱ ሥራ ሲታይ ፣ በሸዋዎቹ በኩል ለተኩስ ሳይቸኩሉ ለጠላት ደረትን ሳይሰጡና ለጥይት ሳይመቹ ተኝቶ ጠላትን በጥይት እየመቱ በመጣል የተሻለ የአወጋግ ዘዴና ዝግጅት እንደ ነበረ ይታያል ። የዚህም ምክንያት ፣ ንጉሥ ተክለ ሃይማኖት አዳል ተሰማ እየተባሉ በዚያው ባገራቸው ፣ በጐጃም ፣ በዘመዶቻቸው በነደጃች ብሩ ጐሹ ፣ በነደጃች ተድላ ጓሉ ቤት የወጣትነት ጊዜያቸውን ሲያሳልፉ ፣ ምኒልክ ከ12 ዓመት ዕድሜ ገደማረው ባዔቴዎድሮስ ቤተ መንግሥት ባለሟልም ፣ አማችም ሆነው የ10 ዓመት ጊዜ ሲያሳልፉ ብዙ የጦርነት ሁኔታ በቃልም በልምምድም ያጠኑ ይመስላል ።

በመጨረሻ ፣ መቅደላ በግዞት በነበሩበት አጭር ጊዜ ውሏቸው ከተጋዙት ፈረንጆች ጋር እንደ ነበረ ፣ ወደ ሸዋም ተመልሰው በሸዋ እንዳባቶቻቸው የነጋሢነት ሥልጣን ከያዙ ወዲህ ፈረንሳዮቹን እነ ሙሴ ፒዬር አርኑን ፣ ኢጣልያኖቹን እነ አንቲኖሪን ፣ እነ ማርቲኒን እያቀራረቡ የአውሮፓዎችን ባህልና ሥልጣኔ መጠየቅና መረዳት ይወዱ ስለነበረ የጦርነቱንም ሥልት ተራመድ ፣ ተኩስ ፣ ውደቅ ፣ ተነሡንም በመጠኑ ከፈረንጆቹ አጥንተው በቃል ያጠኑትን በዚህ በአምባቦ ጦርነት ከሥራ ላይ አውለውታል ማለት ነው ።

በዚህ በአምባቦ ጦርነት ፣ ከሸዋ ወገን የሞቱት ቁጥር 913 ፣ የቆሰለው 1648 ፣ በጦርነቱ ሜዳ በውጊያ የወደቀው ፈረስ 534 መሆኑንና በሰሞኑ በተነሣው በሽታ የሞተው ቁጥር 3123 መድረሱን ከጦርነቱ ቀደም ባለው ጊዜ ፈታውራሪ ሸዋረገድ የሚባሉት የራስ ዳርጌ ልጅ በሚያዝያ 10 ቀን ከፈረስ ወድቀው በደኃሳ ወንዝ ሠፈር በተደረገበት ጊዜ ሞተው ሬሳቸው በሳጥን ሆኖ እየተጓዘ ቆይቶ

ወደ እንጦጦ ተመልሰው ላባታቸው አስረክበው በታላቅ ሐዘን መቀ በራቸውን አቶ ዐፅሜ ገልጸዋል ። [1] በጐጃም በኩል ስለ ደረሰው ጉዳት የሚገልጽ መረጃ አልተገኘም ።

1 አቶ ወጥሜ ፣ የጋላ ታሪክ ፣ ገጽ 154- 155
ከደጃዝማች መታፈሪያ መልክ ጸዴቅና ከብላታ ደረሳ አመንቴ የቃል ገለጻ የተገኘ ።



ንጉሥ ምኒልክና ንጉሥ ተክለ ሃይማኖት የተዋጉበት የእምባቦ ቀበሌ

ምዕራፍ ዐሥራ ዘጠኝ

የአሸናፊ በጎ አድራጊ — የንጉሥ ምኒልክና የንጉሥ ተክለ ሃይማኖት ጉዞ ወደ እንጦጦ—ወረይሉ ላይ ካፔ ዮሐንስ ተገናኙተው በሁለቱም ላይ የደረሰው ቅጣት

በዚህ በአሁኑም፣ ባለፈውም ወደፊትም በሚያደርጉት ጦርነት ሁሉ ምኒልክ በጉልበታቸውና በኃይላቸው የመመካት፣ ጦር የማጫር ሁኔታ አይታይባቸውም። ተዋግተው ካሸነፉ በኋላ እጃቸው በወደቀው ምርኮኛ ላይ 'በለው፣ ግረፈው፣ ቁረጠው' የሚባል የጭካኔና የዕብሪት ሥራ አያሳዩም። በዚህ ፈንታ በርኅራኄ ለሁሉም የሚገባውን በጎ አድራጎት ከፈጸሙ በኋላ፣ ጠቅላላው የባላጋራ ጦር በውድም በግድም ታዞ የመጣ መሆኑን ስለሚረዱት፣ ጠቅላላ ምሕረት ከማድረግ በቀር ተሠልፎ የወጋኝን ሁሉ አስሬ ላጉላላው ወይም ልግደለው አይሉም።

አሁንም ንጉሥ ተክለ ሃይማኖት፣ ምንም እንኳን ከውጊያው በፊት የትዕቢት ቃል በመላክና አባይን ተሻግረው መጥተው ቢወጉዋቸው፣ ቆስለውና ተማርከው ከፊታቸው ሲደርሱ በምን አኳኋን እንደ ተቀበሏቸው ከጐጃምም አለቃ ተክሌ ሲያወሱ እንደዚህ ብለዋል። "ያን ጊዜ ንጉሥ ምኒልክ ለንጉሥ ተክለ ሃይማኖት የርኅራኄ ሥራ ሠራለት እንጂ፣ ስድቡን ቂም አድርጎ አልጨከነበትም። ከብዙ ላይ ቆስሎ ነበርና ሐኪም ፈልጎ አረሩን (ጥይቱን) አስወጥቶ ፍሪዳና ማር፣ ቅቤ እየመገበ ጢት ማታ እየተመላለሰ እየጠየቀ አዳነው።" 1

ለንጉሥ ተክለ ሃይማኖት ይኸን በጎ አድራጎት ሲያሳዩ እርሳቸውን ተከትሎ ለተዋጋው የጐጃም ጦር፣ "እኔ ሳልፈልጋችሁ እናንተ ፈልጋችሁኝ መጣችሁ፣ እግዚአብሔር ግን በትዕቢታችሁ ጣላችሁ አሁንም በያገራችሁ ግቡ" የሚል ዐዋጅ አድርገው፣ ከጌታዬ ከንጉሥ ተክለ ሃይማኖት አልለይም ያለው እንዲከተል፣ ወዳገሬ እገባለሁ ያለውን አደጋ እንዳያገኘው ራስ ጐበና አየጠበቁ አባይ ወንዝ ድረስ

---

1 ያለቃ ተክለ ሥላሴ የእጅ ጽሑፍ፣ ገጽ 126-127

እንዲሸኙ ፤ የቆለለውንና የደከመውን ያገሩ ባላባቶች እን ፊታውራሪ ቀዲዳ በየቤታቸው ተቀብለው ፥ አስታመው ሲድኑ እንዲሸኙ አድር ገው ፥ በበቅሉ ለመሔድ ያልቻሉትን ንጉሥ ተክለ ሃይማኖትን በአ ልጋ አስተኝተው በዝግታ የመልስ ጉዞው በሰኔ 5 ቀን ተዠምሮ በሰኔ 19 ቀን እንጦጦ ከተማቸው ገቡ ። 1

እንደ ገቡም ለንጉሥ ተክለ ሃይማኖት የተለየ አዳራሽና እልፍኝ ተዘጋጅቶ ፥ ምርኮኛውን ንጉሥ ከእምባቦ የተከተላቸውንና ከጉጃም የመጣውንም ጭፍራቸውን ከእንጦጦው ቤተ መንግሥት ምግብና መጠጥ እየቀረበ ግብር ሲያበሉ ፥ ሁለቱም ነገሥታት እንደ ባላጋራ ሳይተያዩ ፥ እንደ ሁለት ወንድማማች በሰላምና በደስታ ወግ እየተለ ዋወጡ ሲጫወቱ ሰነበቱ ። ከዕለታት አንድ ቀን በዚሁ የጭውውት ጊዜ፥ "ለማህ ወይ ፥ እኔ ግርኬ እንደዚህ እንቀባርሬ አስቀመጥሁህ ፥ ተሸንፈ እንተ ግርከኽኝ ቢሆን ኖሮ ምን ታደርገኝ ነበር?" ብለው ምኒልክ ለተክለ ሃይማኖት ጥያቄ ቢያቀርቡ ፥ የጉጃሙ ንጉሥ ፥ "እኔማ ብሆን ቆራርጬ ነበር የምጥልዎ" ብለው መለሱና ሣቅ ሆነ ። ቀጠል አድር ገው ምኒልክ "ታዲያ የሚሻለው ያንተ ነው ወይስ የኔ" የሚል ጥያቄ ቢያስከትሉ ፥ "ሲያሸንፉ ለተሸነፈ ሞራሉት አግባብ ነው" ብለው የምኒልክን አቅዋም የተሻለ መሆኑን አጸደቁ ይባላል ። "እኔ ብሆን ቆራርጬ ነበር የምጥልዎ" ያሉትም ምናልባት ለማሣቅና ምኒልክን ለማስደሰት ይሆናል እንጂ ከልብ ላይሆን ይችላል ።2

ሁለቱ ነገሥታት በሚዋጉበት ጊዜ ንጉሠ ነገሥቱ ዐፄ ዮሐንስ ደብረ ታቦር ከተማ ነበሩ ። ቀደም ብለው ፥ "እኔ መጥቼ በዳኝነት እስክገላግላችሁ ድረስ በየወሰናችሁ ሰርጉ ፥ እንዳትዋጉ" ብለው በደ ብዳቤ ማስጠንቀቃቸው ይታወሳል ። እዲስ የመጡት ጳጳሳትም ፥ በንጉሠ ነገሥቱ ማሳሰቢያ ላይ ውግዘት ጨምረው ለሁለቱም ነገሥታት ከሳ ኳቸው ደብዳቤዎች ለምኒልክ የደረሳቸው ከተዋጉ በኋላ ነበር ። ለን ጉሥ ተክለ ሃይማኖት የተጻፈውንም እንዳንዶቹ ደስታ ኃይሉ የሚባ ለው ሽፍታ ፥ እንዳንዶች ደግሞ ራስ ደረሶ ተቀብለው ንጉሡ ያዩት እንደሆነ ጦርነቱን እንዳያስቀሩት በመሥጋት ሳያሳዩአቸው ደበቁት ይባላል ።

1 አቶ ወጥሜ የጋላ ታሪክ ፥ ገጽ 155 ።

2 ጸ.ት.ገ.ሥላሴ ታሪክ ዘመን ዘዳግማዊ ምኒልክ ገጽ 102-107 ። የጥያቄና የመልስ ጭውውቱን አስታ ተክለ ሥላሴ በምኒልክና በን.ተ.ሃይማኖት መካንንት መካከል አድርገውታል ፤ ገጽ 127 ።

ዐፄ ዮሐንስ የሁለቱን ነገሥታት ውጊያ የምኒልክን ማሸነፍ ፥ የንጉሥ ተክለ ሃይማኖትን መማረክ ሲሰሙ ፥ መኳንንቶቻቸውን ሰብሰ በው "ከረምት ሲወጣ ወደ ሽዋ እንዘምታለንና ከብታችሁን እያጠነ ከራችሁ ከረሙ" ቢሏቸው ፥ ከመኳንንቱ የሚበዙት "ንጉሥ ምኒልክ እንኳን የጉጃሞችን መሣሪያ ጨምረው በራሳቸውም ቢሆን የሚያስ ፈሩ ሆነዋልና አሁኑኑ ቁስለኛው ሳይሽር ፥ የደከመው ሳይበረታ ፥ ገመ ምተኛው ሳይነሣና ሳይጠነክር ብንደርስባቸው ይሻላል እንጂ ከረምት ውጭስ እንችላቸውም" ብለው ስለ መክሩዋቸው ፥ "ሰኔ ሲያልቅ ሐምሌ ሲገባ ከደብረ ታቦር ተነሥተው በአማራ ሳይንት በኩል ተጓዙ" ሲሉ ጸሐፌ ትእዛዝ ገብረ ሥላሴና የርሳቸውንም ጽሑፍ መሠረት ያደረጉት ብላቴን ጌታ ኅሩይ ያረጋግጣሉ ። 1

ይኸ ሁኔታ ከሁለቱ ነገሥታት ጦርነት በፊት ንጉሠ ነገሥቱ በሁለቱ ተዋጊዎች ላይ የነበራቸውን ሰሜት በትክክል ይገልጻል ። በጦ ርነቱም ጊዜ ተክለ ሃይማኖት ምኒልክን አሸንፈው ኃይላቸውን ቢቀንሱ ላቸው ይወዱ እንደነበረ አይጠረጠርም ። ተክለ ሃይማኖት ቢያሸንፉም በአሸናፊነት እኔን ይጫናል በማለት እንዝመትበት የሚልም ሰሜት በርሳቸውም ፥ በመኳንንቶቻቸውም ልብ እያድርም ነበር ለማለት አይ ቻልም ። በዚህ ምክንያት ፥ ከእምባቦ ዠምሮ ምኒልክና ተክለ ሃይማ ኖት ባላጋራነታቸውን ረስተው ሲወያዩ ፥ ሲወዳጁ የምኒልክ የአሸና ፊነት ወሬ የንጉሥ ተክለ ሃይማኖት መሣሪያ በንጉሥ ምኒልክ እጅ መግባት በዐፄ ዮሐንስ ሠፈር ሲሰማ ሥጋት ሳይጥል አልቀረም ።

ስለዚህ ፥ ዐፄ ዮሐንስ በሽዋ ላይ ለመዝመት ከነሠራዊታቸው ፥ በዋናው ክረምት በሐምሌ ወር ፥ በውሃ መሳት ብዙ ሰውም እያለቀባ ቸው ወደ ወሎ ተጓዙ ። በዚህም ጊዜ ደጃዝማች መሸሻ ሰይፉ የምኒ ልክ የዙፋን ባላንጣ ሽፍተው ብዙ ጊዜ ከራስ ዳርጌም ፥ ከነደጃች ወልደ ሚካኤልም ጋር በሚዋጉበት ጊዜ በገሃድ ያዬ ዮሐንስ ድጋፍ እንደ ነበራቸው ይገመታል ። * በኋላ ደግሞ ምኒልክ ለዮሐንስ ገብ ተው ስምምነቱ ሰለ ተዠመረ ፥ ዮሐንስ ለመሸሻ የሚሰጡትን ድጋፍ ቀዝቀዝ እድርገው የነበረውን አሁን በምኒልክ ትእዛዝ ከታሰሩበት ሥፍራ ክአትሮንስ ማርያም ፈትተው ግንባር ቀደም በማድረግ በም ኒልክ ላይ ለመጫን ይዘው በሰጋምቦ በኩል እድርገው ወደ ወረይሉ

1 ብ.ጌ.ኅሩይ ፥ የኢት ታሪክ ከንግሥተ ሳባ እስከ ዐድዋ ጦርነት ፥ ገጽ 109-110

* መሸሻ ሰይፉ የንጉሥ ሣህለ ሥላሴ የልጅ ልጅ ያቤቶ ሰይፉ ልጅ ስለሆኑ ከንጉሥ ኃይለ መለኮት ልጅ ከምኒልክ ጋራ የታናሽና የታላቅ ልጆች ናቸው ማለት ነው።

በግሥጋሜ ሲጓዙ ፥ ምኒልክ ምንም እንኳን ከተከለ ሃይማኖት ተራር ቀው ቢወዳጁ ያዬ ዮሐንስ በክረምት ወደ ወሎ ግሥገሣ ለሰላም እለ መሆኑን ቢረዱትም ፥ እንደ ልማዳቸው ስሜታቸውን በልባቸው ይዘው የእምባቦን የጦርነት ሁኔታ በደብዳቤ አድርገው መልክተኞቻቸውን ደጃች መሸሻ ወርቄንና የሻነው ተፈሪ የሚባሉትን ወዳዬ ዮሐንስ ልከው ሁኔታውን በትዕግሥት ሲጠባበቁ ቀጥሎ ያለው ደብዳቤ ካዬ ዮሐንስ መጣላቸው ።

> መልእክት ዘሥዩመ እግዚአብሔር ዮሐንስ. . .ይድረስ ከንጉሥ ምኒልክ . . . በጌምድር ሳለሁ ሁለቱ ነገሥታት ተዋግተው ድሉ ለንጉሥ ምኒልክ ሆነ ፥ ንጉሥ ተክለ ሃይ ማኖትን ይዘው ወደ ሸዋ ተጓዙ ሲሉ ብሰማ እግዚአብሔር የፈቀደውን ሠርቷል ። የክርስቲያን ደም በማይረባ ነገር በመፍሰሱ (ሳዝን) የናንተን ደብዳቤ ስጠብቅ ደብረ ታቦር ላይ ወር ሙሉ ተቀመጥሁ ። ኋላ ግን ወሬያችሁ ቢጠፋ ብኝ ይህስ ነገር አለበት ብዬ ተነሥቼ ስመጣ ሳይንትን ሳል ፈው የንጉሥ ወረቀት ደረሰልኝ ። ደብዳቤውንም አይቼ ፥ መዘግየቱ በመንገዱ ርዝመት ሆኖ ተንኮል አለመኖሩን ሳውቅ ወደ ቤገምድር ለመመለስ አሰብሁ ። ነገር ግን፥ከረምቱ ተጭኗልና ሠራዊቴ የሚጉዳብኝ ሆነ ። በወሎ እንድከርም ፈቃድ ይደረግልኝ ። እኔም አገር አልበድልም ። በጥቢ(ክረ ምት ሲወጣ) ተገናኝተን ሁሉንም ተማክረን ወደ ቤገም ድር መመለስ ይሻለኛል ብዬ ነው እንጂ ሌላ ጉዳይ ኖሮ ብኝ አይደለም ። ደግሞ ይህም የሚያሳዝን ነገር ሲሆን ተመልሼ ሠራዊቴ በውሃ ሙላት በጭቃ ያለቀው አልቆ የተረፈውን ይዤ መመለስ ይሻለኛል ። 1

በዚህ ደብዳቤ ውስጥ ፥ "ወሬያችሁ ቢጠፋብኝ ይህስ ነገር አለ በት" የሚለው ቃል ምኒልክን "በኔ ላይ የሸፈቱ መስሎኝ" ስማለት ነው ። ከዚያ ደግሞ ዝቅ ብለው ፥ "ተንኰል አለመኖሩን ባውቅ ወደ ቤገምድር ለመመለስ አሰብሁ" የሚሉት ፥ ደብዳቤው የዘገየው በመን ገድ ርዝመት እንጂ ፥ በኔ ላይ ለማመጥ አሳብ እንዳሌለዎ ስለተረዳሁ ወደ ቤገምድር ለመመለስ አሰብሁ ማለታቸው ነው ። ከዚህ ጋር መደምደሚያውን የመላዋ ኢትዮጵያ ንጉሠ ነገሥት ሆነው ለምኒል ክም የበላይ ገዥ መሆናቸው ሲታወቅ ፥ "በወሎ እንድከርም ፈቃድ

1 ብ.ጌ. ጎፍዴ የኢት- ታሪክ ከንግሥተ ሳባ እስከ ዐድዋ ጦርነት ፥ ገጽ 110-111

ይደረግልኝ" ማለታቸው ፥ ንጉሥ ምኒልክ ገና ዐፄ ቴዎድሮስ ሳይሞቱ በሸዋ ላይ ወሎን የራሳቸው ግዛት አድርገው በወረይሉ ከተማ ከት መዋል ። ወደ እምባቦ ሲዘምቱ የወሎዋ ባላባት ወይዘሮ መስተዋት ጭፍራ ይዘው ምኒልክን የተከተሉበት ምክንያት ይኸው ነው ።

ስለዚህ ዘመኑ ምንም የበላይ ንጉሠ ነገሥት ያለበት ቢሆን የባለ ጉልት ጊዜና አያንዳንዱ መስፍን በቤቱ አዛዥ ፥ ናዛዥ እርሱ ስለሆነ ያሰርሱ ፈቃድና መስተንግዶ አንዱ መስፍን ፥ ንጉሠ ነገሥትም ቢሆን በግዛቱ ውስጥ አይገባበትም ። "አገር አላጠፋም" ማለታቸውም አንዱ ንጉሥ ወይም መስፍን ካንዱ አገር ወደ ሌላው ሲሔድ ከተነሣ በት አገር በቂ ስንቅ መያዝ ይቸግረዋል ። ቢይዝም የጉዞው ወይም የዘመቻው ጊዜ በረዘመ መጠን ስንቁ ያልቅና ለወታደር ያለው ምርጫ ከሠፈረበት አውራጃ ካለው ነዋሪ ሕዝብ ላይ ዘርፎ መብላት ነው ። ከዚህ የተነሣ ፥ ንጉሠ ነገሥቱ አገር አልበድልም ማለታቸው በትዕዛዝ ወይም በይሉኝታ በነራስ ሚካኤል አማካይነት ሕዝቡ ዐውቆ ይሰጠ ኛል እንጂ እንዲዘረፍ አላደርግም ማለታቸው ነው ።

የዚህን ዐይነቱን ያዬ ዮሐንስን የትሕትና አባባል ፥ የንጉሥ ምኒ ልክ መልስ ሞገስ ሰጥቶት ይገኛል ። ንጉሠ ነገሥቱና ንጉሡ እንደ መልካም የፖለቲካ ሰው በቃል ልውውጥ እየተጫወቱ ፥ እንደ ኃይለኛ ባላጋራ ውስጥ ለውስጥ እየተጉነታተሉ ፥ በይፋ ደግሞ በጨዋነት እየ ተከባበሩ ፥ በሁለቱ ጐን ላሉት ወደ ጠብ ለሚገፋፉዋቸው የጦር ባለሥ ልጣኖች መንገድ ከመስጠት እንደሚቆጠቡ ይታያል ።

በዚህ ምክንያት ፥ ምኒልክ ደብዳቤው እንደ ደረሳቸው በእምባ ቦው የጦርነትና በጉዞ ሠራዊታቸው መድከሙንና የክረምቱን መክ በድ ሳያመካኙ ፥ "ጃንሆይ ፥ እንደዚህ ከቀረቡ ሳንገናኝ አንከርምም ። እኔም መጣሁ ። ከድንኳን ቤት ይሻላልና ወረይሉ ከኔ ቤት ይግቡ" የሚል ደብዳቤ አስቀድመው በሐምሌ 14 ቀን 1875 ዓ.ም. ከእን ጦጦ ተነሥተው ንጉሥ ተክለ ሃይማኖትን እንደያዙ በሐምሌ 16 ቀን ደብረ ብርሃን አድረው በነሐሴ 7 ቀን ወረይሉ ሲደርሱ ንጉሠ ነገሥቱ በታላቅ ክብርና በመድፍ ተኩስ ተቀበሏቸው ። በዚያን ጊዜ ያዬ ዮሐንስም መኳንንት "ጦራቸው ከኛ ይበልጣል ለምን አልወጉ ንም" እያሉ ምኒልክን አሙ ይባላል ። 1

እንደ ተገናኙ ምንም እንኳን ሁለቱ የቀድሞ ጠበኞች እንጦጦ ላሉ ላለመከሳሰስ ውስጠ ስምምነትና ልባዊ ዕርቅ ቢያደርጉም ፥ ንጉሠ

1 አቶ ዐጥሜ ፥ የጋላ ታሪክ ገጽ 155-156 ።

ንግሥቱ ሁለቱን ግራና ቀኝ አጽቁመው "እኔ መጥቼ እስክገላግላችሁ ድረስ አትዋጉ" ያሉትን ትዕዛዝ አፍርሰው በመዋጋታቸውና ሰዋቸውን በክንቱ በማስጨረሳቸው እንደ ተወቀሱ አለቃ ተክሌ ገልጸው ታል ። ጸሐፊው በምኒልክ ላይ የተሠነዘረውን ወቀሳና ከምኒልክ ወገን የተሰጠውን መልስ ሳይጠቅሱ ተክለ ሃይማኖት ከንጉሠ ነገሥቱ ፥ "ለምን ተዋጋህ?" በሚል ለቀረበላቸው ጥያቄ ፥ "ንጉሥ ምኒልክ እምቢ ብሎ ገፍቶ መጥቶ ያለውድ በግድ ገጠመኝ. . . አሽከሮቼ ያቀኑትን አገር ቀምቶ ምርኮውን ሁሉ እጅ አደረገ ፤ የጃንሆይ ደብዳቤ ቢዘገይብኝ አገሬን ገንዘቤን አልስጥም ስል ተዋጋሁ" ሲል ፥ ዐፄ ዮሐንስም "አትዋጋ ብዬ የላክሁብህን ደብዳቤ ማን ወሰደው" ብሎ መላክ ተጭኗን ቢመረምር * "ደስታ ኃይሉ የሚባል ሽፍታ ከመንገድ ቀማን" ብለው እንደ መለሱ ከጠቀሱ በኋላ ዐፄ ዮሐንስ ያለ ትእዛዝ በተዋጉበትና ሕዝቡን ባስፈጁበት ከንጉሥ ምኒልክ ላይ ወሎን ወስ ደው ለልጃቸው ለራስ አርአያና ለራስ ሚካኤል ፥ ሰባት ቤት አገውን (አገው ምድርን) ከንጉሥ ተክለ ሃይማኖት ወስደው ለራስ አሉላ መስጠታቸውን ያረጋግጣሉ ። [1]

በመጨረሻ ጊዜ ቤገምድርን ፥ ደምቢያን ለራስ አርአያ ሰጥተው የወሎን ግዛት ጠቅለለው ለክርስትና ልጃቸው ለራስ ሚካኤል ስለ ሰጡዋቸው በምኒልክ ዘንድ ቅሬታ ነበር ። በተለይ እርሳቸው እንደ ወገን ያደረጉዋቸው ወይዘሮ መስተዋትና ልጃቸው ኃይለማርያም እየተ ጻከሙ ራስ ሚካኤል የወሎን ጠቅላላ ግዛት በመጨበጥ ስለ ተጠና ከሩ በምኒልክ ዘንድ ቅሬታው እየባሰ ሔዶ ነበር ።

---

* አለቃ ተክሌ ባጸጸፋቸው ላይ ዮሐንስም ለማንም የእንቱታ ከበረታ አይሰጡም ።

1 ያለቃ ተክሌ የእጅ ጽሑፍ ገጽ 127-128 ።



ራስ ሚካኤል

(ከምሪስ ዶ ኮቺ)

ምዕራፍ ሐያ

የራስ አርአያና የወይዘሮ ዘውዲቱ የጋብቻ መሣሪያነት — የእምባቦው ጦርነት ያስከተለው ውዝግብ — የወሎ ግዛት ከምኒልክ እጅ ወጥቶ በንጉሠ ነገሥቱ ቁጥጥር ውስጥ መግባት

በዓለም ያሉ ነገሥታት ፣ በፈላጭ ቆራጭነት በነበሩበት ዘመን ያንድን አስፈሪ መስፍን ወይም አሥጊ ቀንደኛ መሪ በቀጥታ ማሳመን ሲያቅታቸው ፣ ወደ ራሳቸው ጐራ ለመሳብ ዘራቸውን ከዘሩ ይደባልቁ ነበር ። ከተደባለቀው ዘር ውስጥ የተገኘው መስፍን ለልጅ ልጅ እንዲገዛና በርሱ አማካይነት የነርሱ ስም ፣ የነርሱ ዝና ለታሪክ እንዲቆይ ጽኑ ምኞታቸው ነበር ። ብዙ ጊዜ ለዚህ ፖለቲካና ለገዥነት ዓላማ ሲባል ለወንድ ያልደረሰች ልጅ አገረድ ፣ ለሴት ያልደረሰ ወጣት መሣሪያ ሆነው በመሥዋዕትነት ሲዳሩ ሲኳሉ ኖረዋል ። ይህ ዐይነቱ መሥዋዕትነት ሊቀር የቻለው በምሁራን ነጻ አስተሳሰብና በሕዝብ ንቅናቄ ግፊት የዘውድ አገዛዝ በሬፑብሊክ ሲለወጥ ፣ ወይም የዘውዱ ፈላጭ ቆራጭነት በሕገ መንግሥት ዐዋጅ የተወሰነ ሲሆንና የአስተዳደሩ ሥልጣን ወደ ሕዝብ ወኪሎች የተዛወረ ጊዜ ብቻ ነው ።

በዚሁ መሠረት ፣ ቀደም ባለው ጊዜ ውስጥ ዐፄ ቴዎድሮስ ብዙ ታላላቅ ልጆች እያሏቸው ሕፃኑን ዓለማየሁን አልጋ ወራሽ ያደረጉበት ፣ ወይም ሴት ልጃቸውን ወይዘሮ አልጣሽን ለሸዋው የወጣት መስፍን ለምኒልክ የዳሩበት ከዚሁ ስሜት ጋር የተያያዘ ነበር ። ለጋብቻ ከልባቸው ጣይቱን የተመኙት ምኒልክ በተጽዕኖ የጣይቱን ጋብቻ ወደጐን አቆይተው የንጉሠ ነገሥቱን ልጅ አልጣሽን ለማግባት ተገድደዋል ።

በዚሁ ዐይነት ፣ ምኒልክና ተከለ ሃይማኖት አንድ ጊዜ ወረይሉ ፣ አንድ ጊዜ ቦሩ ሜዳ በነበሩበት ሰዓት ከንጉሠ ነገሥቱ ካፄ ዮሐንስ ወደ ንጉሥ ምኒልክ ስለ ጋብቻ የተላከውን መልእክት ብላቴን ጌታ ጎሩይ ወልደ ሥላሴ እንደዚህ ሲሉ አስፍረውት ይገኛል ። “. . .ዐፄ ዮሐንስ መቼም ቢሆን ለኢትዮጵያ የሚያስቡት አሳብ መሠረት ያለው ነበርና የንጉሥ ምኒልክ ኃይላቸው እየበረታ ፣ ሠራዊታቸው እየበዛ መሔዱን አይተው ፣ “ከእንግዲህ ወዲህ ለእኔም ያለኝ አንድ ወንድ ልጅ

ብቻ ነው ። ለንጉሥ ምኒልክም ያለቻቸው አንዲት ሴት ልጅ ብቻ ናትና የኔ ወንድ ልጅ የንጉሥ ምኒልክን ሴት ልጅ ያገባ እንደሆነ ፥ እኛም ብንሞትና ብናልፍ የሁለታችንም ዘር በአልጋው እንዲቀመጥ ሴት ልጅዎን ለልጄ ይስጡልኝ" ብለው ራስ አሉላን ፥ ራስ ገብረ ኪዳንን ፥ ቢቶደድ ገብረ መስቀልን ወደ ንጉሥ ምኒልክ ላኩዋቸው ። ንጉሥ ምኒልክም ይህን የጋብቻውን ነገር በሰሙ ጊዜ ፥ "የልጅቱ ዕድሜ ገና 6 ዓመት ስለሆነ ፥ ሕፃን በመሆኗ ብቻ ነው እንጂ ጋብቻው እጅግ ያማረ ነውና ጃንሆይ ፈቃዳቸው ከሆነ የኔም ፈቃዴ ነው" ብለው ተናገሩ ። ዐፄ ዮሐንስ አሳባቸው በመፈጸሙ ደስ አላቸው ። ወዲያውም ስለ እምባቦ ጦርነት መቀጫ ከንጉሥ ምኒልክ የተወሰደባቸው የወሎ ግዛት ለራስ አርአያ እንዲሆን ተማከሩና ዐዋጁ ተነገረላቸው ። [1] የራስ አርአያም ዕድሜ በዚህ ጊዜ 12 ዓመት ሲሆን ፥ የዘውዲቱም ዕድሜ እላይ እንደ ተባለው 6 ዓመት ነበር ። የጋብቻውን ዕድሜ እንደ ዚህ ያሳጠረው የፖለቲካው ጋብቻ መሆኑ ነው ። ይኸን የመሰለው ጋብቻም ፥ በኢትዮጵያ ብቻ ሳይሆን ቀደም ብሎ በሌላውም ዓለም ይደረግ ነበር ። የፈረንሳዊ ንጉሥ ሉዊ 15ኛ በ11 ዓመቱ የ3 ዓመቷን የአስፓኝ ንጉሥ ሴት ልጅ ማጨቱ በታሪክ ተመዝግቦ ይገኛል ። [2]

ስለዚህ ፥ በሁለቱም ቤተ መንግሥት የተደገሰውን ድግስ ፥ ለሙሽራውና ለመላክተኞቹ ለነራስ ገብረ ኪዳን ፥ ለነራስ አሉላ የተሰጠውን የሽልማት ብዛቱንና ዐይነቱን ጸሐፌ ትእዛዝ ገብረ ሥላሴ በሙሉ በመጽሐፋቸው በምዕራፍ 33 ላይ በደንብ ዘርዝረውታል ። ለሙሽራው ለራስ አርአያ ከምኒልክ ከተሰጠው ስጦታ ውስጥ 1 መድፍ ፥ 500 ጠበንጃ ፥ 500 ፈረስና በቅሎ ፥ 500 አገልጋይ ፥ 100 ሰርፍና ሥጋጃ ይገኝበታል ። ዐፄ ዮሐንስም ለሙሽራይቱ ለወይዘሮ ዘውዲቱ ከወረይሉ ወደ መኖሪያ ቤታቸው እስኪደርሱ ያደሩበትን ቦታ ሁሉ ርስተ ጉልት አድርገው ሰጧቸው ይባላል ። [3]

---

1 ብ.ጌ.ጎ.ወ/ሥላሴ ፥ ከንግሥተ ሳባ እስከ ዐድዋ ጦርነት ፥ ገጽ 1፤2 ። ጸ.ት. ገብረሥላሴ ታሪክ ዘመን ዘዳግማዊ ምኒልክ በሚባለው መጽሐፋቸው ልጅቱ ሕፃን ነች እንጂ ምን ከፋኝ ቢሉ ዮሐንስ "የንጉሥ ልጅ ባንቀልባና በማደጉ ይሔዳል (ሔዶ ይዳራል) ግድ የለም" ብለው መለሱ የሚል ይገኘበታል ፤ ምዕ.33 ።

2 M. de Coppet, Chronique du Regne de Menilik p.185,No. 719.

3 Ibid .pp. 185-186 No. 11 ምኒልክ ዘውዲቱን የወለዱዋቸው ከደንበኛ ሚስት ሳይሆን ከሎ ባላባት ከሚወለዱት ከወይዘሮ አብቺው ሲሆን ፥ ዐፄ ዮሐንስም አርአያን የወለዱ ካንዲት አሊግ የክርስትና ስማቸው (ጥበበ ሥላሴ) ከሚባሉ የደንከል (ጥልጣል) ተወላጅ መሆናቸውን ፥ ሴትዮዋም ክርስትና ተነሥተው እንደቆዩ አርአያ በተወለዱበት ቀን መሞታቸውን አንዳንድ ሰነዶች ይጠቁማሉ ።

ንጉሥ ተክለ ሃይማኖት ፥ ምንም ለግብር ይውጣ "ጥፋቱ የንጉሥ ምኒልክ ነው ፥ የኔ አይደለም" በማለት ዐፄ ዮሐንስ ላይ ክርክር ቢያደርጉም ፥ ከእምባቦ ጦርነት ወዲህ ፥ በተዞም ላይ ሆነ እንጦጦም ሳሉ በምኒልክ ዘንድ በተደረገላቸው እንክብካቤ ልባቸው ከምኒልክ ጋር ነበር ይባላል ።

ንጉሥ ምኒልክ ፥ በእምባቦ ጦርነት የማረኩትን የጦር መሣሪያ በንጉሠ ነገሥቱ ትእዛዝ ፥ ለንጉሥ ተክለ ሃይማኖት እንዲያስረክቡ በመገደዳቸው ቅሬታ ተሰምቷቸው እንደነበረ ብላቴን ጌታ ኅሩይ እንደዚህ ሲሉ ገልጸዋል ። "አንዳንድ ጊዜ ዐፄ ዮሐንስ ለንጉሥ ተክለ ሃይማኖት የሚያደሉ በመሆናቸው ፥ ንጉሥ ምኒልክ የሞትሁበትን መሣሪያ ለምን ለንጉሥ ተክለ ሃይማኖት አስረከብ ይሉኛል በማለት እጅግ አዘኑ ። ቢሆንም የንጉሥ ቃል ረዘመ ብለው አያሳጥሩት ፥ አጠረ ብለው አያስረዝሙት የሚባል ነገር አለና መድፉንም ፥ ለናድሩንም በሙሉ ለንጉሥ ተክለ ሃይማኖት አስረከቡ ።"

ንጉሥ ተክለ ሃይማኖት ወዳገራቸው ወደ ጉጃም ሲመለሱ የተማረከባቸውን መሣሪያ በምን አኳኋን እጅ ለማድረግ እንደቻሉ ሲያስረዱም ፥ ብላቴን ጌታ ኅሩይ እንደዚህ ብለዋል ። "...የሠርጉ ወራት ካለፈ በኋላ ንጉሥ ምኒልክ ከወረይሉ ተነሥተው ባንድ ቀን ግሥጋሜ ቦሩ ሜዳ ገብተው ካፄ ዮሐንስ ተገናኙ ። የትግራይ መኳንንትም የንጉሥ ምኒልክን አኳኋንና የሠራዊታቸውን ብዛት በማየት ሥጋት ስለ አደረባቸው ክፉ ምክር ይመክሩባቸው ጀመር ።"

ይኸን "ክፉ ምክር" የተባለውን ብላቴን ጌታ በትክክል አልገለጹትም ። ምናልባት ፥ "ምኒልክ በዚህ ዐይነት ከበረቱ ለኦርሰዎም በሕይወትም አይገዙልዎትም ፤ ወደፊት ልጅዎንም አያስገዙምና አሁን ቦሩ ሜዳ አንዳሉ እጃቸውን ይዘን እንስርና በርሳቸው ፋንታ የንጉሥ ማዕለ ሥላሴን የልጅ ልጅ ደጃች መሸሻ ስይፉን አንግሠን ወደ ሸዋ እንላክ" ብለዋቸው ይሆናል ። ዐፄ ዮሐንስ ግን ፥ በተፈጥሮአቸው ከተንኮል ይልቅ የሐቀኝነት ዝንባሌ ስለሚታይባቸው ፥ "ትናንትና ልጅ ቻችንን አጋብተን እንዴት እንደዚህ ያለውን ከሀዲት እንሠራለን?" ብለው እምቢ ብለው ይሆናል ። ደግሞም ምኒልክ በሸዋ በሕዝባቸው ዘንድ ያሠፈትን መወደድና ዝና በምንም ዐይነት መሸሻ ስይፉ ሊያሚሉት ስለማይችሉ ፥ መሸሻን ለሸዋ አንግሠው ቢልኩ ብጥብጥ እንደሚፈጠር አልሳቱትም ነበር ።

ከዚህ ይልቅ ምኒልክን አንዳሉ ትተው ፥ በዘዴ ተክለ ሃይማኖትን እንደገና በጦር ማጠናከሩንና ምኒልክን ማዳከሙን የሚሻል አድርገው የገመቱት ይመስላል ። ስለዚህም ነበር በጋብቻው ሰበብ አድርገው

የወሎን ግዛት ከምኒልክ ወሰደው ፥ ለልጃቸው ለራስ አርአያ የሰጡዋ ቸው ። በዚሁ አያያዝ ይሆናል ከእምባቦ ጦርነት የተማረከውንም የጦር መሣሪያ ለንጉሥ ተክለ ሃይማኖት እንዲመለስ ያደረጉት ።

ከዚህ ሁኔታ ጋር የተያያዘ መሆኑና የተመለሰበትን ዘዴ ለማመ ልከት ብላቴን ጌታ ኅሩይ እንደዚህ ሲሉ አብራርተውታል ።

> . . . ንጉሥ ተክለ ሃይማኖት ወዳጄ ዮሐንስ ገብተው ፥ "እባክዎ ጃንሆይ ወደ አገሬ እንድገባ ይፍቀዱልኝ" ብለው ቢለምኗቸው ፥ "ወደ አገሬ ልግባ ዋምትለኝ መቼ ማርሁሀና ነው ። አሁንም ስለ ጥፋትህ ሁሉ ምሕረት እንዳደርግልህ ንጉሥ ምኒልክን አማላጅ ላክብኝና ከዚያ በኋላ አሰናብ ትሃለሁ" አሏቸው ። ንጉሥ ተክለ ሃይማኖትም ፥ ወደ ንጉሥ ምኒልክ ሔደው ፥ "ወደ አገሬ እንድገባ ከጃንሆይ ጋር ከልብ ያስታርቁኝ" ብለው ወደቁባቸው ። ንጉሥ ምኒል ክም ባዬ ዮሐንስ ልብ የታሰበውን ሳያውቁ ፥ "እባክዎ ጃንሆይ ንጉሥ ተክለ ሃይማኖትን ከልብዎ ይታረቁትና ወደ አገሩ ይግባ" ብለው ቢለምኗቸው ፥ "እኔ ባነግሠው እርሱ በጥጋቡ ለቆታልና መንግሥት አይገባውም ነበር ። ነገር ግን ፥ ንጉሥን አማላጅ ከላከ ምን ይደረጋል? ትናንት ናም ንጉሥ አድርገን ዛሬ ብንሽረው ለእኛም አያምርልን ምና ምሬዋለሁ ። ዳሩ ግን ፥ ንጉሥ ሆኖ ያለ መሣሪያ በጀሌ ወታደር ታጅቦ ወደ አገሩ ቢገባ ውርደቱ ለእኛው ነውና የተማረከበት መድፉም ነፍጡም እንዲመለስለት ይሁን" ስለ አሏቸው ፥ ንጉሥ ምኒልክ በድንጋጤ አዘኑ ። የሸዋ መኳ ንንትም ይኸን ወሬ በሰሙ ጊዜ ፥ "ጥንቱንም የፈራነው ይኸንኑ ነበር ። መቼስ ምን እናደርጋለን? ይልቅስ የባሰ ነገር ሳያገኘን ተሰናብተን ብንመለስ ይሻለናል" በማለት ምክ ራቸውን ጨረሱ ። [1]

ዐፄ ዮሐንስ ፥ ደጃች መሸሻ ሰይፉን ቀደም ብለው ምኒልክ ካስ ሩአቸው ቦታ አስፈተተው ፥ አጠገባቸው በማስቀመጥ ባለሟል አድር ገዋቸው ነበር ። ገባ ወጣ ማለታቸውን ሰው ሁሉ እያየ ፥ "በመኳንን ቶቻቸው ምክር ምኒልክን አስረው መሸሻን አንግሠው ወደ ሸዋ ሊልኩ ነው ። የምኒልክም ባለቤት ኃይለኛዋ ወይዘሮ ባፈና ውስጥ ለውስጥ ልባቸውን ከንጉሠ ነገሥቱ ጋር አድርገው የደጃች መሸሻን

1 ብ.ጌ.ኅሩይ ፥ የኢት- ታሪክ ከንግሥተ ሳባ እስከ ዐድዋ ጦርነት ፥ ገጽ 113 ።

አነጋገሥ ይደግፋሉ" እየተባለ ይወራ ነበርና አሁን መኳንንቱ በም ርኮ የተገኘውን የመሣሪያውን መመለስ ሲሰሙ ፥ "ይልቅስ የባሰ ነገር ሳያገኘን ወደ አገራችን ወደ ሸዋ እንመለስ" ያሉት ስለዚህ ነበር ። 'የባሰ ነገር' ማለትም ሳያስሩዎ ወይም ሳንታሰር ማለት ይመስላል ።

ምኒልክም የባሰ ነገር እንዳይመጣባቸው በመጠንቀቅ ፥ የወሎም ግዛት ለራስ አርአያ ሲሰጥና የተማረከውም የጦር መሣሪያ ለንጉሥ ተክለ ሃይማኖት ይመለስ ሲሏቸው በልባቸው እየተናደዱ ፥ ባፋቸው "ይሁን" እያሉ ንዴታቸውን እየደበቁ ከንጉሠ ነገሥቱ ጋር በሰላም መለያየትን ብቻ እንደ ፈለጉ ያሳያል ። ይሁን እንጂ ፥ ውስጡን እየተ በሳሰሉ ሁለቱም ላይ ላዩን ተቻችለው በጨዋነት ለውጭው ሕዝብ ቢጋብቻ ተሳስረው እንደ ተፋቀሩ ይመስላሉ ። ስለዚህ ጸሐፌ ትእዛዝ ገብረ ሥላሴ ወደ ዝርዝሩ ውዝግብ ሳይገቡ የሁለቱንም በስምምነት መለያየት ሲገልጹ ፥ ". . .በፍቅር አብረው ሰንብተው በየካቲት 2 ቀን ሁለቱ ነገሥታት ተሰነባብተው . . . ዐፄ ምኒልክ ወደ ሸዋ ተጓዙ" ብለዋል ።[1]

የሆነ ሆኖ ፥ ምኒልክ ከሐምሌ ወር 1875 ዓ ም ጀምሮ እስከ የካቲት ወር 1876 ድረስ ብዙ ጊዜ ወረይሉ እራሳቸው ባሠሩት ቤተ መንግሥት ሲቀመጡ አንዳንድ ጊዜም ንጉሠ ነገሥቱ ወደ ሠፈሩበት ወደ ቦሩ ሜዳ እየተመላለሱ ከንጉሠ ነገሥቱ ጋር ስለ ሠርጉም ስለ ሌላውም ጉዳይ እየተነጋገሩ ፥ ከመንፈቅ በላይ በወሎ ቆይተው በመጨ ረሻ ከንጉሠ ነገሥቱ ተሰናብተው በየካቲት 2 ቀን 1876 ዓ ም ከቦሩ ሜዳ ተነሥተው ፥ በጨፋ መንገድ አድርገው ፥ ልቼ ደርሰው ከዚያ በደ ስታና በዕልልታ ደብረ ብርሃን ከተማ ገቡ ።

በዚህ ዘመን ፥ ዐፄ ዮሐንስ ከእስክንድርያ ፓትርያርክ ተላልከው በማስፈቀድ ለኢትዮጵያ አራት ጳጳሳት አስመጥተው ነበር ። ይኸም በኢትዮጵያ የቤተ ክርስቲያን ታሪክ ውስጥ ለመዝመሪያ ጊዜ መሆኑ ነው ። ከአራተኛው መቶ ዓ ም ዝምሮ እስከዚህ ዘመን ድረስ ለአንድ ሺ አራት መቶ ዓመት ያህል ለኢትዮጵያ ቤተክርስቲያን ከእስክንድ ርያ የሚላከው ጳጳስ አንድ ብቻ ነበር ። አንድ ብቻ ከመሆኑም የተነሣ ክህነት ፥ ዲቁናና ቅስና ከጳጳሱ ለመቀበል ጳጳሱ ወደሚቀመጡበት ከተማ በመጓዝ የነበረው ድካም ከፍ ያለ ነበር ።

አሁን ግን ፥ እላይ እንዳልነው ዐፄ ዮሐንስ፡ "ኢትዮጵያን ለሚያህል የክርስቲያን አገር አንድ ጳጳስ አይበቃም" ብለው ከእስክንድርያው

1 ጸ.ት. ገ/ሥላሴ ፥ ታሪክ ዘመን ዘዳግማዊ ምኒልክ ፥ ገጽ 113 ።

ፓትርያርክ ጋር ተጻጽፈው አራት ጳጳሳት አቡነ ጴጥሮስ ፣ አቡነ ሉቃስ ፣ አቡነ ማቴዎስ ፣ አቡነ ማርቆስ የሚባሉትን አስመጥተው አቡነ ጴጥሮስን ለትግረና ለትግራይ ይሽሙም ማለት ለራሳቸው ፣ ሁለተኛውን አቡነ ማቴዎስን ለሸዋ ለንጉሥ ምኒልክ ፣ ሦስተኛውን አቡነ ሉቃስን ለጐጃም ለንጉሥ ተክለ ሃይማኖት ፣ አራተኛውን አቡነ ማርቆስን ከወሎ በኋላ የቤገምድርና የስሜንን ግዛት ለሰጧቸው ለል ጃቸው ለራስ አርአያ ደልድለው ሰጡ ። ማርቆስ ግን ምንም ጊዜ ሳይ ቆዩ ሞቱ ።

ምኒልክ ከንጉሠ ነገሥቱ ከተሰነባበቱ ወዲህ ፣ አቡነ ማቴዎስን ይዘው ከወሎ ወደ ሸዋ ተጉዘው ልቼ ገብተው ጥቂት ካረፉ በኋላ ደብረ ብርሃን ከተማ ገቡ ። የአገባባቸውን ሁኔታ ጸሐፌ ትእዛዝ ገብረ ሥላሴ ከዚህ እንደሚከተለው አሥፍረውታል ። ''በየካቲት 23 ቀን ንጉሡ በሥርዓተ መንግሥት ዘውድ ደፍተው ፣ አቡነ ማቴዎስም ሙሉ የጵጵስና ልብስ ለብሰው ፣ ሠራዊቱም ተሰልፎ በታላቅ ሥርዓት አምረው ደብረ ብርሃን እከተማዎ (እከተማቸው) ገቡ ። በሸዋም ያሉ ካህናት አጊጠው በታላቅ ክብር ተቀበሉም ። ያን ጊዜ የተደረገ የቀ ለም ድርሰት ፣ የሠራዊት ደስታ እጅግ ብዙ ሆኗልና ካህናቱም እንዲህ አሉ ''ንሕነስ ነአምን በአብ ማርቆስ ዘላዕለ ኵሉ ወበወልዱ ተክለ ሃይማኖት ዘደብረ ሊባኖስ የምስ ዓባይ ትፍሥሕተነ ሶበ መጽአ ማቴዎስ ወነበረ በየማነ ንጉሥ ዐፄ ምኒልክ ። በዚህም ጊዜ 101 ጊዜ መድፍ ነፍጥም (ጠበንጃም) ሙሉ ግባት ተተኩሰ ። ንጉሡም ሙሉ ግብር አግብተው አዳራሽ ተገኝተው ዋሉ ።''[1]

የሆነ ሆኖ ፣ ከዚህ በፊት ተደርጎ የማያውቀውን በዘመናቸው አራት ጳጳሳት ማስመጣታቸው ፣ ካስመጡ በኋላ በተለይ እንደ ባላንጣ የሚመለከቷቸው ምኒልክ ''ጳጳስ ካገኘ በጳጳስ ተቀብቶ ንጉሠ ነገሥት ነኝ ይልና ከኔ ያፈነግጣል'' የሚለውን ሥጋት አሸንፈው ፣ ጳጳስ ሰጥተው ንጉሥ ምኒልክን በሰላም ወደሸዋ ማሰናበታቸው ፣ ያዜ ዮሐንስን ልበ ሰፊነትና ቅንነት በግልጽ ያሳያል ። ምኒልክም ፣ ''ድርጅቻለሁ ፣ ሠራዊቴ በዝቷል ፣ ከንጉሠ ነገሥቱ የበላይነት ቀንበር ልላቀቅ'' ብለው በትዕቢትና በኩራት ተፈንቅለው በመሸፈት ለብዙ ሕዝብ እልቂት ሰበብ አለመፍጠራቸው ታጋሽነታቸውን ያመለክታል ።

በዚሁ አንጻር ፣ የራሳቸውን ንጉሠ ነገሥታዊ ሥልጣን ለማጠና ከርና የምኒልክንም የግዛት ኃይል ለማዳከም ዐፄ ዮሐንስ መሞከራ

1 ታሪክ ዘመን ዘዳግማዊ ምኒልክ ገጽ 113—114 ።

ቸው አልቀረም ። ምኒልክ ከቴዎድሮስ ጊዜ ዠምረው ብዙ ጊዜ ወደ ወሎ እየተመላለሱ በወረይሉ በመቀመጥ ''እሺ'' ብሎ የተገዛላቸውን የወሎ ባላባት ሲሾሙ ሲሽልሙ ፣ ያፈነገጠውን ሲሸሩ ሲያግዙ ወሎን በማናቸውም ረገድ ልክ እንደ ራሳቸው ግዛት ቆጥረውት የነበረው አሁን ከርሳቸው ፣ ባሰሟላቸው ከሆኑት ከወይዘሮ መስተዋትም እጅ ወጥቶ ወደራስ አርአያ እጅ ሲዛወር መጠነኛ ቅሬታ እንደ ገባቸው አይጠረጠርም ። ቢሆንም ''ተጋብተናል ፣ ግዴለም የተሰጠውም ለልጄ ባል ነው'' በሚል ስሜት ችለውት ሳለ ፣ በሚቀጥለው ጊዜ ራስ አርአያ የቤገምድርና የስሜን ገዥ ተብለው ወሎን ሲለቁ በርሳቸው እግር በወሎ የወይዘሮ መስተዋትና የልጃቸው የአባ ዋጠው ባላንጣ ለሆኑት ለራስ ሚካኤል (መሐመድ ዐሊ) በመሰጠቱ የበለጠ ቅር አሰኝቷቸዋል ። ስለዚህም ምኒልክ ከውጭ አገር ሰዎች እየተጻጻፉ መሣሪያ በመሰብሰብና ዐልፎ ዐልፎ ፣ በዘዴ በማፈንገጥ ንጉሠ ነገሥቱን አዳክ መዋል ። ይኸንንም ንጉሠ ነገሥቱና ንጉሡ በፊስ ዳርጌ አማካይነት ሲወቃቀሱ ወደፊት እናነባለን ።

ይሁን እንጂ ፣ ምኒልክ በማኸል ኢትዮጵያ የወሎን ግዛት ቢያጡም ፣ በሚቀጥለው ጊዜ በደቡብ በኩል አሩሲን ፣ ባሌን ፣ ቀጥሎም ሐረርጌን በማግኘታቸው ቅርታቸው ለጊዜው እየጠፋ ሔዷል ። ከዚህም በቀር ከንጉሥ ተክለ ሃይማኖት ጋር ያጣላቸው የጉድሩ ፣ የጪሊያ ፣ የሊሙ ፣ የከፋ ፣ የወለጋ ፣ የኢሉባቦር አውራጃዎች ሁሉ እያደር በርሳቸው ቁጥጥር ውስጥ ፣ ስለ ተጠቃለሉ ፣ የየአውራጃው ባላባት ሁሉ በራስ ጉበና መሪነት እየመጣ የሚገባውን ግብር እየሰጠ ስለ ታመነላቸው ፣ በዚሁ የበለጠ ሳይጽናኑ አልቀሩም ።

ምዕራፍ ሐያ አንድ

የግብጽ መንግሥት አወዳደቅ ፣ ከኢትዮጵያ ጋር ለመቀራረብ ያደረገው ሙከራ—የገርኔራል ጐርዶን መሾም— የመሀዲ አነሣሥ — የጐርዶን አሣሣት

ዐፄ ዮሐንስ ፣ በግብጽ ጦር ላይ ሁለት ጊዜ የማሸነፍ ዕድል ስለ ገጠ ማቸውና የዙፋን ባላንጣቸውን ምኒልክን ያለምንም ጦርነት ስለ አስገ በሩ ፣ በፊታቸው ሁሉም ነገር እየቀናቸው ፣ ባገራቸው የማንም ኃያል መንግሥት የበላይነት ሳይኖርባቸው በኢትየጵያ ሥልጣናቸው እየተ ጠናከረ ሔደ ። በርሳቸው እንጻር ዋናው የውጭ መንግሥት ባላጋራ ቸው ከዲቭ ኢስማኤል በእንግሊዝ ቁጥጥር ውስጥ ገብቶ በውስጥ አስተዳደርና በውጭ አገር አገዛዝም ፣ በኢኮኖሚም አቅሞሙ እየወደቀ ሔደ ። መውደቅም የገመረው ሁለት ጊዜ (1867 እና 1868 ዓ.ም.) ጉንዳጉንዲና ጉራዕ ላይ በኢትዮጵያ ጦር ከተመታ በኋላ መሆኑን ራሳ ቸው ግብጾቹ ያምናሉ ።[1]

በኢትዮጵያ ድል ከመመታቱም በላይ ፣ ሊጥለው የቻለው ያለ ብዙ ጥናት ፣ ያለ በቂ ሀብት አንደኛ በጦርነት ግዛት ማስፋፋቱ ነበር ። በዚህም ኢትዮጵያ ብቻ አያሸነፈች ስትመልሰው ፣ የቀረው በአካባቢ ያለው አገር ሁሉ ለጊዜው በግብጽ ሥር ወድቆለት ነበር ። የግብጽ ጦር የሱዳንን አገር በሙሉ በቁጥጥር ውስጥ ከአደረገ ወዲህ ወደ ደቡብ ዘልቆ ኤኳቶርን ዐልፎ እስከ ኒያንዛ ባሕር ደረሰ ። በምሥራቅ በኩል የዘይላን አካባቢ በጁ ካደረገ ወዲህ በ1867 ዓ.ም. በራውፍ ፓሻ መሪነት ሐረርን ያዘ ። እነዚህንም የተያዙትን አገሮች ለመቆ ጣጠር ከ30.000 እስከ 45.000 የሚደርስ በደንብ የታጠቀ ጦር በያ ለበት ማስቀመጥ አስፈለገው ። በመጨረሻ ግን ለነዚህ ሁሉ የሚከ ፈል ገንዘብ ተቸገረ ።

ከዚህ በተጨማሪ ፣ የግብጽ መንግሥት በሱዳን ውስጥ የነበረውን የበላይነት ሥልጣን የሚቀናቀን ኃይለኛ የማህዲስቶች እንቅስቃሴ በዚያው ወቅት ተቀስቅሶ ነበር ። በዚያም ላቢያ በየጊዜው የተፋፋሙ

1 Catawi Pacha, Coup d'Oeil sur la Chronologie de la Nation Egyp. ,pp.378-379.

ውጊያዎች በየሥፍራው እየተደረጉ በግብጽ ከዲቭና በእርሱም እየተ ሾሙ በሱዳን ውስጥ ከፍተኛ የአስተዳደር ሥልጣን በነበራቸው አማ ካሪዎቹ ዘንድ ሥጋትን አስከትሏል ።

በዚህ ምክንያት የግብጹ መሪ ከእንግሊዝ ባለሥልጣኖች ጋር በመስማማት ፥ "ለማናቸውም ቢያላችሁበት እየተከላከላችሁ ተቀመጡ" የሚል ትእዛዝ በካርቱምና በአምዱርማን ለነበሩት አገረ ገዥዎች አስተላልፎ ፥

1ኛ/ ይኸን የማህዲን እንሣሥ ደምስሶ በሱዳን ሰላምና ጸጥታ ሊመሠርት የሚችል ጠንካራ ሰው እንዲገኝ ለማድረግ ፥

2ኛ/ የሱዳን ሁኔታ እየባሰበት ሔዶ የግብጽ መንግሥት የጦር ሠራዊቱንም ፥ የሲቪል አስተዳዳሪዎቹንም ከሱዳን በሰላም አስወጥቶ በኢትዮጵያ ግዛት አሳልፎ ወደ ምጥዋ ከማዛወር በፊት የኢትዮጵያና የግብጽ መንግሥታት በከዲቭ አስማኤል ዘመን ሁለት ጊዜ ተዋግተው በጠብ ላይ ስለነበሩ ፥ ባሁኑ የችግር ጊዜ ሁለቱንም መንግሥታት ማስታረቅ የተሻለ መሆኑን እመነበት ።

በርግጥም ዐፄ ዮሐንስ ምንም ሁለት ጊዜ የግብጽን ጦር በጉንዳጉ ንዲና በጉራዕ አሸንፈው ቢመልሱም ፥ የግብጽን አገዛዝ ከምጥዋና ከአካ ባቢው ከሐባብ ፥ ከቦጎስ ፥ ከከረን ማስወጣት አልሆነላቸውም ነበር ። ከጦርነቱም በኋላ ከግብጾች በኩል መሐመድ ሪፋት ቤይ እና ራቲቭ ፓሻ ፥ ከዐፄ ዮሐንስ ወገን ሊቀ መኳስ ምርጫ ወርቄና ዐሊ አልሩቢ ተመድበው የዕርቅ ስምምነት ለማድረግ ብዙ ጊዜ ተሞክሮ የግብጽ መንግሥት ቦጎስንና የቦጎስን አካባቢ አለቅም ከማለቱም በላይ ፥ በዐፄ ዮሐንስ ላይ የተነሡትን እነደጀች ወልደ ሚካኤልን እያከበረ ፥ መሣሪያ እያስታጠቀ ፥ በሐማሴን የተሾሙትን እነ ራስ ባሪያውን ፥ እነ ራስ አሉላን ማስጠቃቱን እንደ ቀጠለ ነበር ። የዚህንም ሁኔታ ለእንግሊዝ መንግሥት ባለሥልጣኖች ደጋግመው ቢያሰሙም ፥ ባለሥልጣኖቹ ከግብጽ በኩል የሚያገኙትን ጥቅም በመገምገም የርሳቸውን ስሞታና ጥያቄ በቁም ነገር አልተመለከቱትም ነበር ።

አሁን ግን ፥ በኢትዮጵያ በኩል ሁኔታው በዚህ ላይ እንዳለ ፥ በሱዳን የማህዲ መነሣት የግብጽንና የእንግሊዝን መንግሥታት አሥጊ ሁኔታ ላይ ስለ ጣላቸው ነገሩ በካይሮም ፥ በሎንዶንም ውይይትና ንግግር ሲደረግበት ሰነበተ ። በመካከሉም ዐፄ ዮሐንስ በኢትዮጵያና በግብጽ መካከል በሚደረገው የፖለቲካና የመሬት ጠብ የእንግሊዝ መንግሥት ባለሥልጣኖች ለግብጽ መንግሥት ማድሳታቸው ስለ ተሰማቸው ፥

በመቅደላ ጦርነት ጊዜ ተዋውቀው ለተዛመዱት ለጀኔራል ናፒየር ጉዳዩን እንሥተው በተለይ ማሳሰቢያ ጽፈውለት ነበር ። የማሳሰቢያው መሠረተ ሐሳብ በመቅደላ ጦርነት ጀኔራሉ ተመልሶ ወደ አገሩ ሲሔድ በተወላቸው የጦር መሣሪያ ጠላቶቻቸውን እሸንፈው ለዙፋን መብቃታቸውን ፥ ከዚያ ወዲህ ደብዳቤ ጽፈውለት እንዲትም መስመር መልስ ስላልጻፈላቸው ማዘናቸውን ገልጸዋል ። ከዚሁ እያይዘው ከቱርኮችና ከግብጾች በኩል ብዙ በደል እንደ ደረሰባቸው ሰርሱና ለእንግሊዝ መንግሥት ሁለት ደብዳቤዎችን ጽፈው በጀኔራል ኪርክሃም እጅ ቢልኩ ቱርኮቹ * እርሱንም አስረውና መርዘው በመግደል ደብዳቤዎቹንም ቀዳደው ከባሕር እንደ ጣሏቸው ከእንግሊዝ በኩል ምንም ዐይነት ሽቀጥና ጠበንጃ እንዳይመጣላቸው በማድረጋቸው ስለ ተጐዱ ፥ ጀኔራል ናፒዬር በነገሩ ገብቶ በወዳጅነቱ እንዲረዳቸው ያሳስባል ። በዚሁም ጊዜ ለእንግሊዝ ንግሥትም የጻፉት ይህንኑ የመሰለ ቃል ያዘለ ነበር ። [1]

ሎርድ ናፒዬር ይኸ ደብዳቤ ሲደርሰው ፓሪስ ነበር ። ከፓሪስ በ25 መስከረም 1872 ዓ ም የደረሰውን ደብዳቤ ከነትርጉሙ እድርጎ የራሱንም ደብዳቤ ጨምሮ ለጠቅላይ ሚኒስትሩ ለሎርድ ሮበርት ሳል ስቤሪ ጻፈለት ። በራሱ ስም በጻፈው ደብዳቤ ላይ ፥ "ዐፄ ዮሐንስ ምነው እስካሁን ሳትጽፍልኝ ቀረህ" ብለው በመውቀሳቸው ምክንያት ፥ እውነትም ከመቅደላው ዘመቻ 1860 ዓ.ም. በኋላ እንድ ጊዜ ብቻ ለራሳቸውና ለባላንጣቸው ለዋግሹም ጐበዜ (ዐፄ ተክለ ጊዮርጊስ) ከነረቤቶቻቸው ጋር ሰላም እንዲያደርጉ ከጻፈላቸው ወዲህ ምንም ሳይጽፍ ብዙ ዘመን ማለፉን እረጋገጠ ። መልሱን ያልጻፈበትም ምክንያት እርሱም አማርኛ ባለማወቁ በእንግሊዝኛም ቢጽፍ ምን ያደርጉታል በማለት መሆኑን ገልጸ ፥ "ከዐፄ ዮሐንስ ጋር በመቅደላ ጊዜ ከአደረግነው ወዳጅነት በቀር በከርስቲያንነታችን እንደምንረዳቸው ስለሚያምኑ ፥ ልንረዳቸውና ወደ ሥልጣኔ ልናመጣቸው ይገባል" የሚል ቃል ጨምሮ ፥ መደ ምደሚያውን ንጉሥ ዮሐንስ ለአቀረቡት እቤቱታ መልካም አስተያየት እንደሚደረግለት ተስፋ አደርጋለሁ" የሚል ቃል ጨምሯል ። [2]

---

* ዐፄ ዮሐንስ ቱርኮች የሚሉት አብዛኛውን ጊዜ ግብጾችን ጭምር ነው ። በተለይ የቱርክ ሡልጣን ምጥዋን ለግብጽ ከለቀቀ ወዲህ በዚህ ወደብ የሚገኙት በብዛት ግብጾች ነበሩ ።

1 Correspondence respecting the relations between Egypt and Abyssinia (1878-79) -Confidenetial, pp. 26,No. 28-Public Record Office, Londomn- FC 407-11-11897.

2 Public Record Office Londoo-F.C. p.407.

የግብጽንም ችግር ፣ የኢትዮጵያንም አቤቱታና እሮሮ ደህና አድር ገው የተገነዘቡት ፣ በካይሮ ዋናው ቆንሲል ባሪንግ (ክሮመር)ና አውግ ስትስ ዋይልድ የሚባለው በጂዳና በምጥዋ የሚቀመጠው የእንግሊዝ ቆንሲል ፣ ጉዳዩን በዝርዝር ከአጠኑ በኋላ ፣ በዚሁ ዓመት በመስከረም ወር ከሳሊስቤሪ በኋላ ጠቅላይ ሚኒስትርነት ለተሾመው ለግላድስተ ንና ለውጭ ጉዳይ ሚኒስትሩ ለግራንቪል ባቀረቡት ሪፖርት ውስጥ "በአሁኑ ሰዓት የኢትዮጵያንና የግብጽን መንግሥታት በዕርቅ ማስ ማማቱ ለእንግሊዝ መንግሥታት ጠቃሚ ነው" የሚል ስለ ጸፉና መንግሥቱም የነርሱን አስተያየት ስላመነበት ፣ የዚህን ጉዳይ ከሁለቱም መንግሥታት መሪዎች ጋር ተነጋግሮ እንዲጨርስ አላይ ስሙ የተጠ ቀሰው ጌኔራል ጀርጅ ቻርልስ ጐርዶን ተመረጠ ። ይህም ጌኔራል ትውልዱ እንግሊዛዊ ሲሆን የሩቅ ምሥራቅንና የመካከለኛውን ምሥ ራቅ ጉዳይ የሚያውቅ ፣ አስቀድሞም በካርቱም ከተማ በግብጽ መንግ ሥት አገረ ገዥ ሆኖ የተሾመ ፣ የአፍሪካን ባህልና የሕዝቡን ጠባይ የሚያውቅ ፣ በአስተዳደር ብልህነቱ በወታደርነትም የቆራጥነት ዝና ያተረፈ ነበር ። ስለዚህ ይኸው ጌኔራል ጐርዶን በዐፄ ዮሐንስና በግብጽ መንግሥት መካከል የተነሣውን የመሬት ጠብ በሰምምነት እንዲጨርስ ተደረገ ።

ጌኔራል ጐርዶን ፣ በእንግሊዝ መንግሥት ፈቃድ ከሎንዶን ወደ ካይሮ ሔዶ ፣ በፓሻነት ማዕረግ የሱዳን ጠቅላይ ገዥ ተብሎ ከተሾመ ወዲህ የግብጹ ከዲቭና እርሱ በሚግባቡበት በፈረንሣይ ቋንቋ እንደዚህ ብሎ ጻፈለት ። "የተወደዱት ፓሻ እንደሚያውቁት በአበሻና በግብጽ መካከል መለያየት (በጠብ) አለ ። በልምድዎ ፣ በታማኝነትዎ ከሁሉ የበለጠ እምነት አለኝ ። የመንግሥቴ ጉዳይ በእርስዎ በኩል ከመፈጸም በቀር ሌላ ምርጫ የለውም ። ስለዚህ በዚህ ደብዳቤ አማካይነት ወደ ንጉሡ ወደ ዮሐንስ ሔደው ሁኔታውን እንዲያስተካክሉ ወክየዎታ ለሁ ። የአሁኑ ሁኔታ (መጥፎ) የተፈጠረው በእኔ ምክንያት አለመሆ ኑን ፣ ከጐረቤቶቼ ጋር በሰላም ለመኖር የምወድ መሆኔና የኔ ስሜት በርስዎ ዘንድ የታወቀ ነው ። ስለዚህ በሁለቱ መንግሥታት (ግብጽና ኢትዮጵያ) መካከል መልካም ግንኙነት እንዲመሠረት ፣ የግብጽ መብ ቶች እንዲጠበቁ ፣ ለሐበሻ ምንም የምንሰጠው (ቦጎስና የምጥዋ አካ ባቢ) ሳይኖር የአሁኑ ወሰን እንዲከበር ፣ ለሁለቱ አገሮች ጥቅም እንዲ ሆንና ማናቸውም ግጭት እንዲወገድ የእርስዎ የአሁኑ መልእክት የሚያተኩረው በነዚህ ጉዳዮች ላይ ነው ።" 1

1 G. Douin , Histoire du Regne du Kedive Ismael, Tome III, 2c partie, pp.580-582.

ጐርዶን ፓሻ ከሎንዶን ባለሥልጣኖች ልዩ መመሪያ በደብ ዳቤ መልክና እነዚህን አሳቦች ከከዲቩ ተቀብሎ በምጥዋ በኩል መጥቶ ከዐፄ ዮሐንስ ጋር ደብረ ታቦር (ቤጌምድር) ላይ በ1871 ተገናኘ ። ነገር ግን የዐፄ ዮሐንስ ጥያቄና በከዲቭ ስም ለማስፈጸም ጐርዶን የመጣበት ጉዳይ በፍጹም የተራራቀ ሆነ ። የዐፄ ዮሐንስ ጥያቄ "ከሱ ዳን ወሰን እካባቢ ያሉት ጋላባት ፣ ሙተማ ፣ ከረን ፣ በምጥዋ አካባቢ የሚገኙት ሐባብና ቦጐስ ፣ ሰሐጢና ዶጋሊ እነዚህን የመሳሰሉት ሁሉ የኢትዮጵያ ታሪካዊ ግዛቶች ናቸውና ለኔ መመለስ አለባቸው ። በነ ዚህ ወረዳዎች የሚገኙትም ባላባቶች ጥንት ለኢትዮጵያ ነገሥታት ይገብሩ እንደ ነበረው ፣ አሁንም ለኔ መገበር አለባቸው" ሲሉ ፣ አርሱ ግን ከከዲቩ እንደ ተቀበለው መመሪያ ፣ "እነዚህ ሁሉ ንጉሡ የሚ ጠይቋቸው ወረዳዎች የግብጽ ግዛቶች ስለሆኑ ፣ ለኢትዮጵያ ሳይመለሱ እንዳሉ ለግብጽ ረግተው ዕርቁንና የሰላሙን መንገድ ብቻ መቀበል አለብዎት" የሚል ነበር ። በዚህ ምክንያት ቢአለፉት ዓመታት የቦ ጐስን ከንቲባ በእርሳቸው ላይ እያስነሣ ፣ ለንደኛች ወልደሚካኤል የራስነት ማዕረግ እየሰጠና ፣ እያስታጠቀ ራስ አሉላን ማስወጋቱን ጠቅሰው "ግዛቴን ሳላገኝ እንደዚህ ያለውን ባዶ የሰላም ዕርቅ እን ዴት እቀበላለሁ" ቢሉ ፣ ጐርዶን ፓሻ በእንድ ወገን በእንግሊዝ ጌኔራልነቱ እና በነጭነቱ ፣ በሌላው ወገን በሱዳን ጠቅላይ አገረ ገዥ ነቱ እየተከራራ በማስፈራራት ጭምር እርቁን ጠይቆ ሳይሳካለት ስለ ቀረ ፣ ሁለቱም በጠብ ተለያዩ ።

በዚህ መካከል ፣ በሱዳን የማህዲስቶች አነሣሥ በእንግሊዝና በግ ብጽ ወታደሮች ላይ የሚያደርሱት ጥቃት ፣ በየወረዳው የሚገኙትን የእንግሊዝ ፣ የጀርመን ፣ የፈረንሳይና የጣሊያን ተወላጆች ግማሾቹ በንግድ ፣ የቀሩትም በወንጌል ሰባኪነት የተቀመጡትን ወደ እስላምነት ግቡ እያሉ በማጉላላት ታላቅ ችግር ተፈጥሮ ነበር ። አንዳንዶቹ አው ሮፓውያን ሕይወታቸውን ለማትረፍ እያሉ ከክርስትና ሃይማኖት ወደ እስላምነት የተለወጡ ይገኙባቸዋል ። ከእነዚህም መካከል አንዱ የጐርዶፋን ገዥ የነበረው ሩዶልፍ ሳላቲን ይባል የነበረው የጐርዶን ወዳጅ በማህዲስቶቹ ተገዶ የሰለማው ነበር ።

በዚህ ሁሉ ምክንያት ፣ ጐርዶን ፓሻ ከዐፄ ዮሐንስ ጋር ያለውን ንግግር አቁሞ በቶሎ ወደ ካርቱም መሔድ ግዴታ ሆነበት ። ካርቱም ሲሔድ ከሎንዶን ባለሥልጣኖች ጋር የተስማማው ፣ "ከሱዳን የግብጽን አገዛዝ ሽሮ ፣ በሱዳን ውስጥ ከግብጽ ነጻ የሆነ መንግሥት አቋቁሞና የዚህን ሥልጣን ባገር ላሉት ባላባቶች አስጨብጦ ፣ አዲሶቹ ባለሥል ጣኖች ማህዲን እንዲቃወሙ ማድረግ ይቻላል" የሚል አሳብ አለበት ።

ዋናው መሠረታዊ ዓላማ ግን ፣ በማናቸውም ረገድ የእንግሊዝ የበላይ ገዥነት በሱዳን ውስጥ እንዲመሠረት ነው ።

ስለዚህ ፣ ጐርዶን ፓሻ ደብረ ታቦርን ለቆ ላዩን በበርበር አድርጎ በየካቲት 18 ቀን 1878 ካርቱም ገባ ። ከበርበር ፣ ከዋናዎቹ ከተማዎች ከካርቱምና ከአምዱርማን ወይም ከኢትዮጵያ አዋሳኞች ከመተማና ከከሰላ በቀር ሁሉም ከተማዎች በማህዲስቶች ተይዘዋል ወይም ተከበዋል ። ከዚህ በፊት ስሙን የጠቀስነው ሩዶልፍ ሳላቲን የሚባለው የአውስትሪያ ተወላጅ ሠላጢን ፓሻ እየተባለ የጉርዶፉን እውራጃ ያስተዳድር የነበረው ፣ ብዙ ቀን ተከላከሎ ሳይሆንለት ስለቀረ በዕርቅ ገብቶ ሕይወቱን ለማዳን ሲል ፣ ሰልሞ ከተቀመጠ በኋላ በጥርጣሬ ታስሮ ወህኒ ቤት ገብቷል ። ሎፕቶን የእንግሊዝ ተወላጅ ባሕር ኤልጋዛል የሚባለውን አውራጃ ይገዛ የነበረው ፣ እንደ ጓደኛው እንደ ሠላጢን እጁን ለማህዲስቶች ሰጥቶ ሰልሞ ተቀምጧል ። ሺናይድለር የሚባለውን ኤሚን ቤይ ተብሎ የተሠየመው የጀርመን ተወላጅ ብቻ ግዛቱ ፣ ኤኳቶርያ ፣ ወደ ደቡብ ራቅ ስላለ የነገሩን አስፈሪነት በመገንዘብ ፣ ከነሱው ወደ ላይ ኒያዛ ሐይቅ አጠገብ ሸሽቶ ራሱን ለማዳን ችሏል ።

ስለዚህ ፣ ጐርዶን ፓሻ ካርቱም ሲገባ ወታደሩም ፣ ሲቪሉም በክብርና በአሰኝታ ከተቀበለው በኋላ ፣ ካገር ተወላጆችና ከውጭ አገር ታላላቅ ሰዎች ጋር በመመካከር ባንድ ወገን የወታደር ዝግጅቱን እያጠነካከረ ፣ በሌላው በኩል ከማህዲ ጋር ለመስማማት ሞከረ ። ለማህዲም ፣ "ጦርነቱን አቁመህ ወደኔ ብትገባ የጉርዶፉንን ሡልጣንነት እፈቅድልሃለሁ" ብሎ ላከበት ። ማህዲ ግን በዚህ ጊዜ በፊቱ ሁሉም ነገር ስለ ተሳካለት ፣ እንኳን ወደ ጉርዶፉ ሊገባ እንዲያውም "ይልቅስ አንተ እጅህን ለኔ ስጥና ስልመህ ነፍስህን አድን" ብሎ መለሰለት ።

ከዚህ በኋላ ከመቶ ሺ በላይ ጦር እንደያዘ* ማህዲ አምዱርማንና ካርቱምን ከበበ ። ከካርቱምም በፊት በአቅራቢያው ያለው አምዱርማን ወድቆ ተበዘበዘ ። ካርቱም ግን ፣ ራሱ ጐርዶን በደንብ አጠናክሮ ስለ መሸገው ከበባው ብዙ ቀን ፈጀ ። ወሬውም በሎንዶን ስለ ተሰማ ለእርሱ እርዳታ የሚደርስ ዘማች ጦር ተዘጋጀ ። ከዚህ በፊት በካይሮና በእስክንድርያ የነኮሎኔል አራቢን እንዣሥ በጦር ኃይል የደመሰሰው ገዥራል ወልስሌ የሚባለው በዘማቹ ጦር ላይ ተሾሞ በካይሮ ዐልፎ በጥቅምት ወር 1879 ዓ. ም. ዋዲ ኃልፋ ደረሰ ።

---

* ከባቢውን ጦር ኡቱሬ አልጊዬሪ አስክ 200.000 አድርሶታል ።

ወልስሌይ በገዥራል ጐርዶን ገዥግንነት በመተማመን ከነሠራዊቱ በዝግታ ሲጓዝ ፣ የካርቱምን ከበባ ከቀን ወደ ቀን እያዋከበ በማጣደፍ ጥር 26 ቀን 1878 ዓ. ም. የማህዲ ጦር ተጨጭሆ ጥሶ ወደ ከተማው ገብቶ ብዙ እልቂትና ብዝበዛ በሚደረግበት ጊዜ ያንዱ ከፍል የማህዲ ጦር ጐርዶን ፓሻ ወደአለበት ቤተ መንግሥት ደርሶ ጐበዙ ገዥራል በኩራት እንደቆመ እጁን ተይዞ አንገቱ ተቆረጠና በደስታና በ ጭፋሮ ለማህዲ ቀረበለት ። የዚህንም ወሬ በጉዞ ላይ የነበረው ገዥራል ወልስሌይ ሲሰማ ጦሩን እንደያዘ ወደ መጣበት ተመለሰ ። ከዚህ ጊዜ ዝምሮ የሱዳን ግዛትና ሥልጣን በማህዲ እጅ ተጠቀለለ ። ዳሩ ግን ፣ ከዚህ ድል በኋላ ማህዲ ብዙ ዘመን ሳይቀመጥ ጐርዶን በተገደለ በአምስተኛው ወር ስለሞተ በርሱ እግር ከአራቱ ከሊፋዎች አንዱ አብዱላሂ ተተካ ።

ጐንደር የተቃጠለው ፣ የጐጃሙ ንጉሥ ተከለ ሃይማኖት ተዋግተው የተሸነፉት ፣ ንጉሥ ነገሥቱ ዐፄ ዮሐንስ በመተማ ተዋግተው መጋቢት 1 ቀን 1873 ዓ. ም. የሞቱት በማህዲ ተከታይ በከሊፋ አብዱላሂ ኤል ታአሺ ጊዜ ነው ። ዝርዝር ታሪኩ ወደፊት ይነበባል ።



አህመድ መህዲ

(ድራሚ ኡ ሴክሬቲ ከሚለው መጽሐፍ)

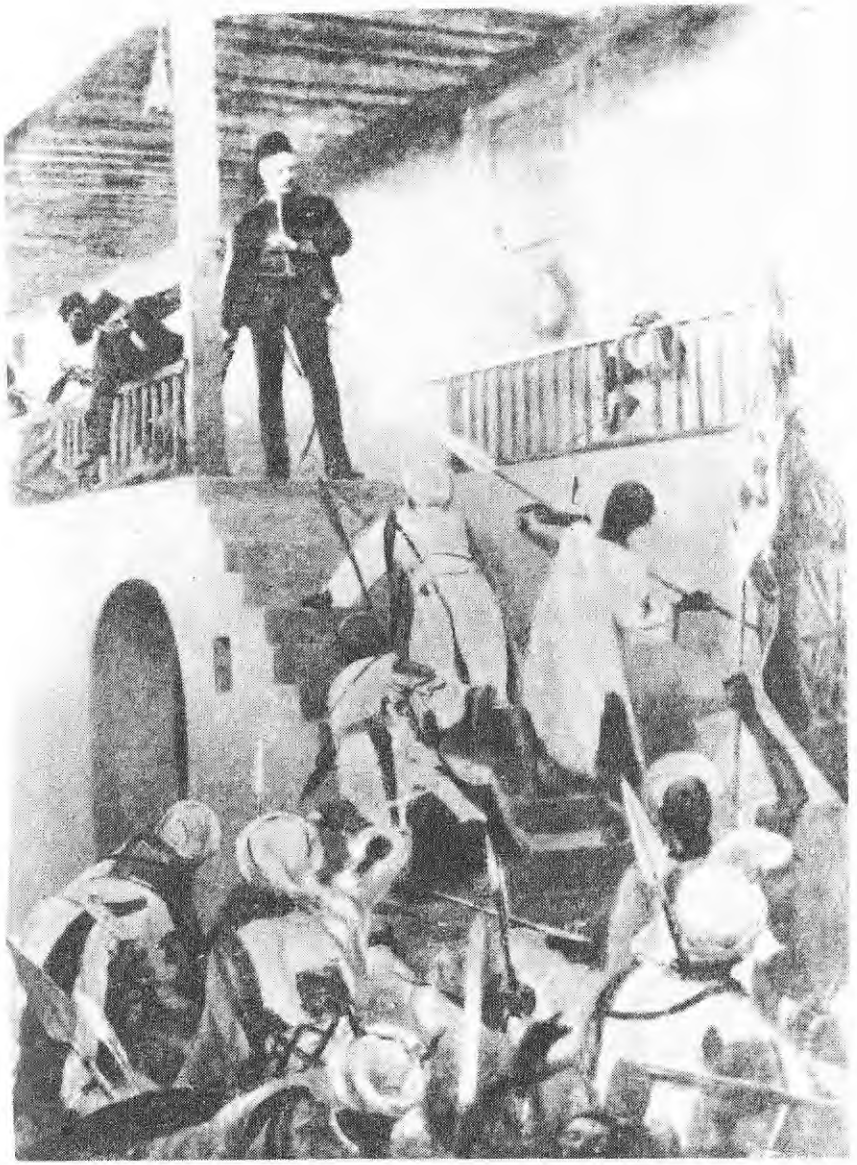

ጎርዶን ፓሻ ሲገደል

(ከሶርድ ኤንድ ፋየር መጽሐፍ)



የጎርዶንን የተቆረጠ ራስ ለሠላጢን (ሩዶልፍ) ሲያሳዩት

(ሶርድ አንድ ፋየር ከተሰኘ መጽሐፍ)

ምዕራፍ ሐያ ሁለት

የጐርዶን አሟሟት በሎንዶን ስለ መለማቱ—ያዬ ዮሐንስ ተከታታይ
ስሞታ ለአውሮፓ ኃያላን—የእንግሊዝ መንግሥት
የተጠቃሚነት ችሎታ—የሰር ዊልያም ሔዊት መሾም

የጄኔራል ጐርዶን አሟሟት እንደ ተሰማ ፥ በፓኪንግሃም ቤተ መንግሥት ፥ በዌስት ሚኒስቴር (ፓርሊያሜንት ሐውዝ) ምክር ቤት ፥ በዳውኒንግ ስትሪት (የጠቅላይ ሚኒስቴር) ፥ በፍሬይን አፊስ የውጭ ጉዳይ ታላቅ ቁጭትንና ሐዘንን አስከትሏል ። በምክር ቤት እንደ ነበሩ የተናደዱት አባሎች ፥ "አሁኑኑ አዲስ ጦር ተልኮ የማህዲን ሱዳን በሾርባው ውስጥ እንዳለ መቀቀል ነው" አስከ ማለት ደርሰ ዋል ።

ነገር ግን ፥ የእንግሊዝ መንግሥት የበላይ መሪዎች ዋናው አሳ ባቸው ግብጽን በገዛ አገሩ በኢኮኖሚና ባስተዳደር አዳክመው ፥ በግ ዛቱ፤ በሱዳንና በኢኳቶር "የባሪያን ንግድ እናጠፋለን" በሚል ሰበብ ገብተው ፥ የራሱን አስተዳደር አዳክመው ራሳቸው በርሱ እግር ለመ ተካት ስለሆነ ፥ አሁን ጐርዶን ፓሻ ላገሩ ጥቅም እንደ ተሠዋ ዐውቀው ለት ፥ በሌላው ወገን ያለችኮላ በትዕግሥትና በእርጋታ ፥ በጥናት ፥ ሁኔ ታውን አመዛዝነው ወደፊት ባለው ጊዜ የሚከተለውን ለመፈጸም በቀዱ ።

1ኛ በሱዳንና በኢትዮጵያ ጠረፍ በስናር ፥ በጋላባት ፥ በከሰላ ገና እጃቸውን ለማህዲስቶች (ደርቡሾች) ሳይሰጡ በመከላከል ላይ ያሉትን የቱርክና የግብጽ ወታደሮች በኢትዮጵያ ሰሜናዊ ክፍል አሳልፎ ወደ ምጥዋ ለማድረስ እንዲቻል በቅድሚያ በቦጐስ ፥ በሐባብ ፥ በሐማሴንና በአካለ ጉዛይ ጉዳይ ላይ ከጉንደትና ከዋናው ከጉራዕ ጦርነት ወዲህ ምንም የታወቀ ስምምነት ያላደረጉትን የግብጽንና የኢትዮጵያን መንግሥታት ማስታረቅ ። ዐፄ ዮሐንስ ዕርቁን እንዲቀበሉ የዘወትር ጥያቄያቸው የነበረውንና በከዲቭ ኢስማኤል አምቢተኛነት ተንጠልጥሎ የቆየውን የቦጐስንና የምጥዋን ወደብ ጉዳይ ማሟላት ።

2ኛ መሠረታዊ ዓላማቸው የሆነውን የግብጽን አገዛዝ ከሱዳን አስለቅቀው በደንብ እነርሱ ከመተካታቸው በፊት ለዚህ ሰፊ ዓላማ የተሠዉትን ጌኔራሎች የጐርዶንንና የሊ ከሰን ፥ የስቲዋትን ደም ለመበቀል ጥናቱን በጐንደርና በካይሮ በሰፊው መቀጠል ።

ስለዚህ የእንግሊዝ መንግሥት ፥ በቪክቶርያ ዘመነ መንግሥት ፥ ከመቼውም ዘመን በበለጠ በጦርና በፖለቲካ ፥ ባስተዳደር የበሰሉ መሪዎች በብዛት የሞሉበት ፥ ግዛቱ በእስያና በሩቅ ምሥራቅ ፥ በደቡብ አሜሪካና በአፍሪካ የተስፋፋበት ፥ የኢኮኖሚው እቅዋም ደንበኛ መሠረት የያዘበት ጊዜ ስለነበረ ፥ የነጌኔራል ጐርዶንን መሞት ቀጥሎም ባምስተኛው ወር የራሱን የማህዲን ሞት እንደሰማ በችኮላና በደም ፍላት በቶሎ ዘማች ጦር ልኮ ደርቡሾቹን ለመበቀል ሳያስብ ፥ ሆኖም ግን ፥ የበቀሉን ጉዳይ ሳይረሳ ረዘም ላለ ጊዜ መድቦ በቅድሚያ እላይ እንዳልነው ፥ አንድ ከጀርጅ ቻርልስ ጐርዶን ለዘብ ያለና ምራቁን የዋጠ ሰው ኢትዮጵያንና ግብጽን ለማስታረቅ የሚችል መርጦ ለመላክ ምክር ሲደረግ ቆይቶ በሕንድ የባሕር ኃይል ምክትል አዛዥ የሆነው ሬር አድሚራል ሰር ዊልያም ሔዊት ተመረጠ ።

በበኩላቸው ዐፄ ዮሐንስ ፥ በፊት ኢስማኤል ፓሻ ባንድ ወገን ዕርቅ የፈለገ እየመሰለ ፥ በሌላ ወገን እነ ደጃች ወልደሚካኤልን እያስታጠቀ ሲያስወጋቸው ከቆየ ወዲህ ፥ አሁንም ደግሞ ልበ ደንዳናውና ግትሩ ጐርዶን ከተውፊቅ ፓሻ ተልኮ መጥቶ ለርሳቸው የመሬትና የወደብ ጥያቄ ምንም ዋጋ ሳይሰጥ የላከውንና የሸመውን የተውፊቅን ምኞት ብቻ ለማሟላት በመከጀሉ ፥ ከንጉሠ ነገሥቱ ጋር በጠብ ተለያይቶ ወደ ሱዳን በሔደበትና በተከበበት ጊዜ ሁሉ ፥ ንጉሠ ነገሥቱ እንደ ኢትዮጵያ ቁቆር ሚያዝያ 25 ቀን 1871 ዓ.ም. ፥ ጎዳር 10 ቀን 1872 ፥ ሚያዝያ 22 ቀን 1872 ዓ. ም. አከታትለው ለንግሥት ቪክቶርያ ስለ በደላቸው ደብዳቤ ጽፈዋል ። ወዳጇ ከሚሏቸው ከንግሥት ቪክቶርያም አልፈው ለውጭ ጉዳይ ሚኒስትሩ ለሎርድ ግራንቪልም ጽፈዋል ። እንደዚሁም በየካቲት 11 ቀን 1873 ዓ.ም. ፥ በሚያዝያ 2 ቀን 1875 ዓ.ም. ለጀርመን ንጉሠ ነገሥት ለዊልሄልም ቀዳማዊ ጽፈው ጉዳዩ ፍጻሜ እንዲያገኝ በተላመዱት በዶክተር ጀርሃርድ ሮልፍስ አማካይነት ለቻንስለሩ ለቢስማርክ ጭምር ጽፈዋል ። እንደዚሁም ለነ ምሳ (አውስትሪያ) ንጉሠ ነገሥት ፥ ለፈረንሳይ ፕሬዚዳንት ፥ ለሩሲያ ንጉሠ ነገሥት ስሞታቸውን በደብዳቤ ከማሰማት ቦዝነው አያውቁም ።

ለሁሉም የጻፉት ቃሉ ተመሳሳይ ነበር ። ሁሉንም በዚህ ምዕራፍ ላይ ማስፈር አስፈላጊ ስላልሆነ ፥ በተለይ የጥያቄያቸው ዐይነት

በብዛት ሠፍሮበት ከሚገኘው ለንግሥት ቪክቶርያ ከጻፉት ውስጥ ዋና ዋናው አሳብ ከዚህ የሚከተለው ነው ።

አንደኛ ፥ ለንግሥቲቱ የሚጽፉትን ደብዳቤ ሁሉ የምጥዋን ወደብ የሚቆጣጠሩ ግብጾችና ቱርኮች መላክተኛቸውን እየያዙ በማሰር ደብዳቤውን እየቀደዱ ወደ ባሕር መጣላቸው ።

ሁለተኛ ፥ "ኢትዮጵያን በጠብ ጊዜ (በመቅደላ ዘመቻ) ያልራቋት አሁን በፍቅር (በሰላም) ጊዜ ምነው ራቋት ።" (ይኸውም ማለት በመቅደላ ዘመቻ ጊዜ ወዳጅነቴን ፈልገው ተፋቅረን ሳለ አሁንም ምነው ረሱኝ ለማለት ነው ።)

ሦስተኛ ፥ ጐርዶን ከከዲቭ ተውፊቅ ተልኮ እንታረቅ ብሎ መጥቶ እከብረው ከተቀበሉት በኋላ ፥ "ያልሆነ ያልሆነ ነገር እየተናገረ . . . ሰደበኝ ፥ አዋረደኝ ። ደካማ ነህ ጉልበት የለህም ፥ ጦር አምጥቼ እወጋሃለሁ አለኝ ።"

አራተኛ ፥ "እኔ ወደ አዘቦ ኦሮሞ ለዘመቻ በሔድኩበት ሰዓት የግብጹ መሪ ከዲቭ ኢስማኤል ጦር ልኮ ቢወጋኝ በእግዚአብሔር ኃይል አሸንፍኩት ። ምን አደርጋለሁ ብዬ ምርኮኛውን ሁሉ ብሰድ ሁለተኛ ልጄን ሐሰንን ከሠራዊት ጋር ሰደደ ። እግዚአብሔር ኃይል ሰጥቶኝ ደግሜ ባሸንፈው የዚህን ብድር ለመመለስ ብሎ አገሬን ያዘብኝ ።"

አምስተኛ ፥ "የኢትዮጵያ አቡን ከእስክንድርያ እንዳይመጣ ከለ ከለብኝ ።"

ስድስተኛ ፥ "መሣሪያ ነፍጥ (ጠመንጃ) ባሩድ (ጥይት) በገንዘቤ ገዝቼ እንዳላስመጣ የኢትዮጵያና የእንግሊዝ ነጋዴ እንዳይገበያይ የምጥዋ በር ተዘጋብኝ ። ስለዚህ የሸቀጡንና የዋጋውን ተመን የሚቆጣጠር ለኔ እንደ ምስክር የሚሆነኝ የእንግሊዝ መንግሥት ምጥዋ ላይ አንድ ቆንሲል ያስቀምጥልኝ" ካሉ በኋላ ፥ የእንግሊዝን እሽታ ለማግኘት ሲሉ ፥ "ለሌላው (ለግብጽና ለቱርክ) አልሰጥም እንጂ ከእንግሊዝ ቤተ መንግሥት ጋር ተአረመኔ አገር ያለውን ሁሉ (ቦጎስ ሐባብ) ተካፍዬ ብበላው አልጠላም" ሲሉ ደብዳቤያቸውን ደምድመዋል ።*

---

* ምንአልባት ያረመኔ አገር የሚሉት እስላም ነክ የሆኑትን ወረዳዎች በሪ ፥ አሳውርታ ፥ ዙላ ፥ሐልሃል ፥ ቦጎስ (ሞገስ) ታንደር ፥ ሐባብ ፥ ቁናማ ፥ መንማዕ ፥ ገዳሪፍ ፥ ሸሆ ፥ ጥልጣል ፥ ደንከል ፥ አዘቦ እነዚህን የመሳሰሉትን መሆን አለበት ።

ለነዚህ ሁሉ መንግሥታት የሚጽፉበት ምክንያት ፥ ከግብጽ መሪዎች ጋር ገላግላችሁ የያዙትን አገር አስመልሱልኝ ለማለት ነው ። በደብዳቤያቸው ማሰሪያ ላይ ፥ "ነገሥታቱ ምድር ካላስታረቃችሁኝ ነገሥተ ሰማይ ወርደው ያስታርቁኛልን" የሚል ይገኝበታል ።[1]

ዐፄ ዮሐንስ ፥ ቢሐቅ መንገድ በእንግሊዝ ወዳጅነትና በክርስቲያን ንኑቱ በመተማመን ይህን የመሰለለውን ቃል እያሠፈሩ ደብዳቤ አከታትለው ሲጽፉ ፥ የእንግሊዝ መንግሥት ጉዳዩን የሚመለከተው ከራሱ የግል ጥያቄ ጋር በማያያዝ ነበር ። የእንግሊዝ ንግሥትም ምንም ዐፄ ዮሐንስ የጻፉላት ደብዳቤ እውነትን የተንተራሰ መሆኑን ብትረዳውም ፥ የውጭ ጉዳይ ሚኒስትሩና ጠቅላይ ሚኒስትሩ በጠቅላላው ለእንግሊዝ ጥቅም ከሚያስቡትና ከሚወስኑት ዐልፋ በንግሥትነቷ ልትረዳቸው የምትችልበት አንዳች ነገር አልነበረም ።

ከርሳቸው ቀጥ ያለ ወይም ግልጽ የሆነ ጥያቄ ሲላክ በውጭ ጉዳይ ሚኒስቴር እየተረቀቀ በንግሥቲቷ ስም የሚመጣላቸው ደብዳቤ የተጠ ማዘዘ ፥ የዲፕሎማሲ አነጋገር የሠፈረበትና አወላዋይ ዐረፍተ ነገር የሞላበት ነበር ። በታኅሣሥ 12 ቀን 1872 ዓ. ም. የመጣላቸውና ተተር ጉም የቀረበላቸው ደብዳቤ እንደዚህ ይላል ።

አንደኛ ፥ ለግብጹ ከዲቭ እንደሚጻፈው ለልዑል ዮሐንስ የኢትዮጵያ ንጉሥ የሚል ነበር ። ተውፊቅን ልዑል ብለው እርሳቸውን ግር ማዊ እንዳይሉ ይጠነቀቃሉ ማለት ነው ።

ሁለተኛ ፥ ወደ ፍሬው ጉዳይ ሲገቡ " በርስዎና በልዑል ከዲቭ መካከል የተነሣውና እኛንም ያሠጋውን አለመግባባት ፥ በወዳጅነትና ሁለታችሁን በሚያስደስት መንገድ እንደሚፈጸም ተስፋ እናደርጋለን ።

ሦስተኛ ፥ "በሁለታችሁ መካከል የተወጠነው የሰምምነት ንግግር ግቡን እስኪመታ ድረስ ፥ የጠብ አጫሪነት ሰበብ እንዳይፈጠር ከልብ እመኛለሁ ።

አራተኛ ፥ "በሁለታችሁ መካከል ስምምነት በቀጥታ ማድረግ ቢሳናችሁ የእንግሊዝ መንግሥት አማካይ ሆኖ ለማስማማትና በሁለታችሁ መካከል ያለውን ጠብ ለማራቅ ደስተኛ ነው" የሚል ነው ። ይህ ዐይነቱ አባባል ፥ የዲፕሎማሲ አነጋገሩም ፥ የዘዴውም ሥልት ባልሠፈ ነበት ኋላ ቀር ለሆነው የኢትዮጵያ መንግሥት ግር ማለቱ አይቀርም ።

1 Public Record Office, London-Fo95- (7-38-2) 99-Fo95-739- Fo95- 73. B.Tafla, Ethiopia and Germany,p.200.

የእንግሊዝ መንግሥት ፥ በዚህ በ19ኛው መቶ ዓመት ኃያሉ የቱርክ ግዛት ሊወድቅ ሲንገዳገድ እርሱን ለመተካት በሚያደርገው የፖለቲካ ዘዴው ፥ ትከሻውን እየሰጠ በመጠኑ የሚፈታተነው የፈረንሣይ መንግሥት ነበር ። የጀርመንና የአውስትሪያ ፥ የሩስያ ተቃውሞ እምብዛም ሩቅ አይሔድም ። የግብጽ የበላይ ጌታ የነበረው የቱርክ ሡልጣን በስጣንቡል ቤተ መንግሥቱ ተቀምጦ ባካባቢው ያሉትን ብቻ እየተቆጣጠረ ፥ ባለፈው ኃይሉና ዝናው እየተኩራራ ፥ ያረጀ የመንግሥቱን በትረ መንግሥት ገና እንደ ጨበጠ ፥ ዕለት በዕለት በርሱ ግዛት ውስጥ የነበሩትን ፥ ከራሱ አንጡራ መንግሥቱ ራቅ ያሉትን ፥ በቀይ ባሕርና በሕንድ ውቅያኖስ አካባቢ የሚገኙትን ወደቦች ፈረንጆቹ ሲቀራመቷቸው ለይስሙላ ተቃውሞውን በቃልም ፥ በጽሑፍም እያቀረበ በዝምታ ተቀምጧል ። ለስሙ የርሱ ተገዥ የነበረው የግብጽ መንግሥት የኢኮኖሚውም ፥ የአስተዳደሩም እጅና እግሩ በእንግሊዞች ታስሮ በነርሱ ፈቃድና ውስጠ ትእዛዝ ዐይኑን ጨፍኖ ይገዛ ነበር ። በግዛቱ በሱዳን በማህዲስቶቹ እጥቂነት ቢያለቡት ስለ ተዋከበ ፥ ለመቆየት ሳይሆን ለመውጣት እንኳን የሚጠቀመው በእንግሊዞች ሥልጣንና ዘዴ ነበር ።

በበኩላቸው ዐፄ ዮሐንስ ሎርድ ናፒዬርንና ንግሥት ቪክቶርያን በመማጠን ቢታሪክ የኢትዮጵያ የነበረውን ነገር ግን ፥ በመጨረሻ በቱርኮችና በግብጾች እጅ ወድቆ የቆየውን የቀይ ባሕር አካባቢና ከሱዳን ወሰን ላይ የሚገኘውን በእንግሊዝ ረዳትነት ላገራቸው ለኢትዮጵያ ለመጨመር እመጣጣር ላይ ሳሉ ፥ እንግሊዝ ግን ሁሉንም እየሸነገለ በበኩሉ የሚያስበው የራሱን ጥቅም ብቻ ነበር ።

የኢጣሊያ ግዛት ግማሹ በፈረንሳይ ፥ የቀረውም በአውስትሪያ ተወስዶ በውስጡም ተከፋፍሎ ሲኖር በ1853 ዓ. ም. ላይ አንድነቱን መሥርቶ የኢጣልያ መንግሥት ለመባል በቃ ። አስተዳዳሪዎቹም በእንግሊዝ ጥላ ውስጥ ተከልለው ከቅርጫቱ ድርሻቸውን ለማግኘት ሲሉ የእንግሊዝን ባለሥልጣኖች ደጅ ይጠኑ ነበር ።

ዘጴኛው የእንግሊዝ መንግሥት ፥ የሁሉንም መሣሪያነት እንዳያጣ "እንተኛው ታላሥ ፥ ያንተም ችግር ገብቶኛል ፥ አቀናዋለሁ ወይም ሁለታችሁን ለማስታረቅ ዝግጁ ነኝ" ሲል ለግሣሹ ደግሞ ፥ "ያንተኛውንም ጉዳይ አጥንቼ ለመርዳት የተዘጋጀሁ ነኝ ፥ ወይም አንተ በዚህ ወደብ አልፈህ ቁራጭ መሬት ብትይዝ አልቃወምም ፥ አንተኛውም ከበረታህ በግዛትህ ብትቆይ ግዴለኝም" እያለ ለሁሉም ምክር እየሰጠ ፥ አለኝታነቱም እንዳይጠፋ በዘዴ ተስፋ እየለገሠ ፥ እርሱን መሣሪያ ሊያደርጉ የፈለጉትን ሁሉ በመጨረሻ ፥ ትንሽ አሳይቶ ብዙ በመውሰድ ፥ የርሱ መሣሪያና ለግዛት መሸጋገሪያ ያደርጋቸዋል ።

ወደፊት እንደምናየው ፡ ግብጾችን ባፄ ዮሐንስ መሣሪያነት ከተከ በቡት ሥፍራ በነጻ ካስለቀቀ በኋላ ፡ ጣልያንን ወደ ምጥዋ መጋበዙ የባላጋራውን የፈረንሳይን ኃይል ለማድከም ብቻ ሳይሆን ፡ እንደ ኢትዮጵያውያኑ ጣልያኖች በከሰላ በኩል የበረቱትን ማህዲስቶችን (ደርቡሾች) እንዲዋጉለትና ደርቡሾቹ ሲዳከሙ ፡ የተዳከሙትን በቀላሉ ደምስሶ የራሱ ግዛት ለማድረግ ነው ። አሁንም ዐፄ ዮሐንስንና ግብጾችን ሲያስታርቅ በእርቁ ውስጥ ላይ ላዩን የግብጽና የኢትዮጵያ ጥቅም ያለበት ሲመስል ፡ በኋላ ግን ከፍጻሜው ላይ ወለል ብሎ የሚታየው የርሱ ጥቅም መጠበቁ ነው ። ባፄ ዮሐንስ እርዳታ ግብጾቹ ከሱዳን ለቀው ሲወጡ እርሱ እንደሚተካ ያውቅ ነበር ። ግብጾቹንም ፡ "ሱዳንን ከመልቀቅ በቀር ሌላ መፍትሔ የላችሁም" እያለ የዘመድ መካር መስሎ ሲገፋፋ ፡ ለመውጫና ለጉዞ ገንዘብ በቸገረ ቁጥር እያበደረ የራሱን ገዥነት በሱዳን ተካ ። በዚህ ሁኔታ ደግሞ ዐፄ ዮሐንስ ወደ ፊት ከምናነበው ከሔዊት ውል በኋላ ወደፊት ከደርቡሾቹ ጋር ብቻ ቸውን ተዋግተው ሲሞቱ ፍጻሜውን የጠላቶቹን የደርቡሾቹን ኃይል እንደሚያዳክሙለት እያወቀ ፡ መጠነኛ እርዳታ እንኳን ሊለግሣቸው አልፈለገም ። እርሱ በፖለቲካ ስሌትና ዘዴ እስቀድሞ ዐውቆ የጉነጉነው ፡ ኢትዮጵያና ሌሎቹም መታለላቸውን የሚያውቁት ለማሻሻል ወይም ወደኋላ ለመመለስ በማይችሉበት በመጨረሻው የችግር ሰዓት ነው ።

ቢሆንም ፡ ሁሉም መንግሥት በየበኩሉ እንዳቅሙ ይኸን የመሰለውን የፖለቲካ ዘዴ መጫወት ይፈልጋል ። ነገር ግን ፡ የመሪዎቹ ዐይነት እንደ እንግሊዞች በራድነት ፡ ጽናትና ታጋሽነት ስለሚጐድላቸው ፡ የዘዴያቸው ዓላማ እንደ እንግሊዝ ሩቅ ሳይደርስ በቅርቡ ፡ ባል ሆነ ግርግርና እድራጎት ፡ በሰበብ አስባብ ይቀጭና ይጋለጣል ። መንግሥትን ከፍም ዝቅም ሊያደርግ የሚችለው የሰዎች የችሎታቸው ዐይነት መሆኑ ለማንም ግልጽ ነው ።

ስለዚህ የእንግሊዝ መንግሥት ባሁኑ በ19ነኛው መቶ ዓመት ከማንኛውም የአውሮፓ ኃያል መንግሥት የበለጠ የመርከብ ጌታ ስለሆነ ፡ ብዙ ጊዜም ሊይዛቸው የፈለገውን አገሮች በመዝመሪያ ለመርከብ መተላለፊያ ፡ ለሸቀጥ ማውረጃና መጫኛ ፡ ለወታደር ማከማቻ የሚስማሙትን ወደቦችና ሸቀ ኑን ሊበትን የሚችልባቸውን አገሮች በመሆኑ የሱአኪን ፡ የዘይላን ፡ የአደንን ፡ የበርበራን ወደቦች . . . መያዝ ከዚሁ ዓላማ ጋር የተዛመደ ነው ። በሎንዶን በውጭ ጉዳይ ሚኒስቴርና በጠቅላይ ሚኒስቴር ቢሮ የሚቀመጡት ባለሥልጣኖች ፡ በዋናው ምክር ቤት ለአባልነት የተመረጡት መማክርት በፖለቲካ የበሰሉና ከነዚህም ጋር የጦር መርከብ አድሚራሎች ፡ የምድር ጦር አዛዦች ሁሉ ንቃትም ፡ ጽናትም ፡ ድፍረትም ፡ ዘዴም ያላቸው ሲሆኑ

ሲያስፈልግም በገፍግንነት መሞትን ወይም ማፈግፈግን የሚያውቁ፡ ለጠላት ብቻ ሳይሆን ለወዳጅም የማይመቹ ጠምዛዛና ጥብቅ ሰዎች ናቸው ።

በዚህም ላይ ፡ የእንግሊዝ መንግሥት በእንዱስትሪ የበለጠገ አገር እንደ መሆኑ መጠን ፡ የራሱን ሸቀጥ በያዛቸው ወይም በሚይዛቸው ወደቦች አማካይነት ለብዙ አገር እየበተነ ፡ ባገሩ የሌለውን ሸቀጣ ሸቀጥና ለእንዱስትሪ የሚያገለግለውን ጥሬ ሀብት እያጋዘ ፡ ከብዙ ጊዜ ዠምሮ መንግሥቱ በኢኮኖሚና በማናቸውም መስክ እየደረጀ መጥቷል ።

ባሁኑ ጊዜ በግብጽ ላይ ከሁሉም የበለጠ ያተኮረበት ምክን ያት ፡ እንደኛ የስዊዝ ካናል ከተከፈተ ወዲህ ሥፍራው ለአውሮፓም ፡ ለአፍሪካም ለእስያም መተላለፊያ አቋራጭና ዋና በር በመሆኑ ነው ። ይኸን ሥፍራ ያለ ጦርነት ለመያዝ ያገዘው እንደ አጋጣሚ ቀድሞ በ17ኛውና በ18ኛው ክፍለ ዘመን ዓለምን ያንቀጠቀጠው የቱርክ የቄሣር ግዛት በዚህ በ19ኛው ክፍለ ዘመን መዋደቁ ምቹ ሁኔታ ስለ ፈጠረለት ነው ። የቱርክን ግዛት ለመያዝ ዐውቆ እንደ በሰለ ፍሬ ሲወድቅ እየጠበቀ ከመልቀም በቀር በማናቸውም ግንባር ከቱርክ መንግሥት በኩል ወታደራዊ ኃይል አልገጠመውም ።

ከቱርክ መዳከም የግብጽ ውድቀት ስለ ተወለደ ፡ ይኸን የተረዱት እንግሊዞችና ፈረንሳዮች ቱርክ ወይም ግብጽ በሚለቀው አገርና ወደብ ለመግባት አሰፈሰፉ ። በኢኮኖሚ ፡ በአስተዳደርም ፡ በጦር ድርጅትም በምንም ዐይነት የድጋፍ ሁኔታ ሳያሳዩ ፡ እንዲያውም የሚወድቅበትን መንገድ ብቻ እየጠረጉ ከኋላ ይገፉት ነበር ። እላይ እንደ ተባለው ከሁለቱም የበለጠ ነገሩን በትዕግሥትና በጽናት እየተከታተለ በግብጽም ፡ በሱዳንም ረዥም እግሩን የሰደደው እንግሊዝ ነበር ። ከቱርክም ፡ ከግብጽም ጋር ምንም ዐይነት ገሃድ የሆነ ጠብ ሳያሳይ እንዲያውም የልብ ወዳጅና ለችግር ደራሽ እየመሰለ ፡ በስጣንቡል ፡ በካይሮ ፡ በየሌጋሲዮኑ ፡ በየቆንስላው ፡ በየንግዱ ማኅበር ለፖለቲካው እገባብ ችሎታና ትጋት ያላቸውን እየመረጠ በሹመት አስቀምጦ ውስጠ ግዝገዛውን በደንብ ያካሒድ ነበር ። በካይሮ የፖለቲካና የንግድ ወኪል ሆኖ የተቀመጠው ሰር ባሪንግ ኤሽሊን ፡ በኋላ ሎርድ ከሮመር የተባለው ዋና የእንግሊዝ ፖለቲካ አውጠንጣኝ ነበር ። ይኸም ለውዱ በሎንዶን ቤተ መንግሥትና በውጭ ጉዳይ ሚኒስቴር አስተያየቱ ተሰሚና በግብጾቹ ዘንድ ተፈሪ ነበር ። ስለዚህ ከሌሎቹ የበለጠ ከባሪንግ በሚሰጠው አስተያየት መሠረት ቀይ ባሕርንም ፡ የአባይ ሸለቆንም በበላይ ሆኖ ለመቆጣጠር በቅድሚያ ግብጽንና ኢትዮጵያን በተቻለ ማስማማቱ ይጠቅማል ብሎ ያቀረበው አሳብ በእንግሊዝ መንግሥት ዘንድ ተቀባይነት አግኝቷል ።

ስለዚህ ፡ ግብጽና ኢትዮጵያ በጦርነት ሲቆሳቆሱ ግዛቴን ከሚያዬ ትራኒ ባሕር እስከ ሕንድ ውቅያኖስ እደርሳለሁ በሚል ምኞት ተውጠ የነበረውን ኤስማኤልን ዐፄ ዮሐንስ ሁለት ጊዜ አሸንፈው መመለሳ ቸው ይታወቃል ። ነገር ግን ፡ ከዚህ በፊት እንዳልነው ፡ ሁለት ጊዜም ቢያሸንፉ ለግዛት ወደ ደጋ የመጣውን የግብጽን ጦር በሜዳ ላይ ውጊያ አሸነፉ እንጂ ፡ ከጉራዕና ከቀይሀኮር ምሽግ ለማስለቀቅ ወይም ወደቆላ ወደ ምጥዋ ዘልቀው ወደቡን ሊያስለቅቁትና ይገባኛል የሚሉ ዋቸውንም ወረዳዎች በጦር ኃይላቸው ወደ ኢትዮጵያ መመለስ አልቻሉም ። እነዚህን ወረዳዎች ለማግኘት የተማመኑት በራሳቸው ኃይል ሳይሆን በእንግሊዝ እጋዥነትና በሰላም መንገድ ነበር ።

ኢትዮጵያ ፡ የረዥም ዘመን ነጻነት እንደ ማግኘቷ መጠን ፡ ገርማና ተዋጊ ወታደር ፡ በጠባዩ ብልህ የሆነ መሪና ሕዝብ ሳታጣ ልዩ ልዩ ሀብት የያዘ መሬትም እያላት ፡ ለረዥም ዘመን ከሥልጣኔ ወደኋላ የቀረች አገር በመሆኗ ፡ ቴዎድሮስም ፡ ተክለ ጊዮርጊስም ፡ ዮሐንስም ፡ ምኒልክም የወደብን አስፈላጊነት ቢረዱት እና ጥያቄ ቢያቀር ቡም ፡ እንግሊዞች ወደቡን የራሳቸው ደጋፊ ለነበረና ከኢትዮጵያ የተ ሻለ ጥንካሬ ለነበረው ለአንድ አውሮፓዊ መንግሥት (ለኢጣሊያ) ለመስጠት ይፈልጉ ነበር ።

ደግሞም በዚህ ዘመን በዓለም ላይ የቅኝ አገዛዝ ተፋፍሞ በቤር ሊን በ1884 ዓ.ም. የአውሮፓ የቅኝ አገር ገዥዎች እፍሪካን ያለጦ ርነት በሰላም ለመከፋፈል ተዋውለው ከዚያ ወዲህ በብሩክሴል በጋር ዮሽም ፡ በተናጠልም ስምምነት ያደረጉት ከማናቸውም ከሠለጠነው የአውሮፓ ሀገር የጦር መሣሪያ ለአፍሪካውያን እንዳይተላለፍ ነበር ። በዚሁ ዐይነት ማንም በአፍሪካ ያለ አገር የማስተዳደር ችሎታ ያለው መንግሥት ቢሆን ራሱ የወደብ ጌታ ሆኖ መሣሪያም ፡ ሽቀጥም እንደ ልቡ ከውጭው ዓለም እንዲያገኝ አይፈልጉም ። ስለዚህ ነበር አውሮ ፓውያን በተለይ ቱርክ በሚለጵቸው የእፍሪካና የእስያ ወደቦች እየተ ሽቀዳደሙ ሱአኪንን ፡ በርበራን ፡ ዘይላን ፡ እደንን ፡ ጅቡቲን ፡ ዛንዚባ ርን የያዙት ። ግብጽም ለስሙ የሰዊዝ በር ባለቤት ቢሆንም ፡ በፊትም በቱርክ ውስጥ ስለነበረ ፡ አሁንም በእንግሊዝ ተቆጣጣሪነት ሥር ስለ ሆነ በራሱ ፈቃድ የሚያደርገው ነገር አልነበረም ። እንኳን እስተዳደሩ የማኅበሩ አክሲዮን በዕዳ የተነሣ አብዛኛው ለእንግሊዝ ፡ የቀረውም ለፈረንሣይ መሸጡን ባለፈው አንብበናል ።

በተለይ ደግሞ ፡ በዚህ በ1872—76 ዓ.ም. ላይ ግብጽ በሱዳን በማ ህዲስቶች ጦር እየተዋከበ ኢኮኖሚውም በእንግሊዝና በፈረንሳይ

እየተገዘገዘ ስለ ደከመ ፡ ያሁኑ መሪ ከዲቩ መሐመድ ተውፊቅ በአባቱ በኢስማኤል ጊዜ የነበረውን የመስፋፋት ዓላማ ትቶ ከእንግሊዝ መን ግሥት አስፈቅዶ ፡ "ካዜ ዮሐንስ ጋር አስታርቀኝ" ብሎ ጐርዶንን የላከው ከመቸገሩ የተነሣ ነበር ። ጐርዶን ግን ፡ ካዜ ዮሐንስ እንደ ተገናኘ ንጉሠ ነገሥቱን በመናቅ የተውፊቅን ጉዳይ ለማስፈጸም በኃይል ማስፈራራትን ስለ ጨመረ ፡ ካዜ ዮሐንስ በጠብ በመለያየት የእንግሊዝን የልስላሴ ፖለቲካ እጠፋፍቶ ወደ ሱዳን ሔዶ ለመሞት በቃ ። ስለዚህ በሁለቱ መካከል የእንግሊዝ መንግሥት እንደ በላይ ዳኛ ሆኖ የነገሩ ሁሉ አዝማሚያ ወደርሱ ጥቅም እንዲያመራ በሰፊው እየተመለከተ በየእንጻሩ ለግብጽም ፡ ለኢትዮጵያም የወዳጅነት መልክ እያሳየ ለእንዳንዳቸው ችግር መፍትሔ ይሰጥ እየመሰለ ፡ መደምደሚያ ውን ግን ወደፊት የሚመጣውን የራሱን ጥቅም ያደላድል ነበር ።

በኋላ ግን ፡ በአለፈው እንደ ተመለከትነው ፡ በሱዳን የርሱ ገዢነራ ሎች በማህዲስቶች ስለ ተገደሉ ፡ በኢትዮጵያና በሱዳን ጠረፍ የሚገ ኙት የግብጽና የቱርክ ወታደሮች ተከበው ከታላቅ ጭንቀት ላይ ስለ ሚገኙ ፡ ለዚህ ጉዳይ መፍትሔ ይሆናል ብሎ ያመነበት ኢትዮጵያንና ግብጽን የማስታረቁ ጉዳይ ነበር ።

በዚህ ዕርቅ ፡ ግብጾችና ቱርኮች ከሱዳን ፈጽመው ለቀው ሲወጡ እርሱ ለመተካት እመች ሁኔታ እንዲፈጠርለት ከማወቁ ጐን የነጭና የጥቁር እባይ የሚተላለፉባቸውን የሱዳንን ግዛት ሲይዝ ፡ በነዚህ ወሃ ዎች ሕይወት ያላትን ግብጽን በቀላሉ ለዘለቄታ ለመግዛት እንደሚ ቻል ጉዳዩ ቀደም ብሎ በነሳሙኤል ቤከር ፡ በነባሪንግ በሰፈው ተጠ ንቶ የቀረበና በእንግሊዝ ባለሥልጣኖች ዘንድ ተቀባይነት ያገኘ ጉዳይ ነበር ። እንደዚሁም በሱዳንና ከሱዳን ወደ ደቡብ ያሉትን ኤኳ ተርን ፡ ዩጋንዳን ከታላላቆቹ ሐይቆች ጋር ሲይዝ በታንጋኒካና በካ ሜሩን የገቡት ጀርመኖች በኮንጎ የተሠማሩትን ፈረንሳዮችንና ቤል ጂኮችን ለመቆጣጠር እመች ነበር ።

ስለዚህ እነ ባሪንግ ፡ እነ ዋይልድ እስቀድመው በጠቆሙት መሠ ረት ጐርዶን ከአምስት ዓመት በፊት ተውፊቅንና ዮሐንስን ለማስማ ማት መጥቶ ያበላሸውን ግንኙነት ብማሻሻል ያዬ ዮሐንስን የዘወትር የግዛት ጥያቄ በከፊል በማሟላት ፡ ንጉሡ በከሰላ እካባቢ የተከበቡትን ግብጾችና ቱርኮች በመርዳት ባገራቸው እሳልፈው ወደ ምጥዋ እንዲ ያደርሱ ሁለቱን በቅድሚያ ለማስማማት ለዘብ ያለ ጠባይና ችሎታ ያለው ሰው ሲፈለግ ፡ ምርጫው ሬር እድሚራል ዊሊያም ሔዊት ከሚባለው ላይ ወደቀ ። ይኸም ሰው ወደ ኢትዮጵያ መጥቶ የተፈራረ መውን ውል ወደፊት እናነባለን ።

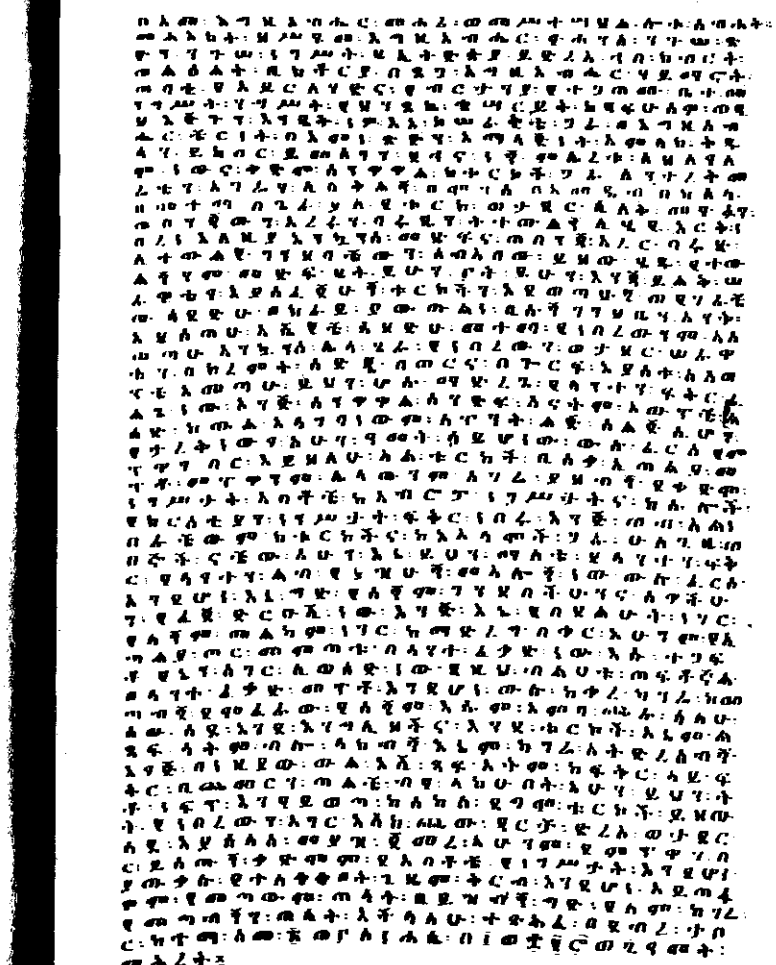



ዐፄ ዮሐንስ ለንግሥት ቪክቶሪያ የጻፉት

(ፐብሊክ ሬኮርድ ኦፊስ ፡ ሎንደን)

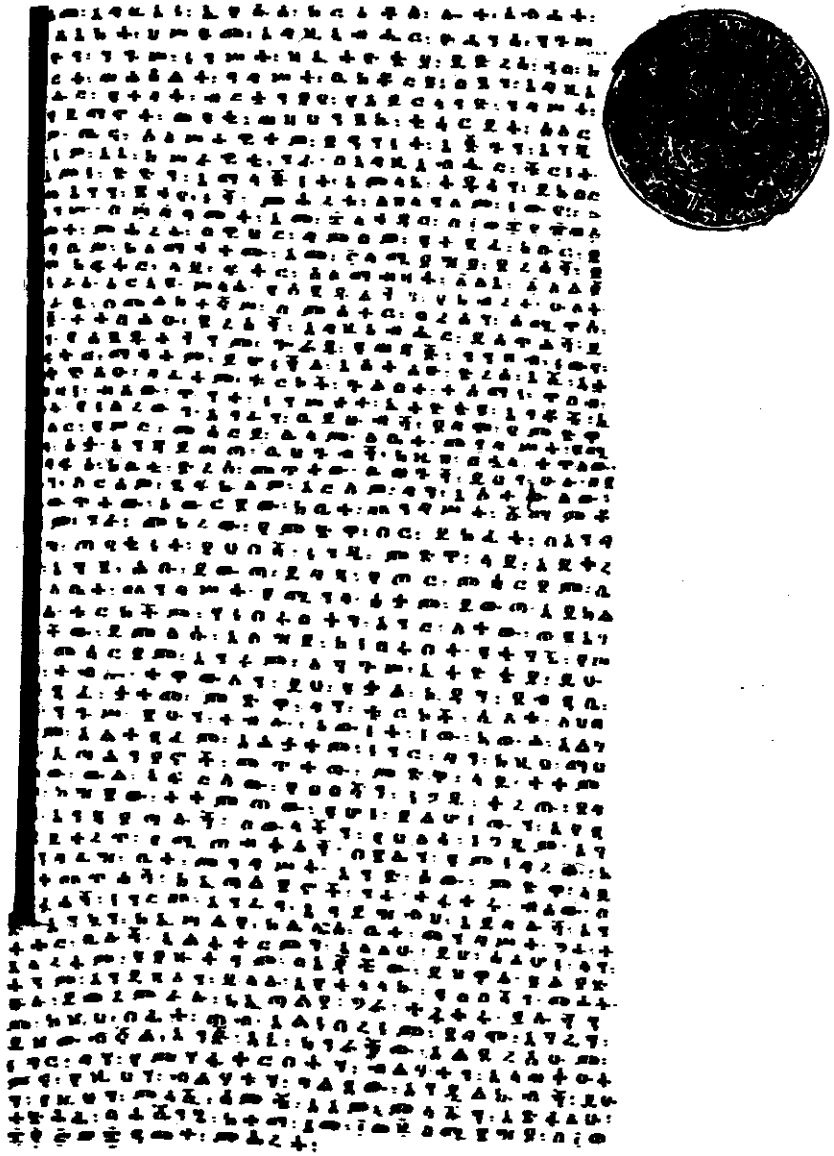

ዐፄ ዮሐንስ ለንግሥት ቪክቶሪያ የጻፉት ሌላው ደብዳቤ

(ፐብሊክ ሬኮርድ ኦፊስ ፡ ሎንደን)

ምዕራፍ ሐያ ሦስት

በሪር አድሚራል ሔዊት አማካይነት የእንግሊዝ ፥ የኢትዮጵያና የግብጽ ስምምነት

ባለፈው ሁሉ እንዳመለከትነው ፥ የእንግሊዝ መንግሥት የግብጽን የውስጥ አስተዳደሩን ለባላባቱ ለከዲቭ ተውፊክ ትቶ በበላይ በማናቸውም ረገድ ቁጥጥሩን እያጸና እንደዚህም በሱዳን የነበረውን የግብጽ ገዥነት በራሱ ለመተካት ሲል ግብጽን በሱዳን ግዛት እንዲ ቆይ ሳይሆን ፥ እንዲለቅ ለመርዳት ማናቸውም ሥጥረት በማድረግ ላይ ነበር ። ግብጾችም ቢሆኑ በሱዳን የማህዲስቶች የውጊያ አጥቂነት በጣም ስለ አስጨነቃቸው ፥ ቀድሞ በመሐመድ ዐሊና በከዲቭ ኢስማኤል ጊዜ እንደ ልባቸው ገብተው የተስፋፉትን ያህል አሁን ከእስራት ፥ ከምርኮ ፥ ከሞት የተረፉትና በኢትዮጵያ ጠረፍ አካባቢ ተከበው እየተከላከሉ በሥጋት መካከል የቆዩት ዋና ምኞታቸው በምን አኳኋን ከየምሽጋቸው ወጥተው ነፍሳቸውን አድነው ወደ አገራቸው የመግባቱ ነገር ነበር ።

በግብጾቹ አንጻር ፥ ያዬ ዮሐንስ ምኞት ደግሞ በግብጾች እጅ የነበረውን የኢትዮጵያን ግዛት ማስመለስ ፥ ከውጭ አገር ማናቸውንም መሣሪያ ገዝተው በምጥዋ ወደብ በኩል ያለችግር እስገብተው መንግሥታቸውን ማጽናት ፥ ቀብቶ ንጉሥ የሚያነግሠው ፥ ለካህናት ቅስና ፥ ጲቁና ፥ ለወጣት ተማሪ ክህነት እየሰጠ የኢትዮጵያን ቤተ ክርስቲያን በበላይ የሚጠብቀው ጳጳስ ከግብጽ ሲመጣ ችግር እንዳይገጥመው ለለነበረ ፥ የሁለቱ መንግሥታት ችግርና ምኞት የገባው የእንግሊዝ መንግሥት የራሱ ጥቅም የሚገኘው ከሁለቱ ችግርና ከመፍትሔው መሆኑን በመገንዘብ ፥ ሁለቱን የቀድሞ ጠበኞች ለማስማማት ሪር አድሚራል ዊሊያም ሔዊትን ከመደበ በኋላ ፥ የዚህን አሳብ የእንግሊዝ ምክር ቤት በመጋቢት ወር 1876 ዓ.ም. ላይ አጽድቆታል ።

ሔዊት የጠቅላላው[1] የእንግሊዝ የባሕር ኃይል ምክትል አዛዥ በእንግሊዝ አገር በመካከለኛው ምሥራቅ በሕንድ አገር የታወቀ

---

1 ዘውዴ ገ/ሥላሴ በገጽ 125 ላይ ሪር አድሚራል ሰር ዊልያም ሔዊት በወቅቱ የነበረው ሥልጣን በቦምቤይ የኢስት እንዲስ ጠቅላይ አዛዥ እንደነበረ ገልጸዋል ።

የባሕር ኃይል ባለሥልጣን ነበር ። እርሱም ለዚህ መልእክት ከተመደበ በኋላ ጀኔራል ሺ ቤከር* የሚባለውን የጦር አዛዥ በሱአኪንና በምጥዋ በኩል በቅድሚያ ወደ ሐማሴን ዐልፎ ከራስ አሉላ ጋር ግንኙነት በማድረግ የጉዞውን ሁኔታ እንዲያደላድል አስቦ ሳለ ፣ ቤከር በሱዳን ውስጣን ዲግና ከሚባለው ከደርቡሾቹ (ማህዲስቶች) የጦር አለቃ ጋር የሚያደርገው ጦርነት ፋታ ስለ አልሰጠው ፣ በሱ ምትክ በጀዳ ቆንሲል የነበረውና የመካከለኛውን ምሥራቅ ሁኔታ ደህና አድርጎ ያጠናው አውግስጦስ ብላንዲ ዋይልድ ተመደበ ። እርሱም ከባሪንግ ጋር በመስማማት ከዚህ በፊት ፣ ''በሱዳን ለመጣው ችግር መፍትሔ ግብጽንና ኢትዮጵያን በቅድሚያ ማስማማት ነው'' ብሎ ለመንግሥቱ አሳብ ማቅረቡ ይታወሳል ።

ስለዚህ ፣ አድሚራል ሔዊት በሚያዝያ 18ና በግንቦት 13 ቀን ለባሕር ኃይል ሴክሬተር(ሚኒስትር) ፣ በሰኔ 30 ቀን 1876 ለውጭ ጉዳይ ሚኒስትሩ ለኢርል ግራንቪል በላከው ሪፖርት እንደሚያመለክተው ፣ በመጋቢት መጨረሻ ላይ ምጥዋ እንደገባ ጥቂት ጊዜ ዐርፎ ሚያዝያ 7 ቀን ከምጥዋ ተነሥቶ ወደ አሥመራ ጉዞ ዠመረ ። ከርሱም ጋር ግብጻዊው የምጥዋ አገረ ገዥ ሚስን ቤይ ፣ አብሮት እንዲመጣ እድርጎ ከርሱ በቀር በተጨማሪ በመቅደላ ጦርነት ስሙ የታወቀውና በእንግሊዝ አገር ለምርኮኛው ወጣት ለዓለማየሁ ቴዎድሮስ ሞግዚት የነበረው ካፒቴን ስፒድ ፣ ኮማንደር ኤርነስ ሮልፍስ ፣ ሌፍቴኔንት ወልተር ግራሀምና ሌሎችም ተከተውለታል ።

በጉዞም ላይ እንዳለ ፣ እነዚህን የመጨረሻዎቹን የጦር መኰንኖች ቀደም እድርጎ ወደ ሐማሴኑ ገዥ ወደ ራስ አሉላ ጉዞውን እንዲያቃኑ አስቀድሞ ልኮ ቀጥሎ ራሱ ከምጥዋ ሚያዝያ 7 ቀን ተነሥቶ በየመንገዱ እያረፈ በመጓዝ ከአራት ቀን በኋላ አሥመራ ሲገባ ፣ ራስ አሉላ 2000 የፈረሰኛ ብዛት ያለው ፣ የእግረኛ ጦር አሰልፈው በከብር ተቀበሉት ። ከርሳቸውም እንደ ተገናኘ የጉዞው ዓላማ በእንግሊዝ መንግሥት አማካይነት ኢትዮጵያንና ግብጽን ለማስማማት መሆኑን በመዠመሪያ ለራስ አሉላ ገልጾ ፣ ቀጥሎ መቀሌ ለሚገኙት ላፄ ዮሐንስ ስም ልኮ ነበርና ንጉሡ ዐድዋ ከተማ ላይ እንደሚቀበሉት በራስ አሉላ አማካይነት ተግለጸለት ።

ከዚህ በኋላ ፣ ንጉሡ ከዋናው ቤተ መንግሥታቸው ከመቀሌ ተጉዘው እ.አ.አ. በግንቦት 26 ቀን 1876 ዐድዋ ሲገቡ ፣ እርሱም ከራስ አሉላ ጋር ተጉዞ በማግሥቱ በግንቦት 27 ቀን ከንጉሡ ጋር ተገናኘ ።

* የሳሙኤል ቤከር ወንድም

የንግሥቲቱን ደብዳቤና የተላከላቸውን ገጸ በረከት በዝርዝር አቀረበ ።* በዚህ ጊዜ ፣ ንጉሠ ነገሥቱ ገጸ በረከቱን ከተቀበሉና የደብዳቤውንም ቃል ባስተረጓሚ ከሰሙ በኋላ ፣ ዙፋናቸውን ራሱን ያገኙት በእንግሊዝ መንግሥት እርዳታ መሆኑን ጠቅሰው ፣ ያሁኑንም ውለታ ምን ጊዜም የማይረሱት መሆኑን ገለጹለት ።

ቀጥሎ በግንቦት 28ና በ31 ቀን እ.አ.አ. 1884 እንደገና ተገናኘው ፣ ስለ ጠቅላላው ስምምነት በመሸሻ ወርቄ አስተርጓሚነት ሔዊትና ዐፄ ዮሐንስ በሚወያዩበት ጊዜ ፣ ንጉሠ ነገሥቱ ከሰላን ለመውሰድና የምጥዋንም የቀረጥ ገቢ ከግብጽ መንግሥት ጋር እኩል ለመካፈል ጥያቄ ቢያነሡ ፣ እንደኛ ከሰላን እንዲወስዱ ለመፍቀድ ከመንግሥቴ ሥልጣን አልተቀበልሁም ካላቸው በኋላ ፣ ስለ ቀረጥ ገቢ ''ባይሆን እርስዎ የሚያስመጡትና የሚልኩት ዕቃና ሸቀጥ በነጻ እንዲተላለፍልዎ እናደርጋለን እንጂ ፣ የቀረጡ ገቢ ከፍያ የሚቻል አይደለም ። እርስዎ ግን በምጥዋ ወደብ ዐልፎ ወደ ርስዎ ግዛት የሚገባውን ለመቅረጥ ኬላ ለማቋቋም ይችላሉ'' ሲል መለሰ ።

ከዚህ በኋላ ፣ በጠቅላላው ጉዳይ ንጉሠ ነገሥቱና ሬር አድሚራሉ እንደዚሁም የግብጽ መንግሥት ወኪል የቃል ስምምነት ካደረጉ በኋላ ፣ ውላቸውን ከዚህ እንደሚከተለው በጽሑፍ አሥፍረው በሰኔ 3 ቀን 1876 ዓ. ም. ተፈራረሙ ። በእንግሊዝኛ የተጻፈው የውሉ ቃል በመጽሐፉ መጨረሻ አባሪ ሆኖ ገብቶአል ።

ሬር አድሚራል ፣ በእንግሊዝኛ ያሠፈረውን የውል ቃል የመንግሥቱ የይፋ ቋንቋ ወደሆነው ወደ አማርኛ ለመተርጉም ችግር — ተፈጥሮ ስለነበረ ፣ ካፒቴን ስፒዲ ከካይሮ ይዞት በመጣው ሰው ወደ አማርኛ ማስተር ጐሙን በሪፖርቱ ውስጥ ይጠቅሳል ። ካንድ አርመንና ካንዲት ኢትዮጵያዊት የተወለዱት መሸሻ ወርቄና ወንድሞቹ ምርጫ ወርቄና ብሩ ወርቄ እንግሊዝኛ ንግግር ቢያውቁም ፣ ከእንግሊዝኛ ወደ አማርኛ በትክክል ከመተርጐሙ ላይ ድካም አሳይተው ይሆናል ። በታላቁና በነጻነት የብዙ ዘመን ዕድሜ ባሳሰፈው መንግሥት ውስጥ እንድ አማርኛና እንግሊዝኛ አጣርቶ የሚያውቅ ጠፍቶ ከካይሮ በመጣው ሰው እጅ መተርጐሙ የሚያሳዝን ነው ። የሆነ ሆኖ ፣ በዚያው ዘመን ከእንግሊዝኛው ላይ ተተርጕሞ በአማርኛ የሠፈረውና ተፈርሞ የታተመበት ቃል ከዚህ እንደሚከተለው ነው ።

* ወደፊት ለንግሥት ቪክቶርያ በሚጽፉት ደብዳቤ ላይ እንደ ተገለጸው 2 መድፍ ከነመሣሪያው ከነጥይቱ ፣ 12 ግለፊያ ፣ 5 መናኛ ጠበንጃ ፣ 1 ልዩ ጠበንጃ (መርቡጥ —ነፍጥ) 2 ሽጥጥ ጠበንጃ (አጠር ያለ ጠበንጃ) አንድ ግምጃ ድንኳን ፣ (ባለ ቀለም) ሁለት ምንጣፍ (ሥጋጃ)

መዠመሪያ ክፍል*

ይህ ውል ከሚታተምበት** ቀን ዠምሮ በምጥዋ ወደ ሐበሻ የሚገባ ከሐበሻም የሚወጣ ዕቃ ሁሉ የጦር መሣሪያ ነፍጥና መድፍ ጥይትም ቢሆን በእንግሊዝ ውክልና ነጻ እንዲወጣና እንዲገባ ተፈቅ ድዋል ።***

ሁለተኛ ክፍል

ከዲሴምበር መባቻ**** ዠምሮ በ1884 በሐበሻም በመስከረም 8ኛ ቀን 1877 ቦጎስ የሚባለው አገር ላዬ ዮሐንስ***** ይመለሳል ። በከሰላ ፣ በአመዲብ ፣ በሰንሂትም ያሉት የከደዊ****** ወታደሮች ተነሥ ተው አገራቸው ሲሔዱ ፣ አሁን በምስር ከደዊ እጅ ያለው የጦሩ ቤት በውስጡ ካለው የጦር መሣሪያና ዕቃ ሁሉ የዐዬ ዮሐንስ ገንዘብ ይሆናል ።

ሦስተኛ ክፍል

ጃንሆይም ንጉሠ ነገሥቱ የከደዊ ወታደሮች ተከሰላ ፣ ተአመዲብ በኢትዮጵያ አድርገው ወደ ምጥዋ እንዲያልፉ ይራዳሉ ።*******

አራተኛ ክፍል

ከቡር ከደዊም ፣ ጃንሆይ ንጉሠ ነገሥቱ ለኢትዮጵያ እቡን የፈለጉ እንደሆነ ከምስር ደህና አድርገው ይሰዳሉ ።********

አምስተኛ ክፍል

ጃንሆይም ንጉሠ ነገሥቱና ከቡር ከደዊም ወንጀለኛና ወንጀለኞች (እንድም ብዙም ቢሆኑ) ቅጣት ፈርተው ካንዳቸው አገር ወዳንዳቸው

---

* እንደ ባሬው እባባል አንደኛ አንቀጽ በማለት ፈንታ

** ከተፈረመበት በማለት ፈንታ እንደ እንግሊዝኛው

*** የእንግሊዝኛው ቃል መድፍ እይጠቅስም ። ውክልና በማለት ፈንታ ጠባቂነት ወይም ዋስትና ሊለው በተገባ ።

**** መባቻ የሚለው የወሩን መዠመሪያ ነው ። (ታኅሣሥ 1 ቀን ለማለት ነው)

***** እንግሊዝኛው ግርማዊ ንጉሠ ነገሥት ነው የሚለው ፤ ነገር ግን ያው ነው ።

****** ልዑል ከዲቭን ከደዊ የሚለው በኢትዮጵያ ፊደል በ የሚባለው ፊደል ሰለ ሌለበው ለውጠታል ።

******* ይረዳሉ ለማለት ነው እንግሊዝኛው ለማቃናት ቃል ገብተዋል ነው የሚለው ።

******** ጉዳዩን አቃንተው ለመስደድ ግዴታ ገብተዋል ።

አገር የኮበለሉ እንደሆነ እጁን ይዘው አንዱ ላንዱ ሊሰጡ ተዋ ውለዋል ።

ስድስተኛ ክፍል

ንጉሠ ነገሥቱ ፣ ይህ ውል ከታተመ በኋላ ፣ በእርሳቸውና በከቡር ከደዊ መካከል ጠብ የተነሣ እንደሆነ ፣ ስለ ዕርቅ ወደ እንግሊዝ ንግ ሥት ሊያሳዩ* ውል ገብተዋል ።

ሰባተኛ ክፍል

ይህ ውል ፣ እንደገና በትልቅ (ታላቂቱ) ብሪታንያና በኤርላንድ ንግሥት ፣ በሕንድም ንግሥት ነገሥታት በከበሩም በምስር ከደዊ ዘንድ ታይቶ ታትሞ** በቶሎ ወደ ዐድዋ ተመልሶ ይመጣል ።

ለዚህም ምስክር አድሚራል ሴር ዊሊያም ሔዊት ስለ ትልቅ ብሪታንያና ስለ ኤርላንድ ንግሥት ፣ ስለ ሕንድም ንግሥት ነገሥታት እንደራሴ ሆነው ጃንሆይም ንጉሠ ነገሥቱ ስለ ራሳቸው ሆነው ከቡር ሚሰን ቤይም ስለ ከቡር የምስር ከደዊ ሆነው በዚህ ውል ማኅተማቸ ውን አትመዋል ። ተጻፈ ዐድዋ በዩኒ (ጁን) በሦስተኛው ቀን በ1884 በሐበሻ 26 ግንቦት በ1876 ።

የንጉሥ ማኅተም
ውሊያም ሔዊት
ሚሰን ቤይ [1]

ይኸን ውል የተረጐመው አገር ወዳድ ኢትዮጵያዊ ከአማርኛው ትርጉም ግርጌ ከዚህ ቀጥሎ ያለውን ቃል አስፍሯል ። "ማሳሰቢያ ይህ ውል በታተመ በስድስተኛው ወር እንግሊዞች ምጥዋን ለኢጣልያ ሰጡና ውሉን አፍርሰው ዐዬ ዮሐንስን አዋጉዋቸው ። ዐዬ ዮሐንስ ግን ፣ በውላቸው ቁመው ከደርቡሽ ጋር እየተዋጉ በሱዳን የተከበ ውን የምስር ወታደር ወደ አገሩ አገቡት ።"[2]

---

* ለመፍትሔው ለእንግሊዝ ንግሥት ለሚመልከት ተስማምተዋል ።

** ጸድቆ ለማለት ነው

1 S. Rubensen ,Survival of Ethiopan Independance በሚል ርዕስ ላይ ያሳተሙት ያግርኛ የውል ሰነድ የእንጋገር አካሔድ ይለዋወጣል ። ምናልባት በሁለት አስተርጓሚ የተሠራ ይሆናል ፤ ገጽ 357-358 ።

2 Correspoondence relating to the mission of vice-Admiral Sir W. Hewett to aking Johc of Abyssinia and treaty betweeo Great Britain, Egypt and Abyssinia printed by Narrison and Son,s pp. 1· -7. ——— Carlo Rossetti, Storia Diplomaticoa dell' Ethiopina Durante il Regno di Menelik II, pp. 25-27.

ወደፊት በዝርዝር እንደምናነበው ፣ የተርጓሚው አባባል ትክክል ነው ። የሆነ ሆኖ ፣ ውሉ በአራት ግልባጭ ተዘጋጅቶ ሦስቱ ባለሥልጣኖች ማኅተማቸውን ከውሉ ላይ ካተሙና ሔዊትና ሚስን በየማኅተማቸው አቅጣጫ ከፈረሙ በኋላ ፣ አንዱ ግልባጭ ለንጉሠ ነገሥቱ ፣ ሁለተኛው ለሚሰን ቤይ ሲሰጥ ፣ ሁለቱን ሬር አድሚራሉ ተቀብሎ ለንግሥቲቱ መንግሥት አቅርቦ ውሉን እንዲጸድቅ ካደረገ በኋላ ፣ አንዱን አስቀርቶ አራተኛውን ግልባጭ መልሶ ላዔ ዮሐንስ እንዲልክ ተስማሙ ።

ሬር አድሚራል ፣ ይኸን ውል ተዋውሎ ወደ ሎንዶን ከተመለሰ በኋላ ፣ ለውጭ ጉዳይ ሚኒስትሩ ለግራንቪል የውሉን ግልባጭ ሰጠ ። ከዚሁ ጋር አያይዞ ባቀረበው ራፖር ላይ ለዚህ መልእክት አብረውት የሔዱት የእንግሊዝ ሹማምንት ያበረከቱለትን አገልግሎት ከምስጋና ጋር አስረድቷል ። ይኸን ውል ለማድረግ ከምጥዋ—ዐድዋ ሲሔድና ወደ ምጥዋ ሲመለስ ፣ በንጉሡ ዘንድ የተደረገለትን አቀባበልና በተለይ በራስ አሉላ በኩል ያገኘውን ምንም ጉድለት የሌለበትን መስተንግዶና የንጉሡ አስተርጓሚ መሸኛ ወርቁ ያበረከተለትን አገልግሎት በምስጋና ገልጧል ።[1]

1 ዝኒ ከማሁ ገጽ 7—8

ARTICLE I

From the date of the signing of this Treaty there shall be free transit through Massowah, to and from Abyssinia, for all goods, including arms and ammunition, under British protection.

ARTICLE II

On and after the 1st day of September, 1884, coresponding to the 8th day of Maskaram, 1877, the country called Bogos shall be restored to His Majesty the Negoosa Nezust; and when the troops of His Highness the Khedive shall have left the Garrisons of Kassala, Amedib, and Sanhit, the buildings in the Bogos country, which now belong to His Highness the Khedive, together with all the stores and munitions of war which shall then remain in the said buildings, shall be delivered to and become the property of His Majesty the Negoosa Negust.

ARTICLE III

His Majesty the Negoosa Negust engages to facilitate the withdrwal of the troops of His Highness the Khedive, from Kassala, Amedib and Sanhit through Ethiopia to Massowah.

ARTICLE IV

His Highness the Khedive engages to grant all the facilities which His Majesty the Negoosa Negust may require in the matter of appointing A boonas for Ethiopia.

ARTICLE V

His Majesty the Negoosa Negust and His Highness the Khedive engage to deliver up, the one to the other, any criminal or criminals who may have fled, to escape punishment, from the dominions of the one to the dominions of the other.

ARTICLE VI

His Majesty the Negoosa Negust agrees to refer all differences with Hhis Highness the Khedive which may arise after the signing of this Treaty to Her Britannic Majesty for settement.

ARTICLE VII

The present Treaty shall be ratified by Her Majesty the Queen of Great Britain and Ireland, Emperess of India, and by His Highness the Khedive of Egypt' and the ratification shall be forwarded to Adowa as soon as possible.

In witness whereof Rear-Admital Sir W.Hewett, on behalf of Her Majesty the Queen of Great Britain and Ireland, Empress of India, and His Majesty the Negoosa Negust on his own behalf, and his Excellency Mason Bay on behalf of His Highness the Khedive of Egypt, have signed and affixed their seals to this Treaty, made at Adowa, the 3rd day of June, 1884' corsesponding to the 27th day of Guinbot, 1876.

(King's Seal.)

L.S. W.Hewett.

L.S. Masson.

ምዕራፍ ሐያ አራት

በሒዊት ውል ያዜ ዮሐንስ ጊዜያዊ ደስታና አላላች ድል — ራስ አሉላ በኩፊት ከደርቡሾች ተዋግተው ግብጾቹን ስለ ማስለቀቃቸው

የውሉ ጐደሎነት ያስከተለው ችግር

የሒዊት ውል ፣ ጠቅላላውን ያዜ ዮሐንስን የዘወትር ጥያቄ አያሚላም ። በምጥዋ አካባቢ ያሉት ወረዳዎች ወደፊት ለማን እንደሚሆኑ ባይገልጽም ፣ ንጉሠ ነገሥቱ በውሉ ሳይደሰቱ አልቀሩም ። ከጉራዕ ጦርነት ወዲህ ከግብጽ ጋር ተንጠልጥሎ የቆየው ስምምነት ወደ ፍጻሜ ሊደርስ የቻለው ፣ "በእንግሊዝ መንግሥት የወዳጅነት ርዳታ" ነው ብለው ከልብ አምነዋል ።

ደግሞም በዚህ በእሁኑ ውል ለጊዜው ዐፄ ዮሐንስ ከብዙ ዘመናት ዝምሮ እርሳቸውንም ፣ አባቶቻቸውንም ሲያወዛግብ የኖረው አንደኛ በምጥዋ በኩል የጦር መሣሪያና ሽቀጥ የማስመጣቱ ፣ ሁለተኛ አቡን ከእስክንድርያ በየጊዜው የማግኘቱ ፣ ሦስተኛ እስካሁን ከኢስማኤል ፓሻ ጋር በሁለት ጊዜ ጦርነት ሲያቆራቁሳቸው የኖረው ዋናው የቦጎስ አውራጃ ጉዳይ በከፊል ውሳኔ ስላገኘላቸው እንደ ታላቅ ድል ቆጥረውታል ። በዚህ ምክንያት ፣ ስለ ተላከላቸው ገጸ በረከትና በኮስይ ስለውሉ ያላቸውን ባለውለተኛነት ለመግለጽ ከዚህ ቀጥሎ ያለውን ደብዳቤ ለእንግሊዝ ንግሥት ጻፉ ።

> በስመ እግዚእነ . . . መልእክት ዘሥዩመ እግዚአብሔር ዮሐንስ ንጉሠ ጽዮን ንጉሠ ነገሥት ዘኢትዮጵያ ወኩሉ አድያሚሃ። ይድረስ ኃበ ክብርት ወልዕልት ንግሥት ቪክቶሪያ በጸጋ እግዚአብሔር አንድነት የሆኑ የቢርታንያና የአየር ላንድ ንግሥት የህንደኬ ቄሣርዪት . . . ከጻፍሁልዎ ወዲህ እጅጉን እንዴት ነዎ . . . ከቡር ብሩህ የሆነ መስተፍሥሔ አልባብ በ1876 ዓ ፣ ምሕረት በግዛትዎ (በነገሡ) በ42 ዓመት የተጻፈ ደብዳቤዎ በቡርክት ሰዓት ከለማኅተሙ ደረሰኝ ። ስለፍቅር ብለው የሰደዱልኝ ገጸ በረከትም 2 መድፍ ከለመሳሪያው ፣ 12 ማለፊያ 5 መናኛ ጠበንጃ ፣ 1 መርቡጥ ፣

2 ሽጥጥ ጠበንጃ ፥ 1 ግምጃ ድንኳን ፥ 2 ምንጣፍ በመርከብ አለቆች እራስ የሕንድ ምስለኔ በታመነ ሎሌዎ በሬር አድሚራል ሰር ውሌም ሕይወት እጅ ተቀበልሁ ደረሰኝ ። እግዚአብሔር ይስጥልኝ ። የምጽዋንም በር እኔን ደስ ይበ ለው ብለው እንደ ከፈቱልኝ ኢየሱስ ክርስቶስ የማያል ፈውን የመንግሥተ ሰማይን በር ከፍቶ ደስ ያሰኝልኝ ። በመንግሥትም ውስጥ ያሉን መማከርትም እኔን ደስ ሊያሰኙ ይሽን አስበው ስለ መከሩ እግዚአብሔር በመን ግሥተ ሰማያት ደስ ያሰኛቸው ። እኔንም ከርስዎ ጋር በም ክር አንድ ሆኜ ከፈቃድዎ ለመዋል ያብቃኝ ። ጥንቱንም በእግዚአብሔር ፈቃድ ለመንግሥት የበቃሁ እርስዎ በሰ ጡኝ መድፍ ነፍጥ ባሩድ ነው ። * አሁን ደግሞ ይል ቁን ፈጽመው ደስ አሰኙኝ ። ከዚህ በፊትም እናት ለልጅዋ እንድትጨነቅ ለኔ መንግሥት ሲጨነቁ ይኖራሉ ። ነገር ግን በቅርብ ቀን ቀርቶ ነው እንጂ ፥ እንኳን እርስዎ የአውሮፓ ነገሥታት መላው ያውቃሉ ፤ የምጽዋ በር የአባቶች የነገሥተ ኢትዮጵያ ነው ፤ አሁንም እንበለ በር ቤተ መንግሥት አይቀ ናምና በርስዎ ወኪልነት የምጽዋን በር እንድይዝ ያድርጉኝ ብዬ አለምናለሁ ። የቀረው ነገር ሁሉ ሲወሰን የዚህ ነገር አልተወሰነልኝም ። ደግሞ ሬር አድሚራል ሴር ውሌም ሕይወት ሹምዎ የምጽዋን ቀረጥ እኩሌታውን ይያዙ አለኝ ፤ እሺ አትምልኝና ልያዝ ብለው ማተምስ ንግሥትን ሳል ጠይቅ አላትምም ብሎኝ መጥቷል ። ተጽሕፈ በአክሱም ከተማ አመ በ19 ሰኔ 1872 ዓ.ም. * *

ይሽን ደብዳቤ ከጻፉ በኋላ ዮሐንስ በሁለተኛውና በሦስተኛው አንቀጽ የተጻፈውን መሠረት በማድረግ ባመቱ በሰኔ 22 ቀን 1877 ዓ.ም. ከሊፋ አብዱላሂ ከቦ ያስጨነቃቸውን የግብጽና የቱርክ ወታደሮች ለማዳን ዋና የጦር አለቃቸውን ራስ አሉላን ከ10 000 ወታደር ጋር ወደ ኩፊት ላኩ ። ኩፊት የሚገኘው በስበርዶትና በአልገዴን አጠገብ ነው ። በዚያም በራስ አሉላና በማህዲስቶቹ አዝማች በውስ ማን ዲግና መካከል የዛቻ ቃል[1] ልውውጥ ተደረገ ። ራስ አሉላ

* ናፒዬር በተወላቸው የጦር መሣሪያ ዐፄ ተክለ ጊዮርጊስን አሸንፈው መንገሣቸ ውን ሲያወሱ ነው ።

** እንደ ኢት. ቁጥር መሆኑ ነው ። አጋዙም የተጻፈው በኢትዮጵያ ነው ።

1 ዘውዴ ገ/ሥ በገጽ 177 ዛቻ ያዘለ ደብዳቤ የጻፈው ሙስጠፋ ሃዳል ሲሆን ፥ የተላ ከው ግን በውስማን ዲግና ነው ይላል ።

ከአሥመራ ወደ ከረን ከዚያም ወደ ኩፊት ከዘለቁ በኋላ ፥ በነሐሴ ወር 1885 (እንደ ኢት. ቁጥር 1877) ጭፍሮቻቸው በብላታ ገብሩ መሪነት ጦርነት እድርገው ማሕዲስቶቹ አሸንፈው በዚሁ ጦርነት ሰመ ጥሩው አርበኛ ብላታ ገብሩ አባ ጭቁንና ሌሎችም የጦር አለቆች ሞተዋል ። ደርቡሾቹ የተሻለ ስትራቴጂያዊ ቦታ ይዘው በመቆየታቸው ራስ አሉላ ቢዋጉም ራሳቸው አስከ መቁሰል ደረሱ ።

ከዚህ በኋላ ፥ ራስ አሉላ ባዲስ ኃይል ሠራዊታቸውን አከማች ተው እንደገና ገጥመው ሲዋጉ ውለው በመጨረሻ ቀናቸው ። ከሁለ ቱም ወገን ቁጥሩ የበረከተ ወታደር ከሞተ በኋላ ፥ አዝማቹ ውስማን ዲግና ስለሸሸ ድሉ[1] በማያጠራጥር ሁኔታ የኢትዮጵያውያን ሆኖ የአካባቢውን ወረዳ ከመያዛቸው በቀር በከሰላ ፥ በአመዲብ ፥ በሰን ሂት የተከበቡትን ነጻ አውጥተው ባገራቸው ላይ ሰንቅም ፥ ማናቸው ንም እርዳታ እየሰጡ አሳልፈው በመሸንትና በሰላም ወደ ምጥዋ በማድረስ ግዴታቸውን ፈጸሙ ። [2]

ዐፄ ዮሐንስ ፥ በቅንነት ለንግሥቲቱ የምስጋና ደብዳቤ ሲጽፉ ፥ ይሽን ግዴታ ሲፈጽሙና የምጥዋ በር ጉዳይ እንደ ተንጠለጠለ መቅረ ቱን በደብዳቤያቸው እንዳነሡ ይታወቃል ። ነገር ግን ፥ ውሉ ራሱ ጊዜያዊ ደስታ የሚሰጥ ቢሆንም ፥ በሙሉ ድብብቆሽ ያለበት ሰንካላ ውል ነበር ። በመዝመሪያው አንቀጽ ላይ የኢትዮጵያ ሽቀጥና የጦር መሣ ሪያ በነጻ ማለፉን ከመጥቀሱ በቀር ፥ የወደፊቱ የምጥዋ ወደብ ባለ ቤትነቱ ለማን እንደሚሆን አልተጠቀሰም ። አድሚራል ሔዊት ሁለ ቱን ጠበኞች ለማስማማት ሲላክ ፥ እንግሊዞች በቅርቡ የኢጣልያ ጦር ምጥዋን ገብቶ እንደሚይዝ በድብቅ ስለ ተስማሙ ፥ ባሁኑ ግብጾ ችን ካፄ ዮሐንስ ጋር በሚያስማማቸው ጊዜ የምጥዋ ጉዳይ እንዳይ ነሣ መመሪያ ተቀብሏል ። ስለዚህ አሁን በግብጽና ኢትዮጵያ በዚህ ዓመት ባደረጉት ውል ውስጥ ራሱ የምጥዋው ወደብና የአካባቢው የመንኩሎ ፥ የአርኪቆ (ደሆና) ወረዳ የወደፊት ዕድሉ አልተጠቀሰም ። እላይ እንዳልነው በቅርብ ጊዜ ግብጾች እንደሚለቁትና በነርሱም እግር ኢጣልያኖች መጥተው እንደሚይዙት የሎንዶንና የሮማ ባለ ሥልጣኖች በምስጢር የተስማሙበት ሲሆኑ ፥ ላፄ ዮሐንስ እንዲደበቅ

1 በጦርነቱ ወቅት ከፍተኛ ጉዳት የደረሰበት የውስማን ዲግና ሠራዊት ነው ። ድል መሆኑ የታወቀው ውስማን ስለሸሸ ሳይሆን ፥ በጣም ከፍተኛ ቁጥር ያለው ሠራዊት ስለ ተደመሰሰ ነው ። ዘውዴ ገ/ሥ ገጽ 178

2 P.A. Colmedin, Tradition de Tsazega et Hazzega ,P.106. Lucca dei Sabelli, Storia d' Abyssinia' Vol. pp. 339-340.

ተደርጓል ። ምክንያቱም የዐፄ ዮሐንስ ምኞት ፥ "ግብጽ ሲለቀው ወደቡ ለኢትዮጵያ ይገባል" ስለሚሉ ፥ የሰሙ እንደሆነ ክርክር ያነሣሉ ። ይኸንንም ሲያነሡ የተከበቡትን ግብጾች ከደርቡሾቹ በውጊያ አድነው ባገራቸው ላይ አሳልፈው ወደ ምጥዋ ለመሸኘት እምቢ ይላሉ ። እነ ሱም ካልወጡ እንግሊዝ ሱዳንን ለመያዝ ይቸግረዋል በሚል አስተ ሳሰብ ነገሩ በምስጢር ስለተያዘ ፥ በዚህ ውል ውስጥ ሊጠቀስ አልተ ፈለገም ። ዐፄ ዮሐንስ ደግሞ ይኸን ወጥመድ ካለማወቃቸው የተነሣ ፥ "ለጊዜው ቦጐስን ካገኘሁ ፥ የጦር መሣሪያና ለቤተ መንግሥቴ የሚ ያስፈልገኝን ሸቀጥ በምጥዋ ወደብ በኩል በነጻ ካስመጣሁ ለጊዜው ይበቃኛል ፤ የቀረውን በእንግሊዝ መንግሥት ድጋፍ ወደፊት አገኘ ዋለሁ" የሚል ስሜት እንዳደረባቸው ይታወቃል ። ለኢትዮጵያም የምጥዋ ወደብ አስፈላጊነቱን የወደብ በር የሌለው መንግሥት ማና ቸውም ነገር እንደማይቃናለት በደብዳቤያቸው ገልጠውለታል ።

የኢትዮጵያ መንግሥት ፥ ነጻነቱን ጠብቆ እስከዚህ መድረሱ ሲያስደንቅ ፥ በረኸም የነጻነት ዘመን ባለመጠቀም በማናቸውም መስክ ከሥልጣኔ ወደኋላ የቀረ በመሆኑ ፥ በውሉ ላይ ሊጠቀሱ ሊሟሉ የሚ ገቡትን ሕጋዊ መንገዶች የሚመረምርና ላዔ ዮሐንስ አሳብ የሚያቀ ርብ የሕግ ምሁር የሆነ ኢትዮጵያዊ አልነበረም ። ራሳቸውም እንደ ቀደሙት የሥልጣን አባቶቻቸው የቀሩትም ካገራቸው ትምህርት በቀር የውጭውን አገር ትምህርትና ሕግ አያውቁትም ነበር ። ስለዚ ህም ወደቡን ተረክቦ ለማስተዳደር የሚችል የተማረ ሰውም ድርጅ ትም ካለመኖሩም በቀር ፥ እንግሊዞች ወደቡን ፥ የራሳቸው ደጋፊ ለሚ ሆን ከኢትዮጵያ የተሻለ ጥንካሬ ላለው ለኢጣሊያ ለመስጠት በመፈለጋቸው ፥ ወደቡን ኢትዮጵያ የመረከቧ ጉዳይ ተቀባይነት አላገኘም ።

ዐፄ ዮሐንስ ፥ በቅን ልቦና በንጹሕ ሕሊና በእንግሊዞች ወዳጅነት ይተማመኑ ስለነበረ ፥ ከእንግሊዞች በኩል የሚሰነዘረውን ማናቸውንም አሳብ ከዘመድና ከወዳጅ ዘንድ እንደመጣ ሲቆጥሩት ፥ የእንግሊዝ መንግሥት ግን በቅርብ ቀን ወደቡን ጣልያኖች እንደሚረከቡት ራሱ እያወቀ ፥ "ያዔ ዮሐንስ ሸቀጥ በምጥዋ ወደብ በነጻ ይወጣል" ብሎ በመዝመሪያው አንቀጽ ያሠፈረው ለማታለል ያህል እንደ ተደረገ የሚቆጠር ነው ። የተማረ ወኪል በሎንዶንም ፥ በሌሎቹም ከተሞች ባለማስቀመጣቸው የአውሮፓን ሁኔታ ፥ የእንግሊዝንና የኢጣልያንንም ውስጠ ሽርክና ተከታትሎ የሚያሰማቸው አልነበረም ። በተለይ ደግሞ ቦዚህ ዘመን በአውሮፓውያን መካከል በበርሊንና በብሩክሴል ለአፍሪ ካውያን የጦር መሣሪያ እንዳይደርስ በውል የተወሰነ መሆኑን የእንግ ሊዝ መንግሥት ስለሚያውቀው ፥ ዐፄ ዮሐንስ ከግብጾች ጋር የተዋዋሉ

ትን ውል ጣልያኖች እንዲያከብሩላቸው አላደረገም ። የኢጣልያኖችም ዓላማ ምጥዋን ለመቀላለፊያ እንጂ ፥ ወደፊት መላ ኢትዮጵያን በጠቅ ላላው ለመውረር ስለሆነ ፥ ይኸን የመሰለውን ውል ተቀብለው በምንም ዐይነት የጦር መሣሪያ በኢትዮጵያ ንጉሠ ነገሥት እጅ እንደ ልብ እንዲገባ የማይፈቅዱ መሆናቸውን የእንግሊዝ መንግሥት በቅድሚያ ያውቀው ነበር ። ራሱም እንደዚህ ያለውን ጥቁሮቹን በመሣሪያ የማስ ታጠቁን ጉዳይ አይቀበለውም ። ስለዚህ ይኸን ሁሉ እያወቀ የእንግ ሊዝ መንግሥት በየዋሁ ባዔ ዮሐንስ ላይ ትልቅ ደባ ሲውልባቸው በርሳቸው ደብዳቤ ተደጋግሞ ለተገለጸው ዝምድና ምንም ዋጋ አልሰ ጠውም ነበር ።

ንጉሠ ነገሥቱ ግን ፥ በሐቀኛው መንገድ በሬር አድሚራል ሔዊት አማካይነት በተዋዋሉት ውል የሦስተኛውን አንቀጽ መሠረት በመከ ተል ፥ ከማህዲ ሞት በኋላ የተከታዩ የከሊፋ አብድላሂ ወታደሮች ከበው ያስጨነቁዋቸውን የግብጽ ወታደሮች ፥ እላይ እንዳልነው በራስ አሉላ የሚመራ ሠራቸውን ልከው ፥ ከደርቡሾች ጋር አዋግተውና አስ ጥለው በትግራይና በምድሪ ባሕሪ አሳልፈው ምጥዋ ከወገኖቻቸውጋር በሰላም እንዲደባለቁ አደረጉ ። በእንግሊዝ አለኝታና ተስፋ ለኢትዮ ጵያ ጥቅም ሲሉ ይኸን ሲያደርጉ በሌላ ወገን ግን በደርቡሾቹ በኩል በራሳቸው ላይ ቁጭትንና ቂምን አትርፈዋል ።

ባለፈው እንዳነበብነው ፥ ዐፄ ዮሐንስ ንጉሠ ነገሥት ከሆኑ ዝምሮ ኢትዮጵያ ከካቶሊክም ፥ ከእስላምም ነጻ ሆና በፍጹም የክርስቲያን አገር ብቻ እንድትሆን ምኞታቸው ስለነበረ ፥ በትግሬና በትግራይ ፥ በወሎ ፥ በዋጅራት ፥ በራያና በአዘቦ በሌላውም አውራጃ ያለው እስላም ሁሉ ፥ (በ1870—1875 ዓ.ም.) ክርስቲያን እንዲሆን ዐውጀው እስላሙ ሁሉ እየተያዘና እየተሰበሰበ ተጠመቅ ፥ ቁረብ በተባለ ጊዜ የፈ ራውና ከንብረቱ መነቃነቅ የጠላው በግዱ እየቆረበ ያለልቡ ክርስቲ ያን ሲሆን ፥ የቀረው ግን እየተሰደደ ሱዳን ገብቶ ከማህዲስቶች ጋር በመተባበር በዚህ ጊዜ ባዔ ዮሐንስና በኢትዮጵያ ላይ ዘመቻ እንዲዘመት ዒትና ማታ ይወተውቱ ዝምር ። ሱዳኖቹ (ደርቡሾች) ግን አቅማቸ ውን በመገመትና ባንድ ጊዜም ከእንግሊዞች ፥ ከግብጾችና ከኢትዮጵያም ጋር መጣላቱን ስለ ሠጉበት ፥ ለጊዜው የኢትዮጵያን ቦርነት ታግሠው ቆይተው ነበር ። አሁን ግን ፥ ዐፄ ዮሐንስ ጦራቸውን ልከው ከሱዳኖቹ ጋር ተዋግተው ግብጾቹን ስለረዱ በቂም ላይ ቂም አደረባቸው ።

ይህ ውለታ ለግብጾች ደህንነትን ፥ ይኸውም ማለት ከደርቡሾች የሞት አደጋ መዳንን ሲሰጣቸው ፥ በዚያው አንጻር ለጐንደር ወረራና

ዘረፉ ፣ ለጉጃሙ ለንጉሥ ተክለ ሃይማኖት መሸነፍና ለብዙ ቤተሰብ ጥፋት ፣ ለራሳቸው ለንጉሠ ነገሥቱ በመተማ ላይ በደርቡሾቹ እጅ ሕይወታቸው ለማለፍ ምክንያት ሆነ ። በዚሁ ጉን ደግሞ ያዬ ዮሐንስ መሞት ባንድ ወገን በግብጾች እግር ለመጡት ኢጣልያኖች ምቾቁን ከያዙ በኋላ ፣ ወደ አሥመራና ወደ ከረን ለመስፋፋት ጠቀማቸው ። እንግሊዝ ግብጾችን በዚህ ውለታ አድኖ ካወጣ ወዲህ ከግብጽ ጋር በመዛመድ ፣ የኢጣልያንን ተባባሪነት በማግኘት በራሱ በግብጽ ላይ ተቆጣጣሪነቱን ለመዘርጋትና በሱዳንም ከግብጽ ጋር ተስማምቶ በጋ ርዮሽ አብሮ ግዛቱን ለማሰፋፋት ጠቀመው ። ከመዠመሪያውም በኖ ላን የተከተለው ዓላማ ይኸው ነበር ።



በግህዲስቶችና በግብጾች መካከል ውጊያ

(ከሩዶልፍና ከዊንጌት መጽሐፍ)



ዐፄ ዮሐንስ ለንግሥት ቪክቶሪያ የጻፉት

(ፐብሊክ ሬኮርድ ኦፊስ፣ ሎንደን)

ምዕራፍ ሐያ አምስት

የግብጽ ወደ ሐረር መግባትና መውጣት—
የሐረርጌ ከኢትዮጵያ ጋር መዋሐድ

ሐረርጌ በአክሱሞችና በዛጉዬዎች ዘመነ መንግሥት ሁኔታው ከምን ላይ እንደ ነበረ በትክክል አይታወቅም ። ከኢትዮጵያ የተለየ በዚህ አካባቢ ራሱን የቻለ መንግሥት ስለ አልነበረ ፣ ጉልበት ያለው ባላባት ብቻ አንዱ ሌላውን እያስገበረ ወይም ከአክሱም ወይም ከዛጉዬ (ላስታ) በሸዋ ላይ የተሾመ ጉልበተኛ ብቅ ባለ ጊዜ ፣ ባላባቶቹ ለርሱ እየገበሩ ኖረው ይሆናል ። ከቱርክና ከግብጽ በፊት የዐረብ አገር የሃይማኖት መሪዎች እንጂ ፣ ከማዶ ከዐረብ አገር ዘማች ወታደር ጦር ይዞ መጥቶ ይኸን ታላቅ አውራጃ አስገብሮ በሥልጣኑ ውስጥ ያደረገ አልነበረም ። በአክሱሞችና በዛጉዬዎች ዘመነ መንግሥት እንደ ዛሬ የሐረርጌ ግዛት የሚታወቅ አይመስልም ።

የላስታ መንግሥት በ13ኛው መቶ ዓመት ሸዋ ወደሚቀመጠው ወደ ዐፄ ይኩኖ አምላክ እጅ ሲዛወር ፣ ከዐረብ አገር መጥቶ በይፋት የተቀመጠው ዑመር ወላስማ ባፄ ይኩኖ አምላክ ተሹሞ ይፋትን ሲገዛ ሞተ ። የርሱ ተከታዮች ሐቅ አድዲን (ሐቀዲን) ናስር አድ ዲን (ነስረ ዲን) ጋማል አድ ዲን (ገመልዲን) ሳብር አድ ዲን (ስብረዲን) በድላይ ሺሃብ አድ ዲን (አርዊ በድላይ) . . .* ለይኩኖ አምላክ ተከታዮች ለነዐፄ ዐምደ ጽዮን ፣ ለነዐፄ ዳዊት ፣ ለነዐፄ ዘርዓ ያዕቆብ ሲመቻቸው እየሸፈቱ ፣ ሳይመቻቸው እየገበሩ ብዙ ዘመን አሳልፈዋል ። [1]

ከነዚሁ ከዑመር ወላስማ ተከታዮች በሚወለደው በአቡበክር ጊዜ ወላስሞች ከይፋት ወደ አውሳ ተዛውረው ጥቂት ጊዜ እንደቆዩ በ1512 ዓ.ም. አካባቢ ከአውሳ ዉደ ሐረር ተዛውረው ደንበኛ መቀመጫቸው አደረጉት ። በዚሁ ጊዜ ከቀይ ባሕር ማዶ ያሉት ዐረቦች እየበረቱ በሔዱ መጠን ፣ ወደ አውሳና ወደ ሐረር እየሠረጉ በመግባት

---

* በትንሹ ውስጥ ያለው የግዕዝኛው ታሪክ ነገሥት አጠራር ነው ።

[1] ዣርል ፒሩኖ ያሳተመው ያዜ ዓምደ ጽዮን የጦርነት ታሪክ ፣ በየምዕራፉ ፤ የኢት. ታሪክ ካፄ ይኩኖ አምላክ እስከ ዐፄ ልብነ ድንግል ተ.ጸ.መ. ፣ ገጽ 59 ፣ 122 ።

የሐረርጌና የአካባቢውን የእስላም ተወላጅ አጠናከሩ ። በዚህ ጐን የሃይማኖት መሪዎች (ሸኮች) ያልተማረውንና ያላመነውን በጋብቻም በንግድም እየተጠጉና እያስተማሩ ፣ ወደ እስልምና በማግባት በቀን ብዛት የእስላሙን ቁጥር እያበረከቱት ሔዱ ።

ይህ በዚህ ሁኔታ ላይ እንዳለ በ(1519—1533) ግራኝ ከውጭም ከውስጥም የነዚህን ድጋፍ በማግኘት የክርስቲያኑን መንግሥት በምን አኳኋን እንደ ወረረ 14 ዓመታት ያህል በክርስቲያኑ ሕዝብና በታሪካዊ ቅርሱ ላይ ብዙ ጉዳት ካደረሰ በኋላ ፣ በክርስቲያኖቹ ፖር ቱጋሎች እርዳታ የግራኝ የወረራ አገዛዝ እንደ ወደቀ በየታሪኩ ተጽፏል ። [1]

ምንም የግራኝ የጭካኔ አገዛዝ ቢወድቅ እነ ዐፄ ገላውዴዎስ (1533—1551 ዓ ም.) ፣ እነ ዐፄ ሠርፀ ድንግል (1555—1589 ዓ.ም.) ሐረርን ወደ ኢትዮጵያ እንደገና ለመመለስ ቢጣጣሩ አልሆነላቸውም ። በተለይ በሚቀጥለው ጊዜ ፣ የኢትዮጵያ መንግሥት ዋና መዲና (ከተማ) ከሸዋ ተጠቅሎ ሔዶ በጐንደር ስለ ተመሠረተ ያገሩ ርቀት ፣ ወደ መጨረሻ ዘመን (17—18ኛው መቶ ዓመት) የጐንደር ነገሥታት ሥልጣን መዳከም ፣ የነ ዑመር ወላስማን ተከታዮች ሥልጣን የገፋፉት መሳፍንት ራሳቸው እቅም ስላጡና የርስ በርሱም ጦርነት ፋታ አልሰጥ ስላለ ፣ ሐረርንና አካባቢውን እንደሌላው የኢትዮጵያ ደቡባዊ እውራጃ ሁሉ ፣ ከኢትዮጵያ ተለይቶ የአቡበከርና የግራኝ አህመድ ተከታዮች "ሡልጣን" ወይም "አሚር" እየተባሉ በነጻነት ሊያስተዳድሩት እስከ 19ነኛው መቶ ዓ ም. ደረሱ ። [2]

በዚህ ሁኔታ ላይ እንዳሉ ባለፈው እንዳነበብነው ፣ የግብጹ ከዲቭ ኢስማኤል የግብጽን ግዛት ከሜዴትራኒ ባሕር እስከ ሕንድ ውቅ ያኖስ ወይም እስከ ዛንዚባር አደርሰዋለሁ ብሎ በተነሣበት ሰዓት በቱርክ ሡልጣን ፈቃድ የምጥዋንና የሱአኪምን ወደብ ሲይዝ በዚሁ ዐይነት አሁንም በቱርኮች ፈቃድ በ1869—70 ዓ. ም. የዘይላን ወደብ ያዘ ። በቀጥታ በቱርኮች ይታዘዝ የነበረው ባላባቱ አቡበከርም ከግብጾቹ ጋር ተስማምቶ የነርሱን የበላይ ገዥነት ተቀበለ ። ቀጥሎ በ1875 ዓ.ም. ራውፍ ፓሻ የዘይላና የአካባቢው ገዥ (የዘይላ ማእሙር) የሚል የማዕረግ ስም ጨምሮ በሐምሌ 16 ቀን ዘይላ ገባ ።

1 ተ.ጸ.መ. ፣ የግራኝ አህመድ ወረራ ፣ ገጽ 109—131 ።
2 E.Cerulli L, Islam d' Ieri di Oggi , pp. 157--321

ወደ ዘይላ ሲመጣ በምስጢር ከከዲቭ ኢስማኤል የተሰጠው መመሪያ ፣ "በዘይላና በአካባቢው ፣ በሐረርም የሚገኙትን ዐረቦችና ሕዝቦች በደህና እያያዝ ልባቸውን በመሳብ ከዘይላ ወደ ሐረር የሚወስደው መንገድ ለነጋዴም ፣ ለተመላላሽም እንዲያመች ጸጥታውን ማስጠበቅ ያስፈልጋል" የሚል ሊሆን ፣ ዋናው አሳብ ሐረርን ጭምር በቀጥታ ለመያዝ ስለነበረ ፣ "እንደዚህ ያለውን አሳብ እንግሊዞችም ሆኑ ማንም ሌላ ሰው እንዳያውቅ በምስጢር ተጠንቀቁ ። አገሩን ለመያዝ ወደ ሐረር ስትጓዙም 'ምነው' የሚል ጥያቄ ለሚያቀርቡላችሁ ያገርና የወንዛወንዝ ካርታ ለማዘጋጀት ነው በሉ ። ሐረርንም ከያዛችሁ በኋላ እንግሊዞች ለምን ያዛችሁ የሚል ጥያቄ ቢያቀርቡላችሁ የሐረሩ ኢሚር እያጉላላ ስላስቸገረን ፣ እናንተ ጠብቁን ብለው ነዋሪዎቹ ራሳቸው ስለ ለመኑን ነው ብላችሁ መልስ ስጡ" የሚል ነበር ።

በዚህ ጊዜ ከ1855 ዓ.ም. ዝምሮ ሐረርንና አካባቢውን ይገዛ የነበረው ሼክ ሙሐመድ ኢብን ዐሊ ኢብን አብድል ኤል ሻኩር ይባል ነበር ። እርሱም ለመዝመሪያ ጊዜ ራውፍ ፓሻ ከዘይላ መጥቶ ሐረርን ግዛት በገባ ጊዜ ተዋግቶ ነበር ። ዳሩ ግን ፣ የግብጾቹ ትጥቅ ዘመናዊ ስለነበረ መመከት ባለመቻሉ ልጁን ሐጂ የሱፍን በቅድሚያ ልኮ ለግብጽ ከዲቭ ገባርነቱን መግለጥ ግዴታ ሆነበት ። ነገር ግን ፣ የግብጽ ጦር ወደ ሐረር ከተማ ለመግባት ሲጓዝ በዙሪያው ያሉት አሮሞዎች የአላ ፣ የጀርሲ ፣ የባቢሌ ፣ የአቡራ . . . ነገዶች ተሰብሰበውና ጠንከረው በእግርም ፣ በፈረስም እየጋለቡ በጦርና በቀስት ሰባት ሰዓት ያህል ከግብጾቹ ጋር ተዋግተው በመጨረሻ ሊሸነፉ ፣ እነሱም እንዳገር ልማድ ሴቶቻቸውን ልከው መገበራቸውን አስታወቁ ። ቀጥለውም መሪዎቹ በየተራ እየመጡ ለራውፍ ፓሻ እጃቸውን ሲሰጡ የግብጽ ባንዲራ ኢሚሩ ቤት ላይ በገሃድ ተሰቅሎ ሐረር በግብጽ አገዛዝ ሥር መሆኑ ታወጀ ። [1]

ከዚህ በኋላ ፣ ከከዲቭ ኢስማኤል ለራውፍ ባሻ በተሰጠው መመሪያ ላይ እንደ ተገለጸው የግብጽ መንግሥት ሐረርን ለመያዝ ሲያቅድ ፣ የእንግሊዝ መንግሥት ብቻ ሰምቶ እንዳይቆጣው ከማሰብ በቀር ስለ ኢትዮጵያ መንግሥት ምንም ዐይነት ሥጋት አላደረበትም ። የፈረንሳይንና የኢጣልያን መንግሥታት ከምንም አልቆጠራቸውም ። ይሁን እንጂ ፣ ፍሬያማ በሆነው አየሩ ለሰውነት ተስማሚ በሆነው ሰፊ የሐረር ግዛት ላይ ፈረንሳይም ኢጣልያም የምኞታቸውን ዐይን ሳይወረውሩ አልቀረም ።

1 G. Douin, L, Histoire du Regne du Kedive Ismael, pp. 583-627.

ሙሴ ዱዌ የሚባለው ጸሐፊ ግብጾች በነቡበት ሰዓት የሐረር ከተማ ዙሪያውን አምስት በሮች ባሉት የግምብ አጥር የተከበበ መሆኑንና የግምቡ ቁመት በአንድ በኩል ከ3 እስከ 4 ሜትር መድረሱን ፣ በሌላ በኩል ደግሞ እስከ አንድ ሜትር ተኩል ማጠሩን ፤ ከተማዋ የተቆረቆረችው በቋጥኝማ ሥፍራ መሆኑንና የከተማዋ ስፋት 481 812 ሜትር ካሬ ሲሆን ፣ በውስጧ እንደ አባይ የመሰለ ውሀ ያለባቸው 9 ጉድጓዶች መኖራቸውን ፣ በከተማው ውስጥ የሚኖረው ሕዝብ ቁጥር 35 000 ሆኖ ቤተሰቡም የሚኖረው አንድ ፎቅ ብቻ ባለው ፣ ጣራው አሸዋ በተከደ ነና መስኮት በሌለው ቤት ውስጥ መሆኑን ፤ የቤቱም ሥራ ከግብጾች ቤት ሥራ ጋር ተመሳሳይ መሆኑንና በጠቅላላው በከተማው 9560 የደንጊያ ቤቶች ፣ 346 የሣር ክዳን ጉጆዎች መኖራቸውን ያመለክታል ።[1]

ከዚህም ጋር ትከለኛው የሐረሩ ባላባት ኤሚር መሐመድ ኢብን ዐሊ የሐሰት ገንዘብ (ሞሀለቅ — መሐለቅ) በማውጣትና በማታለል ንግዱን ሁሉ የግል አድርጎ ሀብት በመሰብሰብ ፣ ሕዝቡን ፣ በማጉላላት የተጠላ ስለነበረ ፣ አሁን ግብጾቹ ገብተው አዲስ የተሻለ አስተዳደር በማሳየታቸው መደሰታቸውን ይኸው ጸሐፊ ያወሳል ።[2]

በዚህ ዐይነት ፣ ግብጾች በሐረርም ፣ በዘይላም በሌላውም የኢትዮጵያ ዙሪያ ግዛታቸውን ማስፋፋት እንደ ዝመሩና በሐረርም ዐሥር ዓመት ያህል እንደቆዩ ፣ ባለፈው እንዳነበብነው በሱዳን የማህዲስቶች አጥቂነትና በኩፊት የኢትዮጵያውያን አሸናፊነት የተነሣ ከፍ ያለ የኢኮኖሚ ውድቀት ስለ ገጠማቸው ፣ በደስታ የተስፋፉትን ያህል በሐዘንና በጸጸት ከያዙበት አገር እየለቀቁ መውጣት ግዴታ ሆነባቸው ። ሐረርንም መልቀቅ ስለ ተገደዱ ፣ ከራውፍ ፓሻ ወዲህ በመጨረሻ የሐረር ገዥ ተብሎ ተሾሞ ለመጣው ለዐሊ ሪዳፓሽ በ1878 ዓ. ም. ግንቦት 20 ቀን ፣ ያገሩን ተወላጅ ባላባት አሚር አብዱላሂ የሚባለውን የመሐመድን ልጅ ለሐረር ገዥነት ሾሞ እርሱ ጦሩን ጠቅሎ እንዲ ወጣ ትእዛዝ ከካይሮ ደረሰው ። አሚር አብዱላሂ ከላይ ዘሩ የመጣው ዐሊ ኢብን ዳውድ ከሚባለው በ1639—40 ላይ ሐረርጌን ከሚያስተዳድረው ነው ። ኤሚር ዐሊ ኢብን ዳውድ የማዕረግ ስሙ "ኤሚር" እንደሚያመለክተው ምናልባት ዘሩ ሐረርን ካስገነባው ከኤሚር ኑር ቤን ሙጃሂድ የወረደ ይሆናል ። ከወላስሞች ቢወለድ ኖሮ አሚር በመባል ፈንታ ሡልጣን ይባል ነበር ።

1 G. Douin, Histoire du Regne du Kediye Ismael, III Tome 3e Parties, p.615.
2 Ibid.

የሆነ ሆኖ ፣ ግብጾች ሐረርን ሲለቁ በዘይላም ፣ በበርበራም ሊቆዩ አልቻሉም ። ስለዚህም በነዚህም ወደቦች እንግሊዞች ተተኩ ። በታጁራና በጅቡቲም ፈረንሳዮች ለመግባት አልመዋል ። በአሰብ ወደብም ኢጣልያኖች ገና ቀደም ብሎ 1869—70 ተመሥርተዋል ። በዚህ ምክንያት ፣ እንግሊዞች ሐረርን ከዘይላና ፈረንሳዮች ወደፊት ሊያዙ ካሰቡት ከጅቡቲ ጋር ለመደባለቅ ሲመኙ ፣ በበኩሉ የኢጣልያ መንግሥት በተለይ ምጥዋ ከገባ በኋላ በሐረር ላይ ዐይኑን ጥሎ ነበር ። የአገር ተወላጆቹን እነ አንቶኒዎ ቸኪን ፣ እነ ኮንቲ ፓሮን እየላከ መንገዱን ፣ ወንዛ ወንዙንና ተራራውን ሲያስመረምር የመጨረሻው ሠልእከተኛ ኮንቲ ፓሮ በዚሁ ዓመት (1870 ዓ.ም.) ገረስሌ አጠገብ ሐርቲ ከሚባለው ቦታ ሲደርስ ፣ ሰላይነቱ የገባቸው የአሚር አብዱላሂ ሰዎች ከነሰዉ ፈጇት ። ይኸም ለኢጣልያ "ዜጋዎቼ ከተገደሉ የነሯን ደም ተበቅዬ ወዲያውም ሐረርን እይዛለሁ" በማለት ፕላንና ጊዜ ሲያሣርጥ በሸዋው ንጉሥ በምኒልክ ተቀደሞ ።

ንጉሥ ምኒልክ በ1870 ዓ.ም. በዕርቅ ላዔ ዮሐንስ ገብተው ከተ ሰማሙ በኋላ ፣ በጽሞና ወደ ደቡብ የኢትዮጵያ አውራጃ እየተስፋፉ ከዕለት ወደዕለት ኃይላቸውን ከማጠንከር ላይ ነበሩ ። በተለይ ልጃቸ ውን ወይዘሮ ዘውዲቱን የንጉሠ ነገሥቱ ልጅ ራስ አርአያ ካገቡ ወዲህ በሁለቱ መካከል ያለው መግባባት በኋላ መልሶ እስኪደፈርስ ድረስ እየሠመረ ሔዷል ።

ስለዚህ ምኒልክ ቀደም ብሎ እነ ራስ ዳርጌን ፣ እነ ደጃች ወልደ ገብ ርኤል አባ ሰይጣንንና እነ ደጃች አስፋው ዳርጌን ወደ ደቡብ እየላኩ የአሩሲን ፣ የጨርጨርን ፣ የኢቱን ፣ የባሌን አገር ጠቅልለው በሐረርም አካባቢ ይዞታቸውን አጠንክረው ነበረ ። ሐረርጌም ከጥንት ፣ የኢትዮጵያ ዘውድ ሀገር መሆኑን በመገንዘብ ይኸንኑ ፍሬያማ አገርና የደመቀ ከተማ ለመያዝ ዝግጅት በማድረግ ላይ ነበሩ ። በዚሁ ጊዜ ምንም ላዔ ዮሐንስ በያመቱ ቢገብሩም ፣ በውጭ ጉዳይ ራሳቸውን እንደ ነጻ የመንግሥት መሪ በመቁጠር ከእንግሊዝም ፣ ከፈረንሳይም ፣ ከኢጣል ያም ነገሥታትና መሪዎች ጋር በቀጥታ የወዳጅነት ደብዳቤ ይጻጻፉ ነበር ። ከሦስቱም የበለጠ ከኢጣልያ ንጉሥ ከኡምቤርቶ ጋር ቀድሞ በአባ ማስያስና በአንቲኖሪ በኩል የጀመሩትን አሁን በኮንት አንቶ ሊኒ አማካይነት በደብዳቤና ገጸ በረከት እየተለዋወጡ ወዳጅነታቸውን የበለጠ አጥብቀዋል ።

ቢሆንም በሐረር ላይ ብዙ መንግሥታትና ራሱም የኢጣልያ መንግሥት ጭምር ዐይናቸውን እንደ ጣሉበት ንጉሥ ምኒልክ ያውቁ ስለነበር ፣ በርሳቸው ወደ ሐረር መዝመት የተነሣ በአውሮፓ አገሮች ፣

በተለይም በኢጣልያ መንግሥት ዘንድ ከፍ ያለ ግጭት እንዳይፈጠር በመጠንቀቅ ፣ በተለመደ የፖለቲካ ዘዴያቸው የዘመቻውን መንገድ ለግቃናት ማሰባቸውን ከዚህ ቀጥሎ ያለው ለኢጣልያ ንጉሥ የጻፉት ረዘም ያለ ደብዳቤ ያሳያል ።

"የተላከ ከንጉሥ ምኒልክ ፣ ይድረስ ከከበረ ከታፈረ የኢጣልያ ንጉሥ ኡምቤር (ኡምቤርቶ) . . . ንጉሥ ሆይ . . . አሁን እምነግርዎ ነገር እጅግ የከበደ የበረታ ነገር ነው ። በዚህ ደብዳቤ ቃል ፍቅሬንና ማክበሬን እንዲያውቁልኝ ተስፋ አለኝ ። ይህ ደብዳቤ ሲደርስ ሐረርጌንና የሐረርጌን አውራጃ አገር ሁሉ መያዜ ጥርጣሬ የለውምና ይወቁት ብዬ ነው ። ይህም አገር በአያቴና በቅድመ አያቴ ዝምሮ የሸዋ ግዛት ነበር ። * በዚህ ነገር የተነሣ የአውሮፓ ሰዎች የሚሉትን አላውቅም ። ይከፋ አይመስለኝም ። አሁን ንጉሥ የሚገባኝን ገንዘቤን አገሬን ነውና የወሰድሁት ስለኔ ሆነው ለዚህ ነገር የሚነግሠውን ሁሉ ይመልከቱልኝ ብዬ አለምንዎ ታላሁ ።

"ዳግመኛም ይህን አገር የያዝሁበት ምክንያት ባጭሩ አስረዳዎታለሁ ። ሐረርጌ ቀድሞ የኢትዮጵያ መንግሥት ሳለ የአገሬ ጭማሪ ነበር ። የእስላሞች ጦርነት የተነሣ ጊዜ ከሁሉ ይልቅ የግራኝ ጦርነት ኢትዮጵያን ያጠፋ ጌታ በተወለደ በ1600 ዘመን ብዙ አገር ሔደብን ። ከሔደብን አገር ሁሉ ቁጥር አንዱ ሐረርጌ ነው ። እግዚአብሔር ግን ፣ ክርስቲያንን አያጥልምና እኛ በጉልበታችንም ሆነ እውነትንም ይዘን ሆነ እስላሞች ያጠፉብንን አገር ሁሉ እየተዋጋን እንደገና እያቀናን መለስነው ።

"የእስጣንቡል መንግሥትና የምስር መንግሥት ያባቶቻችን መንግሥት ጥፋት አገዛቸውና በባሕር ዳር የነበረውን አገራችንን ሁሉ ሐረርጌን ጨምረው ይዘውብን ነበር ። ንጉሠ ነገሥት ዮሐንስ በእግዚአብሔር ኃይል ቱርኮችን ድል አድርገው ኢትዮጵያን አተረፏት . . . እኛ ግን ዕርቅን ሰላምን እንወዳለን ። ዳግመኛ ጦርነቱን ብንጠላው ቱርኮች ሐረርጌ ላይ ቢቀመጡ ዝም ብለናቸው ነበር ። አሁን

* በአያቴና በቅድመ አያቴ ሲሉ በነዘርዓ ያዕቆብ ፣ በነልብነ ድንግል ማለታቸው እንጂ ፣ በወሰን ሰገድና በሣህለ ሥላሴ ጊዜ ማለታቸው እንደማይሆን ዕውቅ ነው ።

ግን ነገሩ ተለዋወጠ ። ሐረርጌ ላይ ያሉት ወዳጆቼ ከ6 ወር ዝምረው አገሩ በኦሮሞዎች እጅ ሆነ ከዚያ ያለ ሰው ሁሉ ፈርቷል እያሉ ዕለት ዕለት ይጽፉልኛል ። አሁን እንኳን በመጨረሻ የመጣው ደብዳቤ ቱርኮች ጨርሰው ለቀቁት የሚል ነው . . . ያያቶቼን መንግሥት የእስላም ሽፍታ ወጥቶ እንዳጠፋው ዳግመኛ የእስላም ሽፍታ ወጥቶ በኔ መንግሥት ይጫወትበት ብዬ ዝም ብዬ አላይም . . . ሐረርጌ ስንገባ ሰውን ሁሉ በሃይማኖቱ እናኖራለን ። ሀብታሙንም ደሀውንም እኩል እንገዛለን ፣ እንጠብቃለን ፣ ንግድም እንዲቀና በጣም እንጥራለን . . . ይህ መልካሙ ሐሳባችን በንጉሥ ፊት የተወደደ እንዲሆንልን ተስፋ አለን ። ሁሉን የሚችል እግዚአብሔር ንጉሥንም ፣ ሕዝብዎንም መንግሥትዎንም እንዲጠብቅ እለምናለሁ ። [1] ደብዳቤው የተጻፈው በግንቦት መሆኑን ሲያመለክት ዓመተ ምሕረቱ እንደሌላዎቹ አልተጻፈበትም ። ነገር ግን ዓመተ ምሕረቱ እንደ ኢት. ቁ. 1877 ዓ. ም. መሆን አለበት ። [2]

በዚሁ ዓመት በግንቦት ወር 1877 ዓ. ም. ንጉሥ ምኒልክ ይኸን ደብዳቤ ጽፈው በስምንተኛ ወር በታኅሣሥ 1878 ዓ. ም. ወደ ሐረርጌ ዘመቱ ። በዚህ ጊዜ አሚር አብዱላሂ ከግብጾች ተሾሞ በሐረር ግዛት የቆየው ሰባት ወር ብቻ ነው ። ስለ ሐረር ዘመቻ ጸሐፌ ትእዛዝ ገብረ ሥላሴ በመጠኑ ዘርዘር አድርገው እንደዚህ ሲሉ አሥፍረውታል ። ". . . ዐፄ ምኒልክ የራስ ዳርጌና የደጃች ወልደ ገብርኤል ከዲና (ያሩሲ ተዋጊ ባላገር) ጋራ ተሰላልፈው መከረማቸው አሳዝኖዎ (አሳዝኗቸው) * በ1879 ዓ. ም. በኅዳር 4 ቀን ወደ አሩሲ ለመሔድ ተነሡ . . . በታኅሣሥ 10 ቀን ገለምሶ ከገለምሶ ተነሥተው ወደ ሐረርጌ ተንዙ ። በ18 ቀን (ታኅሣሥ 1879) ሒርና ሰፈሩ ። በ21 በወ በራ መገናኛ ቡርቃ ወንዝ ሰፍረው . . . በ24 ቀን ገበያ ወንዝ ላይ ሠፈሩ ።

"በዚያ ቀን አሚር አብዱላሂ ምሽግ መሽጎ ጨለንቆ ላይ ተሠልፎ ይጠብቅ ነበር ። ነገር ግን ፣ በነጋው (በማግሥቱ) ለቆት ሔዶ ባዶውን ተገኘ ። በ25 ቀን ሚታና ወበራ መገናኛ ጨለንቆ ላይ

1 I. Guidi, I Frammenti Relativi alla Storia di Abisinia በሚል ርዕስ ካሳተመው ውስጥ ። ተ.ጸ.መ. የግራኝ አህመድ ወረራ ፣ ገጽ 155 ። Marcus, Life and Times of Menelik

2 በገጽ 90 ምኒልክ ደብዳቤውን የጻፉት እ.ኤ.አ. ጁን 4/1885 ነው ይላል ። ይህም ግንቦት ወር 1877 ዓ.ም. መሆን አለበት ። ልዩነቱ የ8 ዓመታት ነውና ።

* በርሳቸው አነጋገር አሳዝኖዎ ይላል ። ባባቶቻችን አጸያፍ ስለ ንጉሥ ሲጸፍ አሳዝኗቸው አይባልም ።

ሠፈሩ ። በ26 ቀን በዓለ ልደት (ገና) ቀርቦ ነበርና ሰርድ ከብት ለማምጣት ወራሪ (ዘራፊ) * ሔዶ ብዙ ላም ተያዘ ። የሐረሩም ገዥ የአሚር አብዱላሂ ሠፈር ወራቢሊ ላይ ታየ ። ከዚያ ለዕርቅ አስበው 'ግባ እኔ ላንተ ነው እንጂ የመጣሁት አገር ለማጥፋት አልመጣሁም። ተገባህ ተተገዛህ አገር አልነሣህም ኋላ ይጠጥትሃል' ብለው ላኩበት ። እርሱ ግን ፥ ይህን ቢልኩበት የፈሩት መስሎት መልክተኞችን አሰራቸው'' በማለት ከዘረዘሩ በኋላ ፥ ጸሐፌ ትእዛዙ ስለ ውጊያው እንደዚህ ብለዋል ''. . .አሚር አብዱላሂ 'ዛሬ (ታኅሣሥ 29 ቀን) በዓለ ልደት ነውና ክርስቲያኖች አይሰለፉም(አይዋጉም)' ብሎ መከሮ ጦሩን ጠቅልሎ ሰኔድሩን (ባለጠበንጃውን) ከፊት ፥ መድፎቹን ከመካከል ፥ ቀስተኛውን ከኋላ ፥ ከዚያ ቀጥሎ ፈረሰኛውን ጋሸኛውን * * አሰልፎ በአምስት ሰዓት ወደ ሠፈር መጣ. . .ንጉሡ መነጥራቸውን ከዙፋናቸው ፊት አቁመው ሲመለከቱት ከሠፈር ማዶ ያለውን ቁልቁለት ወርዶ ከደኑ * * * (እፍሱላቱን) * * * * ሰግዶ ለጀሀድ (ለቅዱስ ጦርነት)ሲመጣ አዩት ።

''በዚህ ጊዜ በቁጣ. . . ሠራዊታቸውን 'ሔደህ በለው' ብለው አሰልፈው ሰደዱት ። ንጉሡም የቤት አሽከሮቻቸውን ፥ ዘበኞቻቸውን . . .ይዘው ተከተሉ ። አሚር አብዱላሂም መድፎቹን ማስተኮስ ዠመረ ። በዚህ ጊዜ ከመኳንንትም ፥ ከቤት አሽከሮችም ፥ ከሠራዊትም አጫሪው ፈረሰኛ ሔዶ ገጠመው ። በዚያ ጊዜ ጽኑ ውጊያ ሆነ ። የንጉሡ ሠራዊት መድፎቹን እጅ አድርጎ (ማርኮ) አዞረበት ። የግንባሩም (ግንባር ቀደም ተዋጊ) ሲዘልቅና ሲገጥመው አሚር አብዱላሂ ድል ሆነ ። ነፍጡንም (ጠበንጃውንም) መድፉንም ፥ ሠራዊቱንም ሥላሴ ለቀቡት ንጉሥ (ሰምኒልክ) አበርክቶ ባንድያ ፈረሱ (ጋልቦ በማምለጥ) ራሱን አዳነ ። የንጉሡ ሠራዊት ከወራቢሌ በታች ያቦት ከባሕሩ ድረስ እያሳደደ ድል አድርጎ የሠፈሩን ድንኳን ተቃዶ (ቀዳዶ በመካፈል) ተመለሰ ። ባላገሩንም ለውጊያው ሰብስቦት ነበርና አንማረክም እያለ ጠንክሮ ተዋግቶ ድል ሆነ. . .ንጉሡም ሠራዊታቸው ጠቅሎ ሲገባ ሲመለስ አይተው ፥ ከሠፈራቸው ገብተው ለእግዚአብሔር ምስጋና አቅርበው መላልሰው መድፍ(የደስታ) አስተኮሱ ። [1]

---

* በጠላት ወገን ሆኖ የሚዋጋውን ባላገር ይዝረፍ ብለዋል ማለት ነው ።

* * ጋሸኛ የሚሉት በግራ ከንዱ ጋሻውን እየመከተ በቀኝ እጁ በጦር ወይም በጐራዴ የሚዋጋውን ከፍል ነው ።

* * * ከደኑ ወጣ ብሎ ያለው በር ።

* * * * ከውጊያ በፊት የሚደገም ጸሎት ።

1 ጸ.ት. ገብረ ሥላሴ ፥ ታሪክ ዘመን ዘዳግማ ዊ ምኒልክ ፥ ገጽ 145 ።

ጸሐፌ ትእዛዝ ገብረ ሥላሴ የጦርነቱን ሁኔታ በዚህ ዐይነት ካመለከቱን በኋላ ፥ በማግሥቱ ስለ ከተማው አያያዝ ንጉሡ በድል አድራጊነት ግርማ በእንዴት ያለ አኳኋን እንደገቡ አጠር አድርገው እንደዚህ ብለዋል ። ''. . .በታኅሣሥ 30 ቀን ከጨሰንቆ ተነሥተው በወራቢሌ ወርደው ያቦት ከባሕሩ ዳር ሰፈሩ ። የያቦት ሰዎችም ግብራቸውን አገቡ ። ከዚህ በኋላ ራስ ዳርጌን ለጓዝ (ጥበቃ) ደጅን ትተው በጥር 10 ቀን ወደ ሐረርጌ ገሠገሡ ። አሚር አብዱላሂም ጦር እንደ ደረሰበት ባየ ጊዜ 'ልግባ ፥ ልገዛ ፥ አገርዎንም አያጥፉት' ብሎ ላከ ። ዐፄ ምኒልክም '. . . እሺ ምሬሃለሁ' ብለው አማሬሳ ወንዝ ላይ ሠፈር አደረጉ ። እርሱም ፈርቶ ሌሊቱን ሚስቱንና ልጆቹን ይዞ ጠፋ ።

''በነጋው የአሚር አብዱላሂ አጐት ሀሊ አቡበከር ፥ የሱፍ በር ከሊን ፥ ቃዲ አብደላንና ሌሎችንም ብዙ ሽማግሌዎች ይዘው 'አሚር አብዱላሂ ሌሊት ጠፋብን ግምብዎን (ከተማውን) ይቀበሉን ሕዝቡንም አያጥፉት ንጉሥ ሆይ' አሉ ። በዚህ ጊዜ ንጉሡ በጅሮንድ አጥናፌን * ከተማውንም ዕቃውንም ለመቀበል ሰንደቅ ዓላማቸውን አሲዘው ሰደዱ ። የሻቃ ተክሌን * * ባላምባራስ ዳምጠውን * * * የሻቃ አድነውን * * * * የሻቃ ገበየሁን * * * * * በሩን ለመጠበቅ አዘዙ። በዚያም ቀን በመካከል ላይ በድዋንበር ፈረስ መጋለ በሚባለው አደባባይና በአምስቱ በር የንጉሡ ባንዲራ ቆመበት* * * * * *

ከዚህ በኋላ ፥ ንጉሡ በሦስተኛው ቀን (ጥር 3 ቀን) በሥርዓተ መንግሥት ሆነው ዘውዳቸውን ደፍተው በልብሰ መንግሥታቸው አጊጠው ፥ ሠራዊቱ አምሮ ተሰልፎ መድፉም ፥ ጠበንጃውም ሙሉ ግባት ተተኩሶ ሐረርጌ ከግንቡ ገቡ ። በዚያም ጊዜ አብረው የዘመቱት ካህናት ወደ ጃንሆይ ገብተው ''ኃጢኣ ተስዓ ወተሰዓተ ነገደ ቆመ ሣህለማርያም *******ማዕበለ ባሕር ምድረ ሐረርጌ ገብአ ወወጽአ

---

* በኋላ ቢቶዶድ ተብለው በዐድዋ ጦርነት ጊዜ ዋና የሰንቅ ኃላፊ የነበሩት ።

** በኋላ ፊታውራሪ ተብለው ወሊጋን ሲያስተዳዳድሩ ኖረው ዐድዋ ከጦርነት ላይ የሞቱት ።

*** በኋላ ፊታውራሪ ተብለው መስክብ ተልከው ሲመለሱ ዐድዋ ጦርነት ላይ የሞቱት የነራስ ደስታ አባት ።

**** የሻቃ አድነው በኋላ ሲቶ መኳስ ሆነው ዐድዋ የዘመቱ ።

***** በኋላ ፊታውራሪ ተብለው በዐድዋ ጦርነት ጊዜ የጦር አበጋዝ ሆነው በታላቅ ገፍግንነት ሕይወታቸውን ከጦሩ ሜዳ የወዉ ።

****** የኢትዮጵያ ባንዲራ ተተክለ ለማለት ነው ።

******* ሣህለ ማርያም የምኒልክ የክርስትና ስም ነው ።

በሰላም'' ብለው በወረብ ማሸብሸባቸውን ፤ ከዚያም ንጉሡ የሐረር ጌን ሰዎች ገንዘባቸውም ቤታቸውም እንዳይነካ በየደጃቸው ጠባቂ ዘበኛ ማስቆማቸውን ከገለጡ በኋላ ፣ በመጨረሻ በጥር 20 ቀን ሐሙስ የሐረርጌን ግዛት ለባላምባራስ መኰንን ፣ የደጃዝማችነት ማዕረግ ጨምረው ከሰጡ ወዲህ አሚር አብዱላሂን ለመፈለግ (ለማሳደድ) በጥር 22 ቀን ወደ ባቢሌ ገሥግሠው የሁለት ቀን ዘመቻና ወረራ ካደረጉ በኋላ ብዙ ሰው አስገብረው ብዙ ከብት ይዘው ወደ ሐረር እንደ ተመለሱ ከተማረከው ውስጥ ለማራኪው ሁለት እጅ ለንጉሥ ፣ ሦስት እጅ (ከ5 ውስጥ 2 እጁ ለማራኪው 3 እጅ ለመንግሥት ለማለት ነው) ስጥተው ከዚሁ ከዘመቻው ላይ ከተዘረፈው ውስጥ በጦርነቱ ሰዓት በቅሎው ፣ ፈረሱ ፣ አህያው ለሞተበት ወይም ለጠፋበት አደላደሰው በመስጠት ከጦር ሠራዊቱ ፣ ከመድፉና ፣ ከጠበንጃው ከፍሰው ሰደጃዝማች መኰንን ትተው ወደ ከተማቸው ወደ እንጦጦ በየካቲት 28 ቀን መግባታቸውን ፣ ጊዜው የሁዳዴ ወራት በመሆኑ በከበሮ በጽናጽል ማኅሌት (ምስጋና ማቅረብ) ማድረግ ምንም በተለምዶ ከልክል ቢሆንም ፣ ሕግን በሕግ እንሻር (ንሥቱ ሕገ በእንተ ሕግ) በማለት ''መን ከር ተአምሪሁ ለመድኃኒነ ሣህለ ማርያም'' * እያሉ የሦስቱ አድባራት ካህናት በከበሮና በወረብ እንደ ተቀበሏቸው ጸሐፌ ትእዛዙ ለታሪክ በተዉልን መጽሐፍ አብራርተውታል ። [1] ደግሞ ከሐረር ወደ እንጦጦ ሲመለሱ ከያዙት ምርኮ ውስጥ በሰንሰለት የተያዙ ውሾችና በቀፎ ውስጥ ያሉ ርግቦች ስለነበሩ ሥራ ቢቶቹ ''የምኒልክ ነገር ይመስለኛል ተረት ፣ አሞራው በቀፎ ውሻው በሰንሰለት'' እያሉ ዘፈኑ ይባላል ።

ከዚህ በፊት የግራኝ አህመድ ወረራ በሚባለው መጽሐፍ እንዳመለከትሁት ፣ ምኒልክ በሕይወታቸው ለኢትዮጵያ ከሠሩት ታላላቅ ውለታዎች ውስጥ ሐረርጌን ግብጾች ከሾሙት ከአሚር አብዱላሂ እጅ በዚህ ዐይነት ውጊያ መውሰዳቸው ብቻ ሳይሆን ፣ እንግሊዞች በቅርቡ ከያዙት በዘይላና ፈረንሳዮች ወደፊት ከሚይዙት ከጅቡቲ ለመደባለቅ ሲያደቡ ፣ በእንግሊዝ የተደገፈው የኢጣልያ መንግሥት እንደ ምጥዋና እንደ አካባቢው ግብጾች በሚለቁት አውራጃ መተካትን እንደ ደንበኛ መብትና ተግባር በመቁጠር ሐረርን ለመያዝ በሚመኝበት ሰዓት ከኃያላኑ መንግሥታት ቀድመው መያዛቸው አንደኛውን ከፍተኛ

* ካህናቱ ለጥምቀት በዓል ከድን ላይ ተጠቅሶ ለክርስቶስ የተደረሰውን ለምኒልክ አወራርሰው ማዜማቸው ነው ።

1 ጸ.ት ገ/ሥላሴ ፣ ታሪክ ዘመን ዘዳ. ምኒልክ ፣ ገጽ 147 ።

ሥፍራ መያዝ አለበት ። ከርሳቸው መኳንንቱ ፣ አመቤቶቹ ፣ ተራው ወታደር ፣ የወንዱ አሽከር ፣ የሴቷ ገረድ ለዚህ ብሔራዊ አንድነት ደማቸውንና ወዛቸውን ያፈሰሱት ሁሉ በሕይወት ሳለነው ባለውለታ ናቸው ።

በዚያን ጊዜ ፣ እርሳቸው ችላ ብለው ወይም የኃያላኑን መንግሥታት ጠብ በሩቁ በመፍራት በወዳጅ ዐይን ከሚያዩት ከኢጣልያ ንጉሥ ጋር ላለመጣላት ሲሉ ሐረርን በዚህ ዓመት ተሸቀዳድመው ባይዙኖሮ ፣ ሁለቱ መንግሥታት ፈረንሳይና እንግሊዝ እንኳን ምንአልባት ቅኝ አገር በመጥገባቸው ችላ ይሉት ነበር ቢባልም ፣ ቅኝ አገር የናፈቀው የኢጣልያ መንግሥት ሐረርን ቀድሞ ቢይዘው ኖሮ የኢጣልያ ሐረርን መያዝና የኢጣልያ ሱማሌ ይባል ከነበረውና በኋላ ከያዘው ከቅኝ ግዛቱ ጋር መደባለቁ የማይቀር ስለነበረ ፣ በሁለተኛው የዓለም ጦርነት ፍጻሜ የእንግሊዝና የኢጣልያ ሱማሌ የተባሉት በጎብረት የመንግሥት አቋም ሲያገኙ የሐረርጌ ዕድል እምን ውዝግብ ላይ ያርፍ ነበረ ብሎ ለማሰብ ቀላል ነው ። ስለዚህ የኋለኛው የ1940—45 ዓ.ም. የነበረው ውዝግብ በ1879 ዓ.ም. የልደት በዓል ዕለት ጨለንቆ ላይ በቅድሚያ ተወገደ ማለት ነው ። ያገር ወሰን እንዳይደፈር ከመታገል ጋር ማስወገዱን አንድ ጊዜ ለዘለቄታ የማድረጉ ተግባር ያሁኑና የሚመጣው ትውልድ ፈንታ ነው ።

የሐረርጌ አውራጃ በንጉሥ ምኒልክ መያዙ እንግሊዞችንም ፣ ፈረንሳዮችንም በጣም ቆጭቷቸዋል ። እንደ ተያዘም ለመቃወም ሳይሞክሩ አልቀሩም ፣ በጦር ኃይል መቃወሙንም አልፈለጉትም ። ነገር ግን በሎንዶን የእንግሊዝ መንግሥት የውጭ ጉዳይ ሚኒስትር ሳሊስበሪና የፈረንሳይ አምባሳደር ሙሴ ዋዴግተን በ1880 ዓ.ም. ስለ ሱማሌ ቅኝ ግዛታቸው በተለዋወጡት የስምምነት ጽሑፍ ላይ በቁጥር 4 ''ሐረርጌን ይዘን ወደየግዛታችን ለመደባለቅ ምኞት የለንም ። ሌላም ኃይል ይኸንኑ አውራጃ እንዲይዘው አንፈቅድለትም'' የሚል ቃል አስፍረው ተስማምተውበት ነበር ። [1] ነገር ግን የኢጣልያ መንግሥትና እነዚህ ሁለት ኃያላን መንግሥታት የሚቃወሙበትን መንገድ ጊዜና መሣሪያ ሲያማርጡ ፣ ምኒልክ በሐረርጌ ላይ ይዘታቸውንና የሐረርጌን ኢትዮጵያዊነት እያደር እያጠባበቁ ስለሔዱ ፣ በነዚያ በኩል የታቀደው ተቃውሞ ዐውቆ በመክሸፍ የውሃ ላይ ኩበት ሆኖ ቀረ ።

1 ''. . . the two governments engage not to endeavour to annex Harar, nor to place it under their protectorate. In taking this engagement, the two governments do not renounce the right of opposing attempts by any other power to acquire or assert any rights over Harar. . .'' (S. Petrides, L'Ethiopie et les Covoitises Allemandes, pp. 135—139.)

ጥንት እነ ዐፄ ዓምደ ጽዮን ፣ እነ ዐፄ ዘርዓ ያዕቆብ የነበሩበት ፣ በግራኝ ወረራ ዋዜማ እነ አባ ገብረ እንድርያስ ፣ እነ ራስ ደገልሃን ፣ እነ ራስ ወሰን ሰገድ ፣ ከግራኝ ወረራ ፍጻሜ በኋላ እነ አዝማች ፋኑ ኤል ፣ እነ አቤቶ ሐመልማል የተጋደሉበት ሐረርጌ አሁን በመጨረሻ ዐፄ ምኒልክ ከያዙት ወዲህ ራስ መኮንን ከመኳንንቶቻቸው ጋር ከሸዋውና ከቤጌምድሩ ፣ ከጐጃሜውና ከትግሬው ፣ ከአሮሞውና ከጉራጌው ተወላጅ ጋር ለዚህ ምድር የአዕምሮና የጉልበት ኃይላቸውን አፍሰውበታል ። የነዚህ የቀደምቱ የትክለኞቹ ተወላጆች ዛሬ በሕይወት የሚገኙት አገሬ ሸዋ ነው ፣ ቤጌምድር ጐጃም ፣ ትግራይ ነው በማለት ፈንታ የሐረር ተወላጅ ነን ይላሉ ። ከሀገሬው ተወላጅ ከአደሬው ፣ ከሱማሌው ፣ ከአሮሞውና ከኢሳው ፣ ከአዳሉ ጋር ዘራቸውንና ልማዳቸውን ደባልቀው ይኖሩበታል ።



የመጨረሻው የሐረር ገዥ አሚር አብዱላሂ

(ከሪቫርድ ፓንክረስት ዝግጅት)
(ኢትዮጵያ ኢንግሬቭድ)



ንጉሥ ምኒልክ ከአሚር አብዱላሂ ጋር የተዋጉበት
የጨለንቆ ቦታ

ሐረርን ስለመያዛቸው ዐፄ ምኒልክ ለኢጣሊያው ንጉሥ ለው ምቤርቶ የጻፉት

(አርኪቪዮ ስቶሪኮ ዴ ሶፕሬሶ ሚኒስቴሮ ዴል አፍሪካ ኢታሊያና ፣ ሮማ)

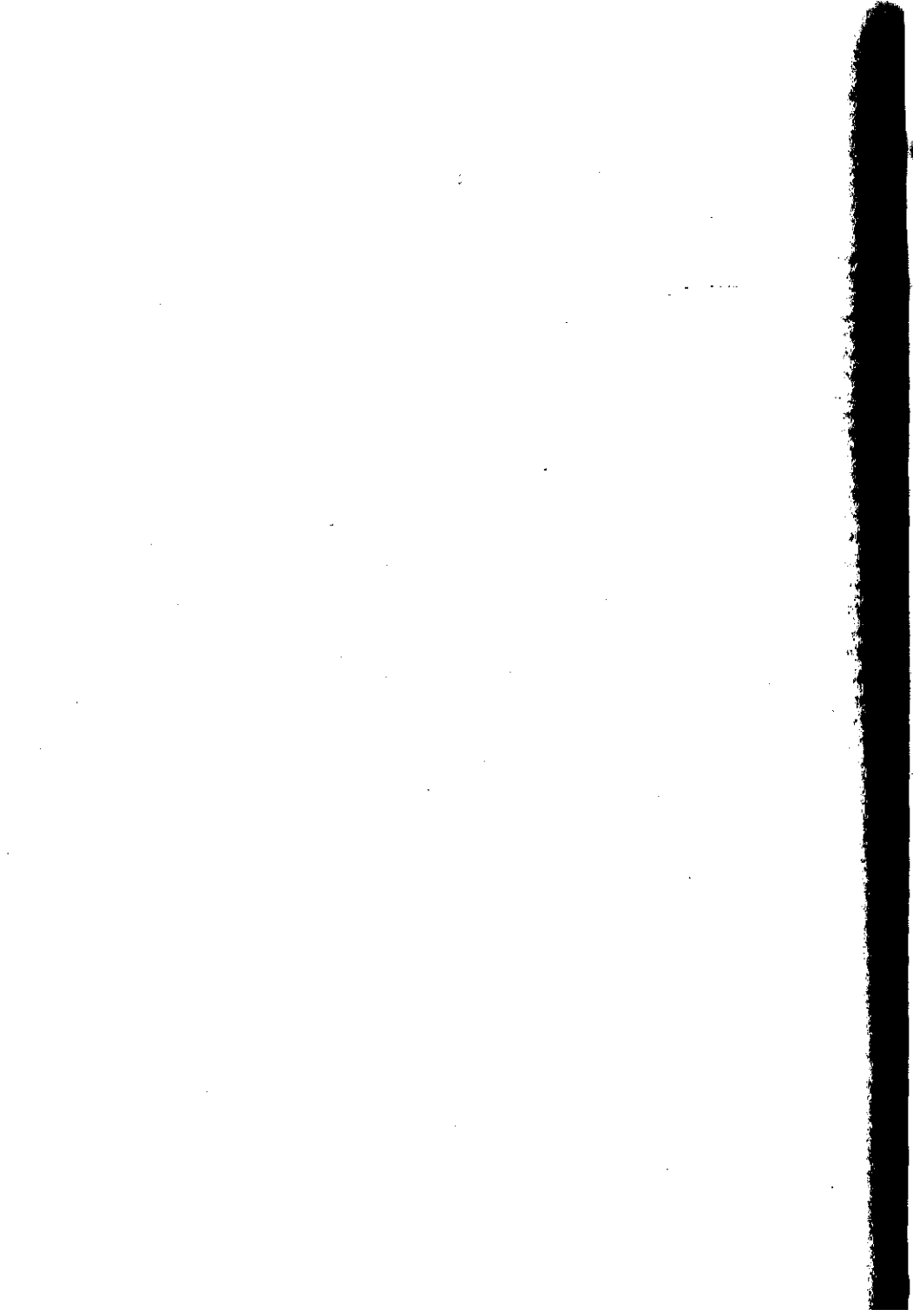



ሐረርን ስለመያዛቸው ዐፄ ምኒልክ ለኢጣሊያው ንጉሥ ለው ምቤርቶ የጻፉት

(አርኪቪዮ ስቶሪኮ ዴ ሶፕሬሶ ሚኒስቴሮ ዴል አፍሪካ ኢታሊያና ፡ ሮማ)

ምዕራፍ ሐያ ስድስት

የደጃች ኃይሉና የደጃች ወልደ ሚካኤል የዘር አንድነት
የባላባቶቹ የሥልጣን ፍልሚያ

ንጉሠ ነገሥቱ ዐፄ ዮሐንስ ሁለት ጊዜም በሚዳ ጦርነት ግብጽን ቢያሸንፉም ፣ የእሸናፊ ወሰን የለውም በማለት በተለይ ከጉራዕ ጦርነት ወዲህ የተከበበውን የግብጽን ጦር ወደኋላቸው እንዳለ ትተው ከነሠራዊታቸው ወደ ምጽዋ ገሥግሠው ከቀይ ባሕር ወዲህ ማዶ የነበረውን የግብጽ አገዛዝ ጠራርገው ማስወጣት ሳያምራቸው አልቀረም ነበር ። ነገር ግን ፣ ይኸን ለማድረግ በቅድሚያ በመላው የኢትዮጵያ ግዛት በየአውራጃው የሚገኙትን መሳፍንትና ባላባት በቁጥጥራቸው ሥር ማድረግ ነበረባቸው ። ይኸን ከማድረጋቸው በፊት ከሐማሴን ወደ ቆላው ወደ ምጽዋ ወርደው ፣ ወደ ግራም ፣ ወደ ሐባብና ወደ ቦጐስ፣ ወደቀኝም ወደ ዙላና ወደ አራፋሊ ታጥፈው ከግብጾችና እነርሱንም ከተጠጉት የእስላምና የክርስቲያን ባላባቶች ጋር በመዋጋት ያለ ኃይላቸውን እዚያ ላይ ቢያደክሙ ኖሮ ፣ ከዚህ በፊት ደጋግመን የጠቀስናቸው የሸዋ ፣ የወሎ ፣ የሰቆጣ ፣ የቤጌምድር ባላባቶች በላያቸው ላይ ሊነሡ ፣ ወይም ባይነሡም የንጉሠ ነገሥቱ ኃይል ሲዳከም ለወደፊቱ የማይበገሩ ባላጋራዎች ሊሆኑ በቻሉ ነበር ።

ይኸን አስቸጋሪ ሁኔታ በትክክል ተገንዝበውት ስለነበር ሁለት ጊዜ ከሩቅ አገር ፣ ባሕር ተሻግሮ ፣ ከግብጽ በምጥዋ በኩል ጦር ልኮ ከአስወጋቸው ጠላታቸው ከአፄ ኢስማኤል ጋር ነገሩ እንዳይከር "ወንድሜ ወዳጄ" እያሉ ደብዳቤና ገጸ በረከት እየተለዋወጡ በሰላም ድርድር የግብጽ ጦር ከሐማሴንና ከአካለ ጉዛይ ለቆ እንዲወጣ መጣጣር ግዴታ እንደ ሆነባቸው አጋባቢ ሊገነዘበው ይችላል ። እንደዚህ በልስላሴ ካልያዙት ፣ "ለእንደርታው ለወልደ ሥላሴና ለዓድዋው ለራስ ሚካኤል ስሑል ተወላጅ ለዮሐንስ አንገዛም" የሚሉት እላይ ከጠቀስናቸው ሌላ በዚያው በቅርቡ ከነበሩት ከደጃች ወልደ ሚካኤል በቀር የእጋሜው የሰባጋዲስ ወገኖች ሳይቀሩ ለመሸፈትና ቢመቻቸውም መንግሥታቸውን ከመቀማት አይመለሱም ነበር ።

በዚያን ሰዓት ፣ ከሁሉም የበለጠ ያሠጋቸው የነበሩት ዋናው የዙፋን ባላንጣቸው የሸዋው ንጉሥ ምኒልክ ነበሩ ። ስለዚህ ከጉራዕ

ጦርነት በኋላ አሳባቸውን ወደ ሽዋ አምርተው ወደዚያ ተጉዘው ምኒልክን ለማሳመን ሲዘጋጁ በግብጾች ግንባር የነበረውን ጉዳይ በለዘ ብታ ለመያዝና የሰላም ድርድር ለማድረግ እንደ ተገደዱ ሁኔታው ያስረዳል ። ሆኖም ጉዳዩ ካገር ወረራ ዐልፎ የሃይማኖት ጦርነት ጠባይ ጭምር ስለያዘ ፣ ምኒልክም ሌሎቹም ፈንገጥ የማለት መልክ ቢያሳዩም ከአገርና ከሃይማኖት ባላንጣ ጋር በግልጽ አልተደረቡም ።

ከዐፄ ዮሐንስ በኩል ሐቀኛ የሰላም መንገድ ቢፈለግም ፣ በሰምምነት እስረኛውንና የገዛ ልጁን ካገኘ ወዲህ ፣ በመሸነፉ የቆጨውና ዘመናዊው የጦር መሣሪያው ባዔ ዮሐንስ እጅ በመግባቱ እንደ እሳት ያንገበገበው ኢስማኤል በሰላሙ ድርድር ጊዜ ከዐፄ ዮሐንስ መላክተኞች ከነእቶ ገብረ እግዚአብሔር እጅ የወዳጅነት ደብዳቤና ገጸ በረከት እየተቀበለ ፣ የራሱንም ገጸ በረከትና ወዳጅ መሰል ደብዳቤ ወደ ዐፄ ዮሐንስ በሚልክበት በዚያው ሰዓት ለዐፄ ዮሐንስ ባላጋራ ለደጃች ወልደ ሚካኤል ውስጥ ውስጡን እርዳታ እየሰጠ ለማጠናከር ይሞክር ነበር ። በዚህ ምክንያት ፣ ለዋናው አዝማች ለራቲቭ ፓሻ እንደዚህ ብሎ ጽፎለት ይገኛል . . . "ደጃች ወልደ ሚካኤል ወታደሩን ይዞ ለሐማሴን ግዛት ተሾሞ የመጣውን ደጃች ኃይሉን ሔጂ ልሰር ብሎ ቢያማክርህ እትከልከለው ። በዚህ መስመር እንዲ ያውም መፍቀድ ብቻ ሳይሆን ያገሩን ተወላጅ ሰብስቦ የሚዋጋበትን መሣሪያም ገንዘብም ልትሰጠው ይገባል ። ይሁን እንጂ ፣ ወልደ ሚካኤል ኃይሉን ሊወጋ መሔዱ በኛ ፈቃድ መሆኑን እንዳይገልጽ መጠንቀቅ አለበት ። ምናልባት ወልደ ሚካኤል ኃይሉን ወግቶ መማረኩ የተወራና ከንጉሡ ከዮሐንስ ዘንድ 'ምንድነው ምክንያቱ' የሚል ጥያቄ የተላከብህ እንደሆነ ነገሩን በፍጹም እንደማታውቅና ወልደ ሚካኤል ያደረገው ያለፈቃድህ መሆኑን መግለጽ አለብህ ። እንዲያውም አጠራጣሪውን ሁኔታ ለማስወገድ ለወልደ ሚካኤል 'ከኃይሉ መዋጋትህን እንቃወማለን' የሚል ጻፍለትና 'በጐን ደግሞ የጻፍነው ለውሸት ነው እንዲያውም በርታ' ብለህ በጽሑፍ እስረዳው" ።[1]

በዚህ ደብዳቤ ላይ በሕዝብ መሪነት በከፍተኛ ደረጃ የተቀመጠው የኢስማኤል የቅጥፈትና የማጭበርበር አቅሞ በግልጽ ይታያል ። በዚህ ዐይነት ራሱ ሁለት ጊዜም ጦር ልኮ በማዋጋት ዮሐንስን ማጥቃት ያቃተውን አሁን በገዛ ወገናቸው ለማስጠቃት ፈለገ ። በዚሁ ጐን ደግሞ ፣ ደጃች ኃይሉ ባዔ ዮሐንስ ፈቃድ ተሾመው ወደ ሐማሴን

1 G. Douin, Histoire du Kedive Ismael, pp. 1029 1042.

መምጣታቸውን ሲረዳ በፊተኛው ጊዜ ከራቲቭ ፓሻ ጋር የተጻጻፉትን ደብዳቤ ፈልጎ ፣ "ይኸው እርስዎን ከድተው ጽፈውልኝ ነበር" አስኝቶ ንጉሡን ከታማኞቹ ለማጣላት ጥረት አድርጓል ።[1]

በእንዱ በሐማሴን ግዛት ዘመዳሞቹ ወልደ ሚካኤልና ኃይሉ ሊዋጉ ከዝግጅት ላይ ይገኙ ነበር ። የወልደ ሚካኤልና የኃይሉ አባቶች ከጐንደር ነገሥታትና መሳፍንት ሲሾሙ ሲሻሩ የኖሩ ናቸው ። በዕድሜ ከደጃች ወልደ ሚካኤል ደጃች ኃይሉ 15 ዓመት ያህል ይበልጣሉ ። እነዚህ ሁለት ባላባቶች ርስተ ጉልታቸው የደጃች ኃይሉ ጸሐዘጋ ሲሆን ፣ የወልደ ሚካኤል ሐጸዘጋ ይባላል ። ሁለቱም እዚያው ሐማሴን ውስጥ በዘር ግንድ የተገናኙ ሆነው ሳለ ፣ እንደ እነሱ አባቶቻቸው በሐማሴን ግዛት ሲዋጉም ፣ ሲታረቁም ብዙ ዘመን አሳልፈዋል ።

ሁለቱ ባላባቶች የኖሩት ፣ የኢትዮጵያ ነገሥታት ሥልጣናቸው የወደቀበትና መሳፍንት በየአውራጃው ተመሥርተው እርስ በርስ በተዋጉበት ዘመን ነበር ። በሽዋ መርዕድ አዝማች ወሰን ሰገድ ፣ በጐጃም እነ ራስ መርዕድ ኃይሉ ፣ በሰሜን እነ ራስ ገብሬ ፣ በቤገምድር እነ ራስ አሥራትና እነ ራስ ወልደ ገብርኤል ነበሩ ። ከነዚህም በኋላ እነ ራስ ትግሣ መርሶ በጐንደር የእንደራሴነቱን ሥፍራ የያዙበትና በየጊዜው እርስ በርሳቸው እየተዋጉ በመተላለቅ ሥልጣን የሚሻሙበት ጊዜ ነበር ።

በዚሁ ጊዜ ፣ ከመረብ ወዲያና ከመረብ ወዲህ ባለው የትግረና የትግራይ ግዛት እነ ራስ ወልደ ሥላሴ በእንደርታ ፣ እነ ደጃች ገብረ ሩፋኤል በተምቤን ፣ እነ ደጃች ሰባጋዲስ ወልዱ በእጋሜ የገነኑበት ጊዜ ነበር ። የደጃች ወልደሚካኤል እያትና እጮት እነ ከንቲባ ተስፋና እነከንቲባ ዘርዓይ ሐማሴንን ሲገዙ ኃይሉ በሐማሴን ውስጥ የወጣትነት ጊዜያቸውን ካሳለፉ ወዲህ ለደጃች ሰባጋዲስ ልጅ ለሹም አጋሜ ካሳ እድረው ከርሳቸው ጋር ሳሉ ፣ የስሜንን ፣ የወልቃኢትንና የጸገዴን ግዛት ከያዙት ከደጃች ውቤ ኃይለ ማርያም ጋር ለጦርነት በተሰለፉበት ሰዓት ኃይሉ ከካሳ ጋር ሆነው በ1832 ዓ.ም ውቤን ተዋግተዋል ። ድሉ የውቤ ሆኖ ጌታቸው ካሣ ሲማረኩ እርሳቸው እምልጠው ወደ ህገራቸው ወደ ጸሐዘጋ(ሐማሴን) ሔደዋል ። በዚህም ጊዜ እባታቸው ተወልደ መድኅን እርጅተው እቤት መዋል ዝምረው ነበርና በእባታቸው ፈንታ እርሳቸው ከሹም አጋሜ ካሳ የደጃዝማችነት ማዕረግ

1 Ibid.

እንዳገኙ ከጦርነቱ መልስ የጸአዘጋን ግዛት ይዘው ማስተዳደር እንደ ዠመሩ ከላይ እንዳልነው ፣ የሹም አጋሜ ካሣና የደጃች ኃይሉ ባላጋራ ደጃች ውቤ የሁለቱን ተቃዋሚዎች እየመለሱ ግዛታቸውን ከመረብ ወዲያ ባለው በሐማሴን ፣ በአካለ ጉዛይና በሠራዬ እውራጃ አስፋፉ ።

በዚህ ጊዜ ኃይሉ ግዴታ ሆኖ ለደጃች ውቤ ስለ ገቡላቸው ፣ የሐ ማሴንን ግዛት መርቀውላቸው ወደ ስሜን ተመለሱ ። ከዚህ በኋላ የሠራዬ ሕዝብ "እኛንም ጭምር ይዘው ከውቤ እገዛዝ ያድኑን" የሚል አሳብ ስላቀረቡላቸው "እሺ" ብለው የሠራዬንና የሐማሴንን ግዛት ይዘው በውቤ ላይ እንደ ሽፈቱ ሳይቀናቸው ቀርቶ በውቤ ትእ ዛዝ ታስረው ወደ ስሜን መጥተው በግዞት ላይ እንዳሉ በ1847 ዓ ም ዐፄ ቴዎድሮስ ከውቤ ጋር ተዋግተው ያሸነፉ ጊዜ ኃይሉ ከሰር ቤት ወጥተው በሹመት እንደገና ወደ ሐማሴን ተላኩ ። ቀጥሎ ባለው ጊዜ በ1852 ዓ ም ባዬ ቴዎድሮስ ላይ የደጃች ውቤ እህት የወ/ሮ የውብ ዳር የልጅ ልጅ ደጃች ንጉሤ (አገው ንጉሤ) ሸፍተው ከሰሜን አል ፈው በትግራይና በትግሬ ላይ በተሰፋፉበት ሰዓት ኃይሉ ለቴዎድሮስ በመታመን ከንጉሤ ጋር ከተዋጉ በኋላ ተሸንፈው ንጉሤ የሐማሴንን ግዛት ለወልደ ሚካኤል ወንድም ለደጃች መርዕድ ሰጡ ። በዚህ ዐይ ነት ኃይሉ በደጃች ውቤና ባዬ ቴዎድሮስ እንደዚሁም ባዬ ተክለ ጊዮርጊስና ባዬ ዮሐንስ ጊዜ እንድ ጊዜ ሲሾሙ ፣ ሌላ ጊዜ ሲሻሩ ወይም ሲጋዙና ሲታሰሩ ቆይተዋል ።

ከዐፄ ቴዎድሮስ ሞት ወዲህ ዋግሹም ጐበዜ ላስታንና ትግራ ይን በሚገዙበት ጊዜ ቀደም ብለው ወልደ ሚካኤል ስለ ገቡላቸው ፣ ኃይሉን ሽረው ለወልደ ሚካኤል የደጃዝማችነት ማዕረግ ጨምረው ስለ ሰጡዋቸው ፣ ከእገው ንጉሤ ሞት በኋላ ለቴዎድሮስ ታማኝ የሆኑት ደጃች ኃይሉ በዚህ ጊዜ ከደጃች ወልደ ሚካኤል ጋር ተዋጉ ። በሌላ በኩል ደግሞ በዚሁ ዘመን በእንደርታ ፣ በተምቤን ፣ በዐድዋ የገነኑት ደጃች ካሳ (የወደፊቱ ዐፄ ዮሐንስ) በዚህ ጊዜ ጎብረታቸው ከደጃች ወልደ ሚካኤል ጋር ነበር ። በተረፈ በዚሁ መካከል የሽሬው ባላባት ራስ ባርያው ገብረጻድቅ በትግራይ ላይ ካፄ ቴዎድሮስ ተሾመው ከነ ደጃች ካሳ ጋር በደብረሲና ተዋግተው ባርያው ስለ ተሸነፉ በደጃች ከሳ ፈቃድ ወልደ ሚካኤል ወደ ግዛታቸው ተመለሱ ። ቀጥሎ ባለው ጊዜ ካሳ (ዮሐንስ) እንደገና ወልደሚካኤልን ሽረው ኃይሉን በሐማሴን ሲሾሙ ፣ ወልደ ሚካኤልን በእናታቸው አገር በቃርኒሽምና በደምበሳን ወስነዋቸው ቆይተው ነበር ።

በዚህ ዐይነት ምስቅልቅልና ዝውውር ሁኔታ ላይ እንዳሉ ካሳ ከዐፄ ተክለ ጊዮርጊስ ተዋግተው ንጉሠ ነገሥት በሆኑበት ጊዜ ባርያው

ከልብ ስለታመኑላቸው ፣ በጠቅላላው ከመረብ ወዲያ ባለው በሠራዬና ሐማሴን ላይ ጠቅላይ ገዥ አደረጉዋቸው ። በዚሁ ጊዜ የግብጽ መን ግሥት ባለፈው እንዳነበብነው ፣ በኢትዮጵያ ላይ መስፋፋት ስለገ መረ ከራስ ባርያውና ካፄ ዮሐንስ ጋር ያላቸውን ጠብ ለመበቀል ሲሉ ወልደ ሚካኤል በግድ ወደ ግብጾች ተጠጉ ። ነገር ግን ዐፄ ዮሐንስ በጉራዕ ጦርነት ፍጻሜ ላይ እስከ ካይሮ ድረስ እነ አቶ ገብረ እግዚ አብሔርን እየላኩ ከክዲቭ ኢስማኤል ጋር የሰላም ውል በሚደራደሩ በት ጊዜ ለሐማሴን የደጃች ወልደ ሚካኤልን ነዋሪ ባላንጣ ደጃች ኃይሉ ተወልደ መድኅንን ሾመው ልከው እርሳቸው በዚሁ ዓመት (1870) ዓ ም የሸዋውን ንጉሥ ምኒልክን ለማስገበር ረዥሙን የሸዋ ጉዞ ዠመሩ ።

ምዕራፍ ሐያ ሰባት

ደጃች ኃይሉና ራስ ባርያው ከደጃች ወልዶ ሚካኤል ጋር በየተራ ተዋግተው እንደሞቱ ፣ በሐማሴን የሻለቃ አሉላ እንግዳ መሾም ፣ የራስ ወልዶ ሚካኤል ፣ ከምሕረት በኋላ እስራት

በፊት ደጃዝማች በሚባሉበት ጊዜ ፣ በጉንደት (ጉንዳጉንዲ) ጦርነት ወልዶ ሚካኤል ካፄ ዮሐንስ ወገን ሆነው ከግብጾች ጋር በዝግንነት እንደ ተዋጉ ብዙ ግብጻውያንንም በመማረክ ንጉሠ ነገሥቱን አስ ደስተው የሐማሴንን ግዛት ተቀብለው ነበረ ። ፬ኋላ ግን ፣ የጉራዕ ጦር ነት ሲቃረብ ዐፄ ዮሐንስ ሠራዊታቸውን ይዘው መረብን ተሻግረው ወደ አከለ ጉዛይ ሲጓዙ የወልዶ ሚካኤልን የሥልጣን ተፋላሚ ደጃች ኃይሉን አስከትለው ስለመጡ ፣ እኔን ሽረው ሹመቴን ለኃይሉ ሊሰጡ ነው በሚል ጥርጣሬ ከንጉሠ ነገሥቱ ሸፍተው ወደ ግብጾች መግባታቸውን በዚህም ጊዜ የግብጽ ባለሥልጣኖች ለወልዶ ሚካኤል የራስነት ማዕረግ ሰጥተው እንዳስደሰታቸው ተጽፏል ።

በፊተኛው ወቅት ያሰቡትን አናውቅም እንጂ ፣ ንጉሠ ነገ ሥቱ በጉራዕ ጦርነት ድልን ከተጐናጸፉ በኋላ ፣ ከመረብ ምላሽ ያለውን የሐማሴንን ግዛት ለደጃች ኃይሉ ተወልዶ መድኅን መስጠታ ቸው የተረጋገጠ ነው ። በዚህም ጊዜ ፣ ንጉሠ ነገሥቱ ከሐማሴን ዐድዋ ከዚያ ወደሸዋ ሲጓዙ ኃይሉ ወደ ሐማሴን ሔደው ማስተዳደር ዠመሩ። ከጉራዕ ጦርነት በፊት በውድም ፣ በግድም ወደ ግብጾች ተጠግተው ከነበሩት ውስጥ ብዙ ሰዎች እየመጡ ገቡላቸው ።

ዳሩ ግን ፣ በሚዳ መዋጋት ያልሆነላቸው ፣ ወይም በውል ሰላም አድርጎ ከልብ መታረቅም የቆጫቸው ግብጾች [illegible] እንዳመለከት ነው ፣ ባንድ ወገን ላፄ ዮሐንስ የሰላም እጃቸውን እየዘረጉ ፣ ሁለተኛ ውን እጃቸውን በዚያው ሰዓት ለወልዶ ሚካኤል ዘርግተው የጦር መሣሪያም ፣ ገንዘብም በጐን እያቀበሉ በቁጥጥራቸው ሥር የነበሩትን እነ አቶ አስገዶምን ፣ እነ አቶ ወልዶ ጋብርንና ሌሎቹንም እንዲተባበ ሩዋቸው አድርገው ከኃይሉ ጋር ለመዋጋት በሚዘጋጁበት ሰዓት በወታደራዊ ትጥቅ ረገድ የወልዶ ሚካኤል ከኃይሉ የበለጠ ዘመናዊ ነት ነበረው ። ስለዚህ ደጃዝማች ወልዶ ሚካኤል በግብጾች ውስጣዊ

ድጋፍ እየተረዱ በራሳቸው ታማኝ የሐጻጋ ጦራቸው ላይ የእከለ ጉዛይን ፥ የሐልሃልንና የሰሐርትን ተዋጊ ጦር በማስተባበር መጥተው ጻዕሮ ካውሎስ ሠፍረው ፥ "የኔ የሆንክ ተከተለኝ" የሚል መልእክት በያለበት ልከው ስለነበር የሚናብ ዘርዓይ ፥ የካርኔሽም ፥ የደምበሳን ተወላጅ አጋማሹ ገባላቸው ። ወጣቱ ልጃቸው ደጃች መኰንንም አብረው ስለነበሩ ፥ ከዚህ በፊት በዕሮ መኻንና በእምባዘሪብ ላይ በተደረገው ጦርነት ዦግንነት ማሳየታቸውን አባትዮው በማስታወስ ፥ "አሁንም ዕድላም ነህና የድል ዝንጣፊ* ይዘህ አዝማች ሁነን " አሉዋቸው ይባላል ።

በበኩላቸው የደጃች ኃይሉ ሰዎች ከፊሎቹ "ያለንበት ሠፈር ስለማይመቸን ፥ ወደ ቋራ ጉብታ ሔደን እንዋጋ" ብለው አሳብ ቢያቀርቡ ሌሎቹ ደግሞ "ግዴለዎትም እዚሁ ሆነን እንዋጋ አይሥጉ" ብለው ስለመለሱላቸው እሳቸው ም፥

"እኔ ኃይሉ
የደም ደመና
ትልቁ ወርካ**

ብወድቅም ብዙ ቅርንጫፍ ይዤ ነው የምወድቀው" ብለው ፎክረው ፥ "ሁልህም ታጠቅ" ብለው አዘዙ ። ከዚያ ከመንደር ወጣ ብለው በገበያ አጠገብ በነበረ ሜዳ ላይ ጦራቸውን አሰለፉት ።

በዚህ ጊዜ ወልደ ሚካኤል ከጦራቸው ለየት ብለው አንድ ሰው ብቻ አስከትለው ፥ የጠላታቸውን ሠፈር የመዋጊያውን ምቹ ቦታ ለመርመር የጻሐዘጋን ከተማና የኃይሉን የጦር ሠፈር ወለል አድርጎ ከሚያሳይ ቦታ ሆነው እየተመለከቱ ለድሉ ሥጋት ስለ አደረባቸው ፥ "በውኑት ይኸን ጦር እችለው ይሆን? ይኸን ድል ብትሰጠኝ ስመለስ የሚገባህን ስለት አቀርብልሃለሁ" ብለው ለቅዱስ ጊዮርጊስ እንደ ተሳሉ የሐንስ ኮልሞዲን ያሰባስበው አፈ ታሪክ ያመለክታል ።

እኝሁ ጸሐፊ ጦርነቱ ከመዠመሩ በፊት አንዳንድ የጻሐዘጋ ሰዎች ባንድ ወገን ከደጃች ኃይሉ ጋር ሆነው ውስጡን ከደጃች ወልደ ሚካኤል ጋር እየተላላኩና ገንዘብ እየተቀበሉ ከድተው ስለነበረ ይኸን

* የድል ሰረቲ
** በትግርኛ —እነ ኃይሉ
እነ ሰርብ ደም
እነ ዐባይ ጻዕሮ

ያወቀው ሁሉ ፥ "እነዚህ ጌታውን እንደ ሸጠ እንደ ይሁዳ ናቸው" እያለ በማማት ሲያወግዝ አንዳንዶቹም ፥ "የሰኞ ቀን አይሆነንምና የዛሬው ውጊያ ይቅርብን" ብለው ቢያመለክቱ ፥ "ከዚህ በፊት እኔ ያልኩትን አልተቀበላችሁም ፥ አሁን ዝም ብላችሁ መዋጋት አለባችሁ" ብለው ደጃች ኃይሉ ወደ ወከዳባ ጉዟቸውን ቀጠሉ ። የተጓዙትም ወደቤት ምካህ የሚያደርሰውን መንገድ ወልደ ሚካኤል ሳይዙት ለመቁረጥ ነበር ። ዳሩ ግን ፥ ወልደ ሚካኤል ከዚሁ ከቤት ምካህ ሌሊቱን ገሥግሠው ሲነጋጋ ወደ ወከዳባ ደረሱና ወታደሮቻቸው ምቹ ምቹውን ሥፍራ ይዘው ፥ በልባቸው ተኝተው እያነጣጠሩ ሲጠብቁ ደጃች ኃይሉ ይኸን ሁሉ ሳያውቁ ዝም ብለው ወደ ጠላቶቻቸው አቅጣጫ ሲጓዙ ፀሐዩዋ ፊት ሰፊት ሆና የጠላታቸውን ሠፈር ለመ መልከት አስቸግራቸው እንደነበረ ጸሐፊው ያመለክታሉ ።

ስለዚህ የጻሐዘጋ ሰዎች ሳያስቡት ከደጃች ወልደ ሚካኤል በኩል የጻዳከስታኑ ፥ ያቶ ወልደ ገብርኤል ልጅ ጉግሣ ከፊረስ ሆኖ ወዲያና ወዲህ ሲል ስለታየ ፥ ወዲያው የደጃች ኃይሉ ሰዎች የጌታቸውን ድን ኳን ተከለው ለጦርነት ሲዘጋጁ መሪውም ደጃች ኃይሉ በበቅሏቸው ላይ ሆነው 'እነ እገሌ በዚህ ፥ እነ እገሌ በዚያ ሁኑ' እያሉ ሲያስተናብሩ የደጃች ወልደ ሚካኤል ወታደሮች ከተደበቁበት ቦታ እነጣጥረው ተኩሰው መቷቸው ። በዚህ ጊዜ መመታታቸው የገባቸው የገዛ ሰዎቻቸው ደጋግፈው ከበቅሎ እውርደው እተነጠፈ አንበሳ ቆዳ ላይ እንዳስቀመጧቸው ወዲያው ሞቱ ።

የጻሐዘጋ ሰዎች በብዛት ተኩስ ቢከፍቱ የደጃች ወልደሚካኤል ሰዎች (ሐጻጌች) ፀሐይዋ በጀርባቸው ስለ ነበረች ፥ ምንም ሳይቸገሩ የነዚህን ዐይኖቻቸውን እያጭበረበረች አነጣጥሮ ለመተኩስ ባስቸገረቻቸው በደጃች ኃይሉ ወታደሮች ላይ እያነጣጠሩ በመተኮስ ብዙ ሰው ይጥሉ ዠመር ። ከነዚህም ወገን ግን ፥ የሚተኰሰው 'የመታውን ይምታ' እየተባለ እንደዚሁ ቢሆንም ብዙ ሰው መግደላቸው አልቀረም ። በዚሁ ጊዜ የራሳቸው የደጃች ወልደሚካኤል ልጅ ደጃች መኰንን ተመትቶ ወደቀ ።

ከዚህ በኋላ ፥ የጻሐዘጋ ሰው ከጦሩ ሜዳ እየሸሸ መሔድ ሲገርመር ደጃች ወልደ ሚካኤል ድል በማድረጋቸው ተደስተው ፥ "ምርኮኛውን እሰሩ እንጂ አትግደሉ" ብለው ሳለ በኋላ ግን ፥ የሚወዱት ልጃቸውን የደጃች መኰንን በውጊያው ላይ መሞቱን ባዩ ጊዜ ፊታቸው ባንድ ጊዜ በቁጣ ተለውጦ ጸሐዘጋውን ፥ "ያዘው! በለው! ግደለው! ቆራርጠው!" እያሉ በፊታቸው ያገኙትን ሁሉ ይገድሉ ነበረ ። ወደ ጻሐዘጋ መንደር ገብተው የጻሐዘጋ ተወላጅ የሆነውን ሁሉ እንዳስፈጁት መሬቱ

ሁሉ በጸሐዘጋዎች ሬሳ ተሸፍኖ እንደነበረ ጸሐፊው ይገልጹና ከዚሁ አያይዘው በደጃች ኃይሉ ሬሳ ጉን ካቶ ተስፋ ጽዮን የተወለደው የልጅ ልጃቸው ፣ የካሳና የእቶ አላ (አሉላ) ልጆች ፣ የልጅ ሸፍርና የልጅ አባይ ሬሳ ፣ የሌሎችም ወድቆ ይታይ ነበረ ። በዚህ ቀን የጸሐዘጋ ከተማ የአዲ ገብሩ ፣ የአዲ ተከላይ ፣ የአዲ ኸፈለት መንደሮች መቃጠላቸውን ባገር ተወላጁ ጸሐፊ በትግርኛ ተጽፎ ኮልሞዲን ባሳተሙት መጽሐፍ ላይ ተዘርዝሮ ይገኛል ።

የስመ ጥሩው የደጃዝማች ኃይሉ አባ ሐባል ሕይወት በዚህ ዐይነት ተፈጽሚል ። ሲታሰሩ ሲፈቱ መኖራቸውን በጠቅላላ ዕድሜያቸው 68 ዓመት መሆኑን ካመለከተ በኋላ ፣ ሐማሴንን የገዙበት (ያስተዳደሩበት) ዘመን 30 ዓመት መድረሱን ዜና መዋዕሉ ይገልጻል ።

ዐፄ ዮሐንስ ፣ በሽዋ ምኒልክን በ1870 ዓ.ም. እሳምነው ቦሩ ሚዳ (ወሎ) ላይ ከንጉሥ ምኒልክ ጋር በመተባበር የሃይማኖትን ጉዳይ በጉባዔ እከራከረዋል ። ተዋሕዶ ሃይማኖትን ካጸኑ በኋላ ፣ እስላሞች ከርዕትና እንዲነሡ ዐውጀው ከሁለት የታወቁ የወሎ ባላባቶች እንደኛውን መሐመድ ዐሊን በሚካኤል ሥያሜ ከርስትና ራሳቸው እንሥተው በራስነት ማዕረግ በወሎ ሾመዋል ። ከዚያም ዐፄ ዮሐንስ ከወሎ ወደ ለለዋ ሔደው ያመፁባቸውን ራስ ኃይሉን በማባረር ላይ በነበሩበት ሰዓት በሐማሴን ላይ የሾሟቸውን የደጃች ኃይሉንና የደጃች ወልደ ሚካኤልን ጦርነትና የኃይሉን መሞት ሰሙ ። ሁኔታው ብዙም ያስገረማቸው ወይም ያናደዳቸው አይመስልም ። ምክንያቱም በፊተኛው ዘመን ኃይሉም እንደ ወልደ ሚካኤል የእርሳቸውን እነሣሥ ሲቃወሙ የኖሩ ነበሩ ። ባፄ ዮሐንስም እጅ 16 ዓመት እንደ ታሰሩ ዜና መዋዕሉ ያወሳል ።

ስለዚህ ደጃች ኃይሉ በወልደ ሚካኤል እጅ መሞታቸውን ዐፄ ዮሐንስ እንደ ሰሙ በንዴት ሔደው ደጃች ወልደ ሚካኤልን በመግደል የኃይሉን ደም በመበቀል ፈንታ ነገሩን ውጠው በትዕግሥት ፥ "ባለፈው ጥፋትህ ምሕረት አድርጌልሃለሁ ፣ ወደኔ ብትገባ በሐማሴን ላይ እሾምሃለሁ" ብለው ሦስት መነኩሳትን ቢልኩባቸው ፣ ወልደ ሚካኤል ባደረጉት ሁሉ ንጉሠ ነገሥቱ ከልብ እንደማይምሩአቸው በመጠራጠር ወይም በስመ ጥሩው በደጃች ኃይሉ ላይ ባገኙት አሸናፊነትና በእጃቸው በገባው የጦር መሣሪያ በመተማመን ይሁን አይታወቅም ፣ ለጊዜው አልገባም ብለው የእምቢታ መልስ ሰጡ ። ከዚህ በኋላ ፣ ንጉሠ ነገሥቱ ለሐማሴን ራስ ባርያው ገብረ ጻድቅን ሾመው ላኩ ።

ራስ ባሪያው በሐማሴን ላይ ሲሾሙ የጌታቸውን ትእዛዝ በመፈጸም በ1870 ዓ.ም. ወደ ሐማሴን ሔደው በቤት ምኻእ ሠፈሩ ። እዚያም ሳሉ "ደጃች ወልደ ሚካኤል መጣብዎ" ቢሏቸው "እንዴት እኔ እባ ጋላ እኔ እሔድበታለሁ እንጂ እሱ አይመጣብኝም" ብለው ፎከረው ፣ ወደ ወልደ ሚካኤል ሲጓዙ ፊታውራሪ ገብረ አብ የሚባሉት "ከደጃች ወልደ ሚካኤል ጋር መዋጋቱን እንተውና ከዚህ ሥፍራ ብንሔድ ይሻላል . . ." ቢሏቸው ፣ "ዝም በል አይዞህ አትፍራ ወልደ ሚካኤል እኔን ለመዋጋት የሚችል ይመስልሃልን" ብለው ተቆጥተው ለውጊያ ተዘጋጁ ።

በበኩላቸው የጦር ዘዴ ከራሳቸውም ፣ ከግብጾችም የተለማመዱት ኃይለኛው ደጃች ወልደ ሚካኤል ጦራቸውን ሰብስበው ወደ ካርኔ ሽም ሲጓዙ ፣ "በድንገት ደርሰን አደጋ ለመጣል እንዲመቸን እትነጋገሩ ፣ አትሸልሉ" የሚል ትእዛዝ ሰጥተው በዝምታ እየተራመዱ አምባደርሆ* ደረሱ ። በጉዞም ጊዜ አንድ ወታደር በፊተኛው የጦርነት ጊዜ ሰኞ ቀን በወከድባ በደጃች ኃይሉ ላይ የተገኘውን ድል አወራርሶ "ላሌ ላሌ . . . " እያለ የሽለላ ግጥም መግጠም ሲዠምርና ጓደኞቹ "ዝም በል!" እያሉ ሲቆጡት ወልደ ሚካኤል ተዉት ይጨርስ ስላሉ ፥

"ላሌ! ላሌ! ሰኑየ ሰኑየ ሰኑይ ወክ ድባ
ድራርይ ትኽልእ ምላሕ ሂባ**"

ብሎ ከሸለለ በኋላ ፣ ወልደ ሚካኤል በደስታ "አይዞህ አንድ በቅሎ እሰጥሃለሁ" ብለው ተስፋ ሰጥተውት ጉዞአቸውን ቀጥለው አድ ነፋስ ከደረሱ በኋላ፣ እንዳለፈው ከደጃች ኃይሉ ጋር እንዳደረጉት ፀሐይዋ በጀርባቸው እንድትሆን ሲሉ ወደ ቀኛቸው ወደ ቤተ ጊዮርጊስ ታጥፈው ቤት ምኻእ ከሚባለው ቦታ ላይ ሰኞ ግንቦት 12 ቀን የሚካኤል ዕለት ከራስ ባርያው ጋር ውጊያ ገጠሙ ። በዚህም ጊዜ ደጃዝማች ወልደ ሚካኤል በፈረሳቸው እንዳሉ እየፎከሩ ገብተው በመዠመሪያ ጦርነቱን የዠመረውን ፊታውራሪ ገብረ አብን*** አነጣጥረው ከፈረሱ ላይ እንዳለ መቱት ። በዚህ ጊዜ ከራስ ባርያው ጦር ጋር ተባብሮ የነበረው የጸሐዘጋ ሰው መሸሽ ሲገምር በዚሁ መካከል

---

* 12 ኪሎ ሜትር ከአሥመራ ።

** ሰኞ ለት (በወከዳባ ከደጃች ኃይሉ ጋር የተዋጉበት ቦታና ቀን) የሰጠኸንን የድኅ ምሳ በዛሬው ሰኞ ምሳችንን አትነሣንም እንደ ማለት ነው ።

*** የብላታ ገብረ መድኅን ልጅ ፣ ገብረ መድኅን የብላታ አገልድም ልጅ ።

ራሳቸው ራስ ባርያው ተመትተው ወደቁ ። ከርሳቸውም ጋር ብዙ መኳንንትና የጸዓዳ ክህስታኑ አቶ ገብረ ሥላሴ (የአቶ አስገዶም ልጅ) ሞቱ ። ድሉም በማያጠራጥር አኳኋን በደጃች ወልደ ሚካኤል አሸናፊነት ተደመደመ ።

በዚሁ ጊዜ ፣ ዐፄ ዮሐንስ ክሰለም ወደ ዐድዋ ተመልሰው የትንሽ ጊዜ ዕረፍት ካደረጉ በኋላ ፣ በወልደ ሚካኤል ላይ ለመዝመት ወደ ሐማሴን ሲጓዙ ደጃች ወልደ ሚካኤል በቦጦስ ፣ በሐባብና በመንሳ ያሉትን የግብጾች እርዳታ ይዘው ንጉሠ ነገሥቱን ለመቋቋም ሞከረው ነበር ። ከዚህ ቀደም ብሎ በደጃች ኃይሉና በራስ ባርያው ላይ የተከታተለ ድል ስለአገኙ ፣ ግብጾቹ ውስጠ ደስታ እየተሰማቸው በራቲቭ ፓሻ እግር ተተክቶ ቆላማውን የቦጎስን ክፍል የሚያስተዳድረው ሶሊማን ኒያዚ ፓሻ ፣ ወደ ካይሮ ተላልኮ የራስ ወርቅ አሠርቶ በመስጠት በመንግሥቱ ስም ቀደም ብለው የተቀበሉትን የራስነት ማዕረግ አጸናላቸው ። በወዲህ በዐፄ ዮሐንስ ወገኖች ዘንድ ግን ፣ ወልደ ሚካኤል ከግብጾች ጋር መተባበራቸውን በመንቀፍ ሐጂ ወልደ ሚካኤል እየተባሉ መጠራት ዠምረው ነበር ።[1]

በዚህም ጊዜ ፣ ዐፄ ዮሐንስ የእከለ ጉዛይን ግዛት ለእጮታቸው ለትልቁ ራስ አርአያ ድምፁ ሰጡ ። ራስ አርአያም ወደ ግዛታቸው ወደ እከለ ጉዛይ ሔደው በጉራዕና በቀይህ ኮር ግብጾች ያሠሩትን ምሽግ እያፈራረሱ አገር በሚያረጋጉበት ሰዓት ፣ እስካሁን ድረስ ጸሐዘጋዎችንና ሐጻጋዎችን ሲያቀጣቅጥ የኖረውን የሐማሴንንና የሠራዬን ግዛት ባስተዳደርም ፣ በወታደርነትም ሲያገለግሉ ለቆዩት ለተምቤኑ ተወላጅ ለሻለቃ አሉላ እንግዳ የራስነት ማዕርግ ጨምረው ሰጧቸው ። ስለዚህም ከዚህ ጊዜ ዠምሮ እኘህ ሰው በሚጽፉት ደብዳቤ ላይ "ራስ አሉላ ዘውእቱ ቱርክ ፓሻ" እያሉ በማኅተም ሲጻጻፉ ይታያል ። 'ቱርክ ፓሻነት'ም ትልቅ ወታደራዊ ሥልጣን ነው ። በዚህ ዘመን በቱርክ ሡልጣን ሥር ያሉትንም ግብጾችን ጭምር ቱርክ ይሏቸው ነበር ።

የሆነ ሆኖ ፣ የዚህን ሁሉ ወሬ ደጃች ወልደ ሚካኤል ሲሰሙ ቀድሞውኑ ነዋሪ በሆኑት ታማኞቻቸው ላይ ፣ ወዲያና ወዲህ እያሉ ካገር ውስጥና ከግብጾችም ጦር ለማስተባበር ሞክረው ነበር ። ነገር ግን ፣ ባሁኑ ጊዜ ንጉሠ ነገሥቱ ዐፄ ዮሐንስ በግብጾች ላይ የሁለት ጊዜ ድል ጌታ ሆነው ፣ የሸዋውን ንጉሥ ምኒልክን አሳምነው ፣ እነ ራስ

1 G. Douin, Histoire du Kedive Ismael, pp. 1088—1043.

ወሬኛን አስረው ፣ የወሎን ባላባቶች ከርስትና አስነሥተው ኃይላቸውን በያለበት አጠንክረው ወደ ሐማሴን በታላቅ ግርማ በሚጓዙበትና ለሐማንሴና ለሠራዬ ራስ አሉላን ፣ ለእከለ ጉዛይ ራስ አርአያን በሾሙበት ሰዓት ፣ ለወልደ ሚካኤል እንደ ቀድሞው ሰው ሊተባበርላቸው አልቻለም ።

በተለይም ደግሞ ፣ የግብጽ መንግሥት በፊተኛው በክዲቭ ኢስማኤል ጊዜ መላ ኢትዮጵያን ለመውረርና ከሱዳን ጋር ለማደባለቅ ባለመበት ዘመን በየአውራጃው የነበሩትን የኢትዮጵያን መሳፍንት ፣ በሩቅ የሚገኙትን እነጂማን ፣ እነ ጉማን ፣ እነ እናርያን ሳይቀር በመላላክ በሚያባብልበት ወቅትና በቅርብ አጠገቡ ለነበሩት ለወልደ ሚካኤል በጎንዘብም ፡ በጦር መሣሪያም ያደርገው የነበረው ሰፋ ያለ እርዳታ ባሁኑ በመጨረሻው ሰዓት አቁሟል ።

ከዚህ ቀደም እንደተባለው ፣ ክዲቭ ተውፊቅ ሥልጣን ሲጨብጥ ባገር ውስጥ እነ ኮሎኔል አህመድ ቤይ አራቢ ያነሡት ንቅናቄ የበለጠ ከችግር ላይ ስለ ጣለው፣ ይኸን ሁሉ ክስረትና ውድቀት ያስከተለውን የአባቱን የመስፋፋት ዓላማ ሰርዞ ወደቤቱ ሰብሰብ በማለት የቤቱን ጸጥታ ማረጋጋትን መረጠ ። በሱዳን የተነሣውንም የማህዲን ንቅናቄ ለማብረድ በቅድሚያ ካዔ ዮሐንስ ጋር መታረቅ አስፈላጊነቱ ስለ ተሰማው ፣ ለዚህ ሁሉ እንዲረዳው ጐርዶን ፓሻ የሚባለውን እንግሊዛዊ ለሱዳን አገረ ገዥነት ሾመ ። በሱዳን ላይ ጠቅላይ ገዥነት የተሾመ ሁሉ በዚያ አካባቢ ያለውን የግብጽ ጦር የሠፈረበትን ቦጦስን ፣ ሐባብንና ሰናሂትን ሁሉ በቁጥጥር ውስጥ ማድረግ ስለ አለበት ፣ በዚህ ጊዜ የንጉሠ ነገሥቱ ወደ ሐማሴን ጉዞና የራስ አሉላ ሹመት ያሠጋቸው ደጃች ወልደ ሚካኤል ከጐርዶን ፓሻ ጋር ግንኙነት ለማድረግና እርዳታ ለማግኘት ቢሞክሩ ነገሩ ሁሉ ተለዋውጦ አገኙት ። ስለዚህ ከግብጽ በኩል ተሰፋ ያደረጉት እርዳታ በፍጹም ሳያስቡት ተሰፋ አስቆራጭ ሆነባቸው ። እንዲያውም ቀድሞ በነራቲቭ ፓሻ ዘመን የነበረው የግብጽ መንግሥት ገንዘብም ፣ የጦር መሣሪያም እንደልብ እየሰጠ የሚያበረታታቸው ሲሆን ያሁኑ አዲሱ ሹም ጐርዶን ፓሻ ፣ "ይኸን አድርግ ፣ ይኸን አታድርግ ፣ አገር አትዝረፍ ፣ ራስ አሉላን አታሰቸግር" የሚል ትእዛዝ እየሰጠ በሌላ በኩል ደግሞ ፣ ይኸው እንግሊዛዊ የግብጽ አገረ ገዥ ካዔ ዮሐንስም ፣ ከራስ አሉላም ጋር በጐን እርሳቸው ሳያውቁ መላላኩን ከመንገድ ባስያዙት የልውውጥ ደብዳቤ ላይ ለመረዳት ችለዋል ። ስለዚህም በጣም ተሰፋ ቆርጠው ፣ "ይኸስ እጂን ይዞ ለመታረቂያ ለመስጠት አይመለስም" በማለት ሳይወዱ በግድ ወዳዬ ዮሐንስ ለመግባት ይላላኩ ዠመር ።

ጐርዶን ፓሻ የዚህን ጉዳይ በሰፊው ለመንግሥቱ ባስተላለፈው የራፖር ማስታወሻ ውስጥ "ራቲቭ ፓሻ 'ሁለተኛ የሐበሻን መሬት (ሐማሴንን) እወስዳለሁ ብለህ እንዳትዋጋ' ብሎ ለወልደ ሚካኤል ቢነግረው አሾፈበት ። ራቲቭ ሔዶ እኔ ሥልጣን ስይዝ መጥቶ አየኝ ። ለወታደሩም ስንቅ ስጠሁት ። በኋላ ግን ወደ ሐማሴን እየዘለቀ ዝርፊያ ስለጀመረ ፣ የወቀሳ ደብዳቤ ብጽፍለት ተቆጣ ። እንዲያውም በተገናኘን ጊዜ ከዮሐንስ እንዲስማማ ብነግረው 'ይልቅስ ዮሐንስ በምኒልክ ላይ ለመዝመት ወደ ሸዋ ሲሔድ እንውጋው' ቢለኝ እምቢ ስላልሁት ተጣላን . . . " የሚል ይገኛል ። በዚህ ዐይነት ወልደ ሚካኤል ከራቲቭም ከተከታዩም ፣ ከጐርዶን ፓሻም ስለተጣሉ፣ ያላቸው ምርጫ ተላልከው ካፄ ዮሐንስ ጋር መታረቅ ነበር ።

ስለዚህ በመስከረም ወር 1871 ዓ ም ላይ ደጃች ወልደ ሚካኤል ወደ ራስ አሉላ ደብዳቤ ልከው ፣ "ወደ ንጉሠ ነገሥቴ ለመግባትና ለመታረቅ አስቤያለሁና እርስዎ ያስታርቁኝ" የሚል ደብዳቤ ላኩ። ራስ አሉላም ፣ ማናቸውንም ሁኔታ ከንጉሠ ነገሥቴ ጋር ተነጋግረው ከተወያዩ ወዲህ ፣ "መልካም ነው አስታርቅዎታለሁ" ብለው መሐላ ጭምር ስለ ላኩባቸው ፣ ደጃች ወልደ ሚካኤል የመሐላውን የምሕረት መልስ ተማምነው በታኅሣሥ ወር ላይ ወደ አከሉም ሔደው ከራስ አሉላ ተገናኙ ። ራስ አሉላም መልካም አቀባበል እድርገው ከተገናኙዋቸው በኋላ ፣ በዚሁ ዓመትና በታኅሣሥ ወር ላይ ወደ ደብረ ታቦር አምተው ከንጉሠ ነገሥቴ ጋር እገናኙዋቸው ። ንጉሠ ነገሥቱም በደስታ ተቀብለው ፣ "ምሬሃለሁ ከግብጾችም የተቀበልኸውን የራስነት ማዕርግ መርቁልሃለሁ ፣ በራስ አሉላ ውስጥ ከመረብ ወዲያ ባለው አገር ሾሜ ሃለሁ" ብለው አሰናበቱዋቸውና ከራስ አሉላ ጋር ወደ አከለ ጉዛይ ተመልሰው ጉራዕ ላይ አብረው ሠፈሩ ።

ከዚህ በኋላ ራስ አሉላ ፣ "በቆላው በኩል ያለው አገር (ቦጐስና ሐባብ ፣ መንሳ) ገና ለመንግሥታችን አልተገዛምና አብረን ሔደን እንድንወጋው ሠራዊትዎን ይሰብስቡ" አሏቸው ። እሳቸውም 'እሺ' ብለው በይፋ ተላልከው ሰዋቸው ሁሉ ሲሰበሰብ ፣ በራስ አሉላ ፈቃድ የራስ ወልደ ሚካኤል ጦር ሁሉም ወደ ቦጎስና ወደ መንሳ ዘመተ ። ወዲያውኑ በ1871 ዓ ም በነሐሴ ወር ላይ ፣ በራስ አሉላ ገፊት ፣ ከንቲባ ኃይሉ የሚባሉት ያቶ ገብራይ ልጅ* "የጦር መሣሪያዎን ግማሹን በምጥዋ ወደብ ግማሹን በየገዳሙ ደብቀዋል" ብሎ በራስ ወልደ

* የራስ ወ/ ሚካኤል የቅርብ ዘመድ ።

ሚካኤልና በልጅዩው በደጃች መስፍን ላይ ክስ አቅርበው ስለነበሩ በዚሁ የተነሣ ፣ የምሕረት ቃል ተሰጥቷቸው የነበሩት ራስ ወልደ ሚካኤል "ተረትተዋል" ተብለው በመስከረም ወር 1872 ዓ.ም. ከልጆቻቸው ከደጃች መስፍንና ከልጅ ኃይለ መለኮት * ጋር በአምባ ስላማ ታሰሩ ። በዚህ ዐይነት ኃይለኛውና ስመ ጥሩው ወልደ ሚካኤል አባ ጐሚዳ ከሁለት የወደቀ ዛፍ ሆነው የወደፊት ዕድላቸው ግዞትና በእርጅና እቤት መዋል ሆነ ። ዝግንነታቸውን ፣ እምቢ ባይነታቸውን የሚያወሳ "እምቢ አለ ወልዱ" በሚል የቅጽል ስም የተቀረፀ የሽኮላ ዘፈን ነበራቸው ።

በወሎና በሸዋ እንደ ቀናቸው ሁሉ ፣ ከመረብ ምላሽ ባለው አውራጃ በትውልዳቸው የሚመኩት የጸሐጸጋው ባለባት ደጃች ኃይሉና የሐጸጋው ራስ ወልደ ሚካኤል በዚህ ዐይነት ሲወገዱ ፣ ዐፄ ዮሐንስ ባላባትነት የሌላቸውን ራስ አሉላን በመሾም ግዛታቸው ፣ የጣልያን ጦር በግብጽ እግር መጥቶ እስኪያደፈርስው ድረስ ፣ ለጊዜው በደንብ ጸና ። በዚህ ዐይነት ለበላይ መሪ ሁሉ ባላባትነት ካለው ተመኪ ሹም ይልቅ ፣ መሪው ራሱ ከድህነት አንሥቶ በሹመት ያሳደገው የበለጠ ይታመንለታል ማለት ነው ።የዚህንም ዐይነት ያቺቺም መስመር ላግዛዛቸው ጥቅም ሲሉ ብዙ መሪዎች ይከተሉታል ። የሆነ ሆኖ ፣ ከዚህ ጊዜ ዠምሮ የወልደ ሚካኤል ኀናነት እየጨለመ ሲሔድ ፣ የራስ አሉላ ዝነኛነት እንደ አጥቢያ ኮከብ እየደመቀ ይሔድ ዠመር ።

* በቀ.ኃ.ሥላሴ ጊዜ ራስ ተብለዋል ።

ምዕራፍ ሐያ ስምንት

ያዜ ዮሐንስና የኢጣልያ መንግሥት የመጠመሪያው ግንኙነት

የኢጣሊያ መንግሥት እንድነቱን ገና በደንብ ሳያቋቁም ባዜ ቴዎ ድሮስ ዘመን ከደጃች አገው ንጉሤ ጋር ተላልኮ እንደነበረ "ዐፄ ቴዎ ድሮስና የኢትዮጵያ አንድነት" በሚለው መጽሐፍ ላይ ጠቅሰናል ። ነገር ግን ፣ ከዚህ ወዲህ 1852 ዓ.ም. የኢጣልያ ንጉሣዊ መንግሥት በደንብ ከተቋቋመና የእሰብን ወደብ እጁ ካደረገ ወዲህ ወደ ኢትዮጵያ በልዩ ልዩ መልክ ዜጐቹን እየላከ አገሪቱን ያስመረምር ዠመር ።

የኢጣልያ ንጉሣዊ መንግሥት ሲቋቋም በያገሩ ተበትኖ የነበረው የኢጣሊያ ተወላጅ ሁሉ ፣"አገርና መንግሥት አገኘን" እያለ በብዛት ከየጕሪቤት እገር ተሰብስቦ መጥቶ ስለ ነበረ ፣ ለጊዜው የሰው ብዛትና የሥራ እጦት ባዲሱ የኢጣሊያ መንግሥት ላይ ክብዶበት ነበረ ። በተቻለ መጠን ሕዝቡ በሌላውም ክፍለ ዓለም በተለይ በአፍሪካ እየተበተነ ሥራ ማግኘትንና በንግድ መክበርን ፣ሕዝቡም መንግሥቱም በትጋት የሚያስቡበት ጉዳይ ሆኖ ነበር ።

ስለዚህ በቅድሚያ በሃይማኖትም ፣በንግድም መልክ እነ ሳፒቶ ፣ እነ ፒየጃ ፣ እነ ስቴላ ፣ እነ ናሬቲ ወደ ሰሜን ኢትዮጵያ እየገቡ ከመሳፍንቱና ከሕዝቡም ይተዋወቁ ዠመር ። ለእሰብ ወደብ የኢጣሊያ መንግሥት የሾማቸው እነ ብራንኪ በመልእክት ካዜ ዮሐንስ ጋር መወዳጀት ዠመሩ ። በተለይ ጃኮሞ ናሬቲ የሚባለው በ1862 ዓ.ም. ወደ ዐፄ ዮሐንስ መጥቶ እንደ ደንበኛ ታማኝ አሽከር ሆኖ በአናጢነት ሙያው የመቀሌን ቤተ መንግሥትና የሚቀመጡበትን ዙፋን አሳምሮ በመሥራት አስደሰታቸው ። ወደ ዐፄ ዮሐንስ የሚመጡትንም የኢጣልያ ተወላጆች ሁሉ እያገናኘ በንጉሡ ዘንድ ያገሩ ሰዎችና መንግሥቱ እንዲታወቁና እንዲወደዱ እያደረገ በርሱም ሰበብ ወንድሙ ጆሴፒ ናሬቲ ወደ መቀሌ መጥቶ ንጉሠ ነገሥቱን ያገለግል ዠመር ።

ናሬቲ ምንም የኢጣሊያ ተወላጅና በዘሩ አውሮፓዊ ቢሆን ፣ በተለይ ቤተ መንግሥቱንና ዙፋናቸውን ሠርቶ ካስደሰታቸውና የሰሎሞንን ፒሻን ከሸለሙት ወዲህ በበዓል ቀን እንግዳም በመጣ ጊዜ

እንደ ኢትዮጵያ መኰንን ጃኖ ወይም ኩታውን አደግድጐ ወደ ንጉሠ ነገሥቱም ዘንድ ገባ ወጣ እያለ ትእዛዝ እየተቀበለ ሲያስተናብር ብዙ የውጭ አገር ሰዎች እንዳዩት በየመጽሐፋቸው ገልጸውታል ።[1] ባለቤቱ ቴሬዛ ትባል ነበር ። ዶክተር ሽምፐር የሚባሉት የጀርመን የዕፀዋት ሊቅ ካንዲት የኢትዮጵያ ወይዘሮ (ወለተ ሩፋኤል) የወለዷት ናት ። ቴሬዛ የአማርኛና የኢጣሊያንኛ ቋንቋ ስታውቅ ጃኮም ናሬቲ በመጠኑ አማርኛም ዐረብኛም እያደበላለቀ ይናገር ነበር ይባላል ።

በዚሁ ሰዓት ፥ በኢጣልያ አገር በሮማ ፥ በጀኖቫ ፥ በቶሪኖ በሚላኖ ብዙ እንዱስትሪዎች ስለነበሩ እነዚህ እንዱስትሪዎች የሚያመርቷቸውን ሸቀጦች የሚሸጡበት አገር ብጣም የሚፈልጉበት ሰዓት ነበረ ። ሸቀጡን በንግድ መልክ ከመላክ በፊት በትድሚያ በኢትዮጵያ ከነበሩት መሳፍንትና ነገሥታት መወዳጀትና ሁኔታውን መመርመር ያስፈልጋል ተብሎ ሲመከርና ሲዘከር ቆይቶአል ። ቀደም ብሎ እነ ጀሴፒ ሳፒቶ በስሜን ኢትዮጵያ ፥ እነ ሳሊምቤኒ በጐጃም ፥ እነ አባ ማስያስና እነ አንቲኖሪ ወደ ሸዋ ገብተው ስለነበር ፥ በእነርሱ አማካይነት ፥ "ከሁሉ የበለጠ የሸዋው ንጉሥ ምኒልክ ባገሩ የአውሮፓን ሥልጣኔ ለማስገባትና ንግድን ለማስፋፋት ፈቃደኛ ነው" የሚል ወሬ በአውሮፓ ተስፋፍቶ ነበር ። "ዐፄ ቴዎድሮስና የኢትዮጵያ አንድነት" በሚለው መድሐፍ ላይ እንዳነብበነው ፥ አባ ሚካኤል የሚባሉ በቱርክ አገር የኖሩ ኢትዮጵያዊ ከምኒልክ ወደ ኢጣልያ ንጉሥ ሙሴ ፒዬር አርኑ የሚባለው የፈረንሳይ ተወላጅ ወደ ካይሮም ፥ ወደ ፈረንሣይም አገር እየሔዱ ሁለቱም ስለ ምኒልክ ፕሮፓጋንዳ ማድረግ ዝምረው እንደነበረ ይታወሳል ።

ስለዚህ በሚላኖ የነበረው የንግድ ምርመራ ማኅበር ወደ ሸዋ ሔዶ የዚህኑ የንግድ ጉዳይ የሚመረምርና ለምኒልክ የተዘጋጀውን ልዩ ልዩ ገጸ በረከት የሚያቀርብ አንድ የመልእክት ጓድ እንዲመረጥ ተደረገ ። ለዚህም ተግባር የሱዳንና የኢትዮጵያን ሁኔታ ያውቃል ተብሎ ፒሌግሪኖ ማቲዎቺ ተመረጠ ። ከርሱም ጋር ጉስታቮ ቢያንኪና ሌሎችም ተደልድለውና ተዘጋጅተው በ1871 ዓ.ም. በጎዳር ወር ከሚላኖ ተነሥተው ወደ ሸዋ በሚያደርሰው ወደብ በዘይላ ወይም በአሰብ በማለፍ ፈንታ በታኅሣሥ ወር ከምጥዋ ወደብ ደረሱ ። አሳባቸው በሰሜን ኢትዮጵያ እድርገው ትግራይንና ጐጃምንም ጐብኝተው ወደ ሸዋ ለማለፍ ነበር ።

1 A. Del Boca, Gli Italiani in Africa Orientale, pp. 83—100.

በዚህ ጊዜ ውስጥ ዕውቁና ያዜ ዮሐንስ ባለሚል የነበረው ጃኮሞ ናሬቲ ከወንድሙ ከጀሴፔ ናሬቲና ከሚስቱ ከቴሬዛ ጋር በካይሮ የዕረፍት ጊዜያቸውን አሳልፈው ወደ ዐድዋ ሊመለሱ ሲሉ ከነዚህ መልክተኞች ጋር በምጥዋ ወደብ ተገናኝተው ተወያዩ ። ናሬቲ በዚያን ሰዓት የመላዋ ኢትዮጵያ ንጉሥ ነገሥት ዐፄ ዮሐንስ መሆናቸውን ፥ ንጉሥ ምኒልክም ወዳጄ ዮሐንስ ገብተው ታማኝነታቸውን ማረጋገጣቸውን ገልጦ ወደ ምኒልክ የመሔዱን አሳብ እንዲሰርዙ አድርጎ ወደ ዋናው ገዥ ወደ ዐፄ ዮሐንስ ቢሔዱ ለኢጣልያ የበለጠ ጥቅም የሚሰጥ መሆኑን በምክር አስገንዝቦ እሺ ከአሰኘ በኋላ ፥ ወዳጄ ዮሐንስ የነዚህን መልክተኞች መምጣት ፥ የነርሱን ደብዳቤ ጨምሮ ፥ በጽሑፍ አስታወቀ ።

ለዚህ መልስ ካጄ ዮሐንስ ፥ "ያንተና የዘመዶችህ ደብዳቤ ደርሶኛል ። ቀድሞ ፈረንሳዮችና እንግሊዝች ሲመጡ ፥ መልካምነታቸውን ገልጸውልኝ ወዳገር ከገቡ በኋላ ለመንግሥቴ እንቅፋት ይፈጥሩብኛል ፥ የሃይማኖትም ችግር ይፈጥሩብኛል ፥ አንተን ስለማውቅህ ሌሎቹም ያንተ ወገኖች እንዳንተው መልካም ይመስሉኛል ፥ አገር የአምላክ ስለሆነ ለክፉዎች ካልሆነ በቀር አገሬን ለማንም አልዘጋም ። ስለዚህ እነዚህን ደጐች ኢጣልያኖች ለማየትና ለመገናኘት እወዳለሁ" የሚል መልስ መጣለት ። የደብዳቤውንም ቃል ሚስትዮዋ ቴሬዛ ናሬቲ ከአማርኛ ወደ ኢጣልያንኛ ተረጐመችላቸውና ጉዞው ከምጥዋ ወደ ዐድዋ ተገፍመረ ።ዐድዋ ገብተው ጥቂት ጊዜ እንዳረፉ ንጉሠ ነገሥቱ ወደሚገኙበት ወደ ደብረ ታቦር መጥተው በግንቦት 20 ቀን 1871 ዓ ም ሲደርሱ ለክብራቸው አምስት ጊዜ መድፍ ተተኰሰላቸው ።

ከዚያም በዚሁ በናሬቲ መሪነት ወደ ንጉሠ ነገሥቱ ቀርበውና፥ እንዳገሩ ልማድ እጅ ነሥተው ለምኒልክ ያዘጋጁትን ዲስኩር በርሳቸው ፊት ተናግረው ፥ ለምኒልክ የያዙትንም ገጸ በረከት አንድ ጠበንጃ ፥ ሁለት ሽጉጥ ፥ አንድ የብረት አልጋ ፥ አንድ የወርቅ ዘውድ ከመከዳ ጋር ፥ የሐርና የክፉይ ጨርቃ ጨርቅና መሐረብ ፥ ሳሙና ፥ ክብሪት ፥ መጠጥ የያዙ ጠርሙሶች አቅርበው ንጉሡን አስደሰቱ ። ቀጥሎም ወደ ማረፊያቸው ሔደው ዕረፍት ካደረጉ በኋላ ፥ በአምስተኛው ቀን የመልእክቱን ዓላማ የሚገልጥ ጽሑፍ ዋናው መሪ ሰጣቸው ። ያንንም ንጉሠ ነገሥቱ በቴሬዛ አማካይነት ትርጒሙን በአማርኛ ከሰሙት በኋላ ፥ ስለንግዱ ጉዳይ "እሺ" ብለው እርሳቸውም ስለ አውሮፓ ሁኔታ ፥ ስለ ኢጣልያ ንጉሥ ስለ ኡምቤርቶ ጤንነትና ሁኔታ ጠያይቀዋቸው ሲጨርሱ ፥ በበኩላቸው ንጉሠ ነገሥቱም ለኢጣልያ ንጉሥ ደብዳቤና ገጸ በረከት ለመላክ ይዘጋጁ ዝመር ።

ጉስታቮ ቢያንኪና ሌሎችም በኢትዮጵያ ሲቀሩ ወደ ኢጣልያ አገር ለሚመለሰው ለማቲዎቺ ሁለት የአንበሳ ግልገሎችና እንድ ደብዳቤ ለኡምቤርቶ እንዲሰጥ አስረከቡት ።

ለኢጣልያ ንጉሥ የላኩት የደብዳቤው ቃል ከዚህ እንደሚከተለው ነው ።

"መልእክት ዘሥዩመ እግዚአብሔር ዮሐንስ ንጉሠ ነገሥት. . . ይድረስ ከንጉሥ ኡምቤርቶ ፊተኛው ዘኢጣልያን* እንዴት ነዎ ። እኔ እግዚአብሔር ይመስገን ደህና ነኝ ። ከዚህ በፊት ደብዳቤ ያልጻፍኩለዎ መንገዱ በእስላም እጅ ተዘግቼብኝ ነው ።** አሁን እንኳን ይህን ወረቀት የጻፍኩለዎ ከኢጣልያን በመጡ ነጋዶች ምክንያት ነው ። ሌላ ጉዳይም እንዳልጽፍልዎ በፊት ወዳጅነትዎን አገኘው ብዬ ነው ። አሁንም የፍቅር ምልክት ይሆን ዘንድ እንድ ተባት (ወንድ)ና አንድ እንስት (ሴት) ሁለት የአንበሳ ጉቺላ (ግልገል) ሰድጃለሁ ። ተጽሕፈ በጐንደር ከተማ ሰኔ 14 ቀን 1871 ዓ.ም.

በዚህ ዐይነት ፣ እነ ማቲዎቺ "በሰሜን በኩል አድርገን ፣ ወደ ሽዋ ዘልቀን ፣ ከምኒልክ ጋር የንግድ አሳብ እንለዋወጣለን ብለው ዐቅደውት የነበረውን (አሳብ) ጀኮሞ ናሬቲ ምንም እንኳን በዚህ ጊዜ ዮሐንስና ምኒልክ በስምምነት ላይ መሆናቸውን ቢያውቅ ፣ የመልክተኞቹ ወደ ሽዋ መሔድ ንጉሠ ነገሥቱን ቅር እንደሚላቸው በመገመት በምክር አስቀራቸው ። ስለዚህ ማቲዎቺ በምርመራና በእደን ምክንያት የጣናን ሐይቅና ጐጃምን ጐብኝቶ ከንጉሠ ነገሥቱም ጋር የንግዱን ልውውጥ ተነጋግሮ በየጊዜው ንጉሡ ግብር በሚያገቡበት (በሚያበሉበት) ሰዓት እየተጠራ ተጋብዞ ሲጨርስ ፣ በሰኔ ወር ላይ ከዚህ በላይ የተጻፈውን ደብዳቤና ሁለቱን የአንበሳ ግልገሎች ተረክቦ ከንጉሠ ነገሥቱ ዕቍሰናብቶ በምጥዋ በኩል አድርጎ ወዳገሩ ተመለሰ ።

ጉስታቮ ቢያንኪ ግን ፣ ከማቲዎቺ ተለይቶ አንድ ጊዜ ወደ ጐጃም ፣ እንድ ጊዜ ወደ ሽዋ እየተዘዋወረ ብዙ ጊዜ እዚያው መቀሌ ንጉሠ ነገሥቱ ባሉበት ቆየ ።

ማቲዎቺ ወደ አገሩ ከተመለሰ በኋላ ፣"በሐበሻ አገር" በሚል ርዕስ ከንግዱ ግንኙነት በቀር ስለ ጉዞውና ስላየው ነገር ሁሉ ባሠፈረው

* ኡምቤርቶ ቀዳማዊ ለማለት ነው ።

** የግብጾቹን አያያዝ መጥቀሳቸው ነው ።

ጽሑፍ ላይ ስለ መልካቸው እንደዚህ ይላል ። "ዮሐንስ የዐርባ ዓመት ሰው ናቸው ። ቆንጆ ሳይሆኑ እስደሳች መልክ አላቸው ። ከፅድሚያቸው በላይ የሸመገሉ ይመስላሉ ። ባለፈው ብዙ የሁካታ ፣ የእድማና የጦርነት ዘመን እንዳሳለፉ ከፊታቸው ላይ ይነበባል ። የጢማቸው ጠጉር እጭርና ትንሽ ነው ። የራስ ጠጉራቸው ተጠላልፎ ተሠርቷል ።" *...[1]

ማቲዎቺ በሐቅ መንገድ ኢትዮጵያና ኢጣልያ ተስማምተው ንግድ እንዲለዋወጡ ከልቡ ሲመኝ ፣ ቢያንኪ ግን የሻምበልነት ማዕረግ የነበረው ወታደር ስለነበረ ፣ ዋና ምኞቱ ኢጣልያ በኢትዮጵያ ላይ የገዥነት ሥልጣን የምታገኝበትን መንገድ ያውጠነጥን እንደነበረ የሁለቱም አሳብ ከየመጽሐፋቸው ላይ ይነበባል ።

በመካከሉ ሸዋንና የኢትዮጵያን ደቡባዊ ከፍል ለመጐብኘት የተመደቡት እንቶኒዎ ቸኪና ኪያሪኒ ጀዎቫኒ የሚባሉት የጉስታቮ ቢያንኪ ጓደኞቹ በጌራ ሲያልፉ የጌራ ባላባት (ጌራ ጌኔ) ሁለቱንም የምኒልክና የጐበና ሰላዮች ናችሁ ብሎ አስሯቸው ስለ ነበረ ፣ ይሽንኑ ላይ ዮሐንስ አመልክቶ ካፄ ዮሐንስ ወደ ራስ አዳል ትእዛዝ አስተላልፎ በራስ አዳል ማስፈራራት ከሁለቱ የኢጣልያ አገር ጐብኚዎች አንዱ ኪያሪኒ ጀዎቫኒ እዚያው ጌራ ሲሞት ፣ አንቶኒዎ ቸኪ ተለቆ ወደ ሸዋ እንዲመጣ አደረገ ።

በዚህ ሁሉ ምክንያት ፣ ቢያንኪ ካፄ ዮሐንስ ተላምዶ የንጉሠ ነገሥቱን መልእክት ይዞ በ1873 ዓ ም ወደ ኢጣልያ አገር ተመልሶ በ1875 ዓ ም እንደገና ወዳፄ ዮሐንስ ከኮንት ሳሊምቤኒ ፣ ከዲያናና ከሞናሪ ጋር መጥቶ ባለሟል ሆነ ። በእርሱም አማካይነት ንጉሠ ነገሥቱ ለጠቅላይ ሚኒስትሩ ለሲኞር ፓስኩአሌ ማንቺኒና ለሌሎች አራት የኢጣልያ ባለሥልጣኖች የሰሎሞንን ኒሻን ፣ ለራሱም በቅሎ ከሙሉ መሣሪያዋ ጋር እንዲሁም ጦርና ጐራዴ ከሙሉ ልብስ ጋር ሽልመው መልሰው ወደ ኢጣልያ ሊሰዱት ሲዘጋጁ፣ በቅድሚያ ንጉሠ ነገሥቱ ለኢጣልያ ንጉሥ እንደዚህ የሚል አንድ ደብዳቤ አዘጋጁ። "መልእክት . . . ለትግራይም ፣ለሸዋም ፣ ለሌላው ለአማራውም አገር የሀገርም መንግሥትም ፣ የኢጣልያ ሰው ጉዳይ ያለው ሁሉ በአርሆና በጨው በኩል እየወጣ (እያለፈ) ወደ ከተማዬ ወደ መቀሌ እየገባ (እየመጣ ጉዳዩን ያደርጋል ፣ ይፈጽማል) ከአቶ ቢያንኪ ጋር ተማክሬ ወረቀት ጽፌልዎ ነበር ። እንግዲህ ግን አቶ ቢያንኪን ወደ ሌላ ጉዳይ

* ሹሩባ ነው ማለቱ ነው ።

1 P. Matteucci, In Abyssinia, pp. 11—50.

አይስደዱብኝ እየተመላለሰ የእርስዎና የኔ ተግባር (ጉዳይ) በእርሱ እንዲፈጸም . . .”

ዳሩ ግን ፡ ጉስታቮ ቢያንኪ በ1876 ዓ.ም. “ወደ አውሳ ሔጄ አገር እመረምራለሁ ፡ መንገድም እከፍታለሁ” ብሎ ከሁለት ጓደኞቹ ከዲያና ከሞናሪ ጋር ጉዞ ጀመረ ። “እገሩ በረሃማና ውሃ የሌለበት ለሕይወትም አደጋ ያለበት ነው” ብለው ንጉሥ ነገሥቴም ፡ ሌሎቹም የመከሩትን ሳይሰማ መሪ ይዞ ወደ ማኽል በረሃ ሲደርስ መሪው ከድቶት ጥሎት ጠፋ ። ደንከሌዎቹም አግኝተው ከሁለቱ ጓደኞቹ ጋር ተደብድቦ የሕይወቱ ፍጻሜ ሆነ ። በጐን ጭፍራ ልኮ ያስደበደበውም ያገሩን መመርመር የማይወደው ራሱ የአውሳው ባላባት መሐመድ አንፋሪ ነው ይባላል ።[1]

እንደዚሁም ፡ ዐፄ ዮሐንስ በኋላቸው በእንግሊዝና በኢጣልያ ውስጠ ሽርክና የሚዘጋጅባቸውን ወረራ በምንም ዐይነት ሳይጠረጥሩ የኢጣልያን ንጉሥ ወዳጅነት ያገኙ መስሏቸው ገጸ በረከትና ደብዳቤ አንድ ጊዜ በማቲዎቺ እጅ ፡ ዳግመኛም በዚሁ በጉስታቮ ቢያንኪና ብራንኪ ጆዎቫኒ በሚባለው አሰብ በሚቀመጠው የኢጣልያ አስተዳዳሪ (ኮሚሳሪዮ ቺቪሉ) አማካይነት በቅንነት መንፈስ ይለዋወጡ ነበር ። ዐፄ ዮሐንስ በዚህ ሰዓት ግብጾችን ሁለት ጊዜ ድል ካደረጉና ምኒልክንም ካስገበሩ በኋላ ፡ በፊታቸውም ሁሉም ነገር የተቃና ሆኖ በሰሜን በኩል በግብጽ ይዞታ ሥር የነበሩትን ቦጎስንና ሰናሂትን ለመረከብ ከእንግሊዝ መንግሥት ጋር የሚላላኩበት ጊዜ ነበር።

ነገር ግን ፡ ንጉሥ ነገሥቱ በቅንነት ወዳጅነቱን ሲፈልጉ የኢጣልያ መንግሥት ባንድ ወገን በግብጽና በቱርክ እግር ጦር ልኮ ምጥዋንና አካባቢውን ለመያዝ እየተዘጋጀ ፡ በሌላ በኩል ወዳጄ ዮሐንስ በርከት ያለ ስጦታና ወዳጅነት አዘል የሆነ የተንኰል ደብዳቤ በመላክ ለማዘንጋት ይጣጣር ነበር ። የእንግሊዝ መንግሥትም በበኩሉ ፡ ዐፄ ዮሐንስ በርሱ ላይ የነበራቸውን መተማመን እያወቀ ከግብጾች ጋር በሒሟት አማካይነት ሲያዋውላቸው የኢጣልያን የወረራ አሳብ ምልክቱንም እንኳን ሳይገልጥላቸው፡ የራሱን ጥቅም ብቻ በማደላደል በሱዳን በኩል ለገጠመው ችግር እርሳቸውን መሣሪያ አድርጎል ። የሁለቱም መንግሥታት ተንኰል ሊገለጥ የቻለው በተከታዩ ዓመት የኢጣልያ ጦር ምጥዋ ገብቶ ወደ ዶጋሊ ሲስፋፋና ራስ አሉላ ከኢጣልያ ጋር ዶጋሊ ተዋግተው ባሸነፉበትና የእንግሊዝ መንግሥት እንደ አስታራቂ ገብቶ ለኢጣልያ አድላዊነቱን በቃልም በጽሑፍም በገለጸበት ጊዜ ብቻ ነበር ።

1 Guido Cortese, Eritrea, pp. 28—30.



መ ል እ ክ ት ፡ ዘ ሥ ዩ ፡ እ ዳ ኢ ል ብ ሔ ር ፡ ዮ ሔ ፣ ስ ፡ ፣ ጌ ሠ ፡ ነ ገ ሥ ት ፡ ፣ ጌ ሠ ፡ ጽ ዮ ፣ ዘ ኢ ቶ ዮ ቋ ያ ፡ ያ ጅ ረ ስ ፡ ከነ ጌ ሥ ፡ ዐ መ ቤ ር ቶ ፡ ፌ ተ ኛ ው ፡ ዘ ኢ ጣ ል ያ ፣ ን ። እ ነ ጂ ት ፡ ፣ ሙ ። እ ኒ ፡ እ ዳ ኢ ል ብ ሔ ር ፡ ያ መ ስ ጎ ፣ ኛ ፡ ያ ፣ ና ፡ ፣ ቸ ። ከ ዚ ሃ ፡ በ ፊ ት ፡ ኔ ብ ጂ ሴ ፡ ያ ል ኔ ፍ ኩ ሰ ም ፡ መ ኀ ፣ ች ፡ በ እ ስ ፅ ም ፡ እ ጅ ፡ ተ ዘ ፃ ዲ ብ ኛ ፡ ነ ው ። እ ሁ ን ፡ እ ነ ኒ ፡ ያ ህ ን ፡ ወ ረ ቱ ት ፡ የ ኔ ፍ ኩ ለ ም ፡ ከ ኢ ጣ ል ያ ን ፡ በ ጠ ው ፡ ነ ን ፡ ኧ ፡ ም ከ ን ያ ት ፡ ፣ ው ። ሴ ፅ ፡ ጉ ጂ ያ ም ፡ እ ን ጂ ል ድ ቂ ሰ ም ፡ በ ፈ ት ፡ ወ ጂ ጅ ፣ ተ ም ን ፡ እ ን ፫ ው ፡ ብ ዙ ፡ ፣ ው ። እ ዬ ፡ ነ ገ ሮ ች ፡ ም ሌ ክ ት ፡ ያ ሦ ን ፡ ዘ ን ድ ፡ ፈ ን ድ ፡ ተ ዓ ት ፡ ያ ም ፡ የ ፍ ቆ ር ፡ ም ሌ ክ ት ፡ ያ ሦ ን ፡ ዘ ን ድ ፡ ፈ ን ድ ፡ ተ ዓ ት ፡ እ ን ድ ፡ እ ን ፊ ት ፡ ሁ ለ ት ፡ ያ ን በ ፋ ፡ ጉ ቸ ኅ ፡ ለ ድ ጆ ለ ሁ ፡ ተ ጽ ሐ ፈ ፡ በ ጉ ን ያ ር ፡ ከ ተ ማ ፡ ፌ መ ፡ ፣ መ ዐ ፅ ፊ ኒ ፡ በ ፣ መ ጅ ዮ ር መ ፅ ፋ መ ት ፡ ም ሔ ረ ቱ ። ። ።



ው ልኤነ ት፡እ ሠሠ ዪ ወመ፡ኤ ሣ ጺኢ ኤ ጠ ፈ ር፡ ዮ ሐ ፕ ስ፡ ፕ ዣ ሠ፡ ጽ ዮ ፕ፡ፕ ዣ ሠ፡ነ ፕ ሠሠ ት፡ እ ኤ ተ ዮ ቲ ያ፡ መ ኦ ሉ፡ኤ ጽ ያ ሚ ሂ፡ ያ ጽ ሬ ል፡ ሉ ፡ ሂ በ፡ከ በ ር፡ ዮ ሐ ፕ ስ፡ ዐ ፊ ፕ ኪ፡ ሑ ፕ ስ ልኤ፡ እ ፕ ጺ ት፡ ስ ነ በ ት ህ፡ እ ኒ፡ ከ ሠ ፊ ዋ ቲ ፡ ን ፈ ፡ ኤ ዣ እ ጠ ፈ ር፡ ሃ ጪ ስ ገ ግ፡ ያ ዣ ሂ፡ ነ ች ፈ ት፡ በ ተ ሚ መ ት ነ ው፡ ነ ገ ር፡ እ ቹ ፡ ባ ፕ ኪ ፕ፡ ሮ ቀ ፕ፡ በ ሃ ል ባ፡ ሃ ሚ መ ሴ ጽ፡ ባ ሔ ር፡ ሃ ሰ በ ት፡ በ ኦ ር ሆ ፡ እ ጽ ር ፕ፡ መ ሃ እ ሰ ጠ፡ ሃ ሚ ኢ ፕ ባ፡ ው ህ፡ ሃ መ ያ ታ ጠ በ ት፡ በ ሃ ዣ ኖ፡ መ ገ ግ ጽ፡ ሃ ሚ መ ሩ፡ ጥ ል ጠ ሉ ት፡ ሰ ጥ ቲ ፡ ጠ ሰ ሃ ው፡ እ ሉ ዝ ሃ ም፡ኛ ል ጠ ሉ ቹ፡ ስ ፕ ት ህ ን፡ መ ር ና ፡ ቱ ቢ፡ እ ሃ ሰ ጠ ነ፡ እ ፕ መ ስ ጽ ሃ ኦ ሰ ፕ፡ ቢ ሉ ት፡ እ ው ሰ ፕ፡ መ ሃ ተ ቹ፡ ት ቹ፡ ሃ ሚ መ ሰ ጽ፡ እ ኒ፡ ኮ መ ው ቹ ው፡ መ ፕ ገ ጽ፡ እ ሰ ቻ፡ እ ሂ ሦ ገ ጽ፡ ጠ ሉ ፡ ው ሀ፡ በ ሊ ክ ል ት፡ ሐ ሪ ረ፡ ፀ ሐ ሂ፡ በ በ ዘ በ ት፡ መ ፕ ገ ጽ ፡ ሂ ሂ ፡ በ ዚ ህ፡ መ ፕ ገ ጽ ፡ ሰ ው፡ ሂ ሂ በ ት፡ ሃ መ ሂ ው ቱ ፡ ነ ው ና፡ ቢ ረ ጪ ፕ ቱ ው፡ መ ሬ ው ጽ፡ ጥ ሉ ቱ፡ ጠ ፈ፡ ኩ ር ሉ ጽ፡ ተ መ ል ሰ፡ መ ቱ ል፡ ገ ጠ ቹ ት ቱ ጽ ጥ ቁ ል ፡ እ ር ሉ፡ በ ገ ዠ፡ እ ሂ ፡ ነ ው፡ እ ፕ ሂ ጽ፡ እ ኒ፡ በ ተ ና ገ ሩ ቱ፡ በ ቱ ሉ፡ እ ሌ ጉ ሂ ል ው ጽ፡ ሳ ሂ ሬ ር፡ በ ኦ ክ ሉ ጽ ው ፡ ን ቱ ጠ ሃ ፡ እ ለ ው ፡ ፕ ው ፀ ሉ ሽ ፒ በ ፡ ው ፒ ሂ ፒ ፡ ር ው ሂ ዣ ለ ው ቱ፡ ጽ መ ል ቹ።

ወደ ዮሐንስ ለኢጣሊያ ቆንሲል ለብራንኪ የጻፉት

(ከአርኪቪዮ ስቶሪኮ ዴ ሶፕራሶ ሚኒስቴሮ ዴል አፍሪካ ኢታሊያና ፡ ሮማ)

ምዕራፍ ሐያ ዘጠኝ

የኢጣሊያ መንግሥት የመዠመሪያው አነባብ በአሰብ

የኢጣልያ መንግሥት ንግዱን የሚያሠራጭበት ፣ ሕዝቡን የሚያ ሠፍርበት ፣ ራሱም የሚጠቀምበት ቅኝ አገር የፈለገው ፣ ካሚዮ ካቩር ጠቅላይ ሚኒስትር ከሆነበትና ቪክቶር አማኑኤል ገና የሣርዴኛ ንጉሥ ብቻ ከሚባልበት ከ1857 ዓ.ም. ዠምሮ ነበር ።

በፈቃዳቸውም እየወጡ ፣ ከመንግሥትም ፣ ከሮማ ሊቃነ ጳጳሳት ከቫቲካን ድርጅትም እየተላኩ በኢትዮጵያ የተሠራጩት አገር መር ማሪዎች ፣ የአልአዛሪስትና የካፑቺን ፣ የጄሱዪት ሚሲዮን አባሎች ፣ በተ ለይ ደግም በሮማ የኢጣሊያ የዠዎግራፊያ ምርመራ ማኅበርና በሚላኖ የንግድ ምርመራ ድርጅት ከተቋቋመ ወዲህ ከነዚህ ከሁለት ድርጅቶች ለስንቅ የሚያስፈልገውን ገንዘብ ፣ ለየመሳፍንቱና ለየባላባቱ የሚቀርበ ውን ገጸ በረከት ፣ ለመከላከያ የሚሆነውን ሽጉጥና ጠበንጃ ፣ ለእደን የሚያስፈልገውን የረሽ መሣሪያ እየያዙ ወደ ኢትዮጵያ መምጣት ዠመሩ ። ከመጡ በኋላም የየመሳፍንቱን አቅዋም ፣ የሕዝቡን ጠባይ ፣ የኢትዮጵያን አውራጃ መውጫ መግቢያውን ፣ ወንዛወንዙን ፣ የአየሩን ጠባይ ፣ የመሬቱን ሀብት እየተዘዋወሩ በመጽሐፍና በራፖር መልክ ለየላካቸው ድርጅት እያዘጋጁ ያቀርቡ ነበር ።

የጥናት ራፖራቸው ሁሉ በደንብ በየክፍሉ እየተመዘገበ በከፍተኛ ደረጃ ይጠና ዠመር ። የኢጣሊያ ያንድነታቸው ጉዳይ ከ1857 ዠምሮ በተለይም በ1860—70ዓ.ም. ድረስ እየጸና መጥቷል ። በ1870—80ዓ.ም. ድረስ የነበሩት ባለሥልጣኖች አሁንም መልከተኞችን ወደ ኢትዮ ጵያ ወዳፄ ዮሐንስም ፣ ወደ ንጉሥ ምኒልክም ፣ ወደ ንጉሥ ተክለ ሃይማኖትም ፣ ወደ ሌሎቹም እየላኩ በገጸ በረከትና በሙያ አገልግሎት በኩል እየገቡ በመገናኘትና ባለሟል በመሆን ፣ ወደቅኝ አገዛዝ የሚመ ራውን የምርመራውንና የስለላውን ሥራ በአዲስ ኃይል ይከታተሉ ዠመር ።

ይሁን እንጂ ፣ በቅኝ አገር ፍለጋው ጉዳይ የኢጣልያ ባለሥልጣን የነበረው ሁሉ ፣ በውጭም ሆነ በምክር ቤትም ውይይት ላይ አልተስ ማማበትም ። ካሉት የፖለቲካ ቡድኖች ግማሹ ኢጣልያ እንደ እንግሊዝ፣

እንደ ፈረንሳይ ፣ እንደ ፖርቱጋል ፣ እንደ ኤስፓኝ በቀጥታ ይዛ የምታስተዳድረውና በሀብቱ የምትጠቀምበት የቅኝ ግዛት ያስፈልጋታል ሲል ግማሹ ከፍል ደግሞ ፣ በተለይ የግራው ከፍል የፖለቲካ ቡድን አባሎች አዲሲቱን አገራችንን በኢንዱስትሪና በእርሻ በጠቅላላው በኢኮኖሚ እናሳድጋለን ። ያለንን መጠነኛ ሀብታችንንና የሰው ጉልበታችንን ለቅኝ ግዛት ፍለጋና ለጦርነት በማዋል ፈንታ ላገራችን ጉዳይ ብቻ እናውለው ሲሉ ፣ የቀሩት ደግሞ ከየሚሲዮናውያኑ እነሳፔቶ — እነስቴላ ፣ እነ ማሳያ ፣ ከአገር አሳሾቹ እነቢያንኪና እነቸኪ በሚያቀርቧቸው ጽሑፎች የኢትዮጵያን የተፈጥሮ ሀብት ብዛት ፣ የወንዛወንዙን የደሴቱን ፣ የተራራውን የዕፀዋቱን ውበት ፣ የቀንድና የጋማ ከብቱን ብዛት ስለሚያስገነዝባቸው ፣ ከኢትዮጵያ ንጉሠ ነገሥትና ከየመሳፍንቱ ጋር በሐቅና በቅንነት በመዛመድ በልማትና በንግድ ተዋውለን አገራችንን ማክበር እንችላለን ይሉ ነበር ።

ይሁን እንጂ ፣ የነዚህ የመጨረሻዎቹ ቅን አስተያየት ፣ እየተዳከመ በዚህም ዘመን የስዊዝ ቦይ ሊከፈት በተቃረበበት ሰዓት እንግሊዝ በግብጽ ፣ በሱዳን ፣ በበርበራ ፣ በአደን ፣ ፈረንሳይ ደግሞ ፣ በታጁራና በአቦክ(ጅቡቲ) መግባት ስለ ጀመሩ ፣ የአውሮፓ መንግሥታት ዐይናቸውን በቀይ ባሕር ላይ አበክረው ጣሉ ። የኢጣልያ መንግሥትም ከዚህ አንጻር ደካማነቱን በመገንዘብ ፣ እንደነዚህ መንግሥታት በመርከብ ጦር ልኮ ወደብ በኃይል የመያዙን ነገር ለጓላ ጊዜ አቆይቶ ፣ ከባላባቶች ጋር በመዛመድ በግዥ መንገድ ለጊዜው ጠቃሚነቱ ያልታወቀና ለወደፊት ግን ፣ በወደብነት የሚያገለግል ቁራጭ ቦታ ለማግኘት ይጣጣር ዠመር ።

ይኸውም እርምጃ በመንግሥት ደረጃ ሳይሆን በግል እንዲሆን ታሰበ ። የዚህንም ጉዳይ ከሁሉ ይበልጥ ያውጠነጠነው ጉሶፔ ሳፔቶ የሚባለው ቀደም ብሎ የላዛሪስት ሚሲዮናዊ የነበረ በወቅቱ ግን ፣ በፍጹም ወደ ሹመትና ወደ ንግድ ያዘነበለ ነበር ። ጉሶፔ ሳፔቶ ገና የኢጣልያ አንድነት ሳይመሠረት ከኢጣልያ አገር ተነሥቶ በመጋቢት 3 ቀን 1830 ዓ.ም. ወደ ምጥዋ መጣ ። ከዚያም ዐልፎ ወደ ዐድዋ ደረሰ ። ይኸም ጊዜ ፣ የመሳፍንት ዘመን ወደ መጨረሻው የተቃረበበት፣ በጉንደር ራስ ዐሊ ፣ በስሜንና በትግራይ ደጃች ውቤ ፣ በሸዋ ንጉሥ ሣህለ ሥላሴ የነበሩበት ጊዜ ነበር ። በመጀመሪያ አመጣጡ የወንጌል መልእክተኛ ሆኖ ነበር ። አንዳንድ ጊዜ ከረን ላይ ከተመሠረተው ስቴላ ከሚባለው ሚሲዮናዊ ጋር ፣ ብዙም ጊዜ ብቻውን ሆኖ በሰሜን ኢትዮጵያ በመንሳና በበጎስ እየተዘዋወረ ሲያስተምርም ፣ ቋንቋም ሲያጠና ፣ አገር ሲመረምር ከ1840 ዓ.ም. ዠምሮ እስከ 1870 ዓ.ም. ድረስ ረዥም የሠላሳ ዓመት ጊዜ አሳለፈ ።

በዚህ ጊዜ ፣ የኢጣልያ አንድነት ስለ ተቋቋመ እርሱም በግብጽ በኩል ወዳገሩ ይመላለስ ነበር ። የስዊዝ ቦይም በመከፈቱ ተደስቶ ፣ እንግሊዝና ፈረንሳይ ወደፊት የሚጠቀሙበትን በቀይ ባሕርና በአደን ሰላጤ በየወደቡ መስፋፋታቸውን በመመልከት ፣ የአዲሲቱ ኢጣልያ መሪዎችም ወደዚሁ ጉዳይ እንዲያዘነብሉ በቃልም በጽሑፍም ያሳስብ ዠመር ። ከየባለሥልጣኖቹም እየታዘዘ ፣ በጀትም እየተሰጠው በዚህ ጉዳይ ሰፊ ምርመራ እንዲያደርግ ብዙዎቹ ያበረታቱት ዠመር ።

በኢጣሊያ መንግሥት ባለሥልጣኖች እየታዘዘም ፣ በራሱም ፈቃድ እየተነሣሣ ኢጣልያ በቀይ ባሕር ዳርቻ አንድ ወደብ የምታገኝበትን መንገድ ሲፈላለግ ከሁሉ ቀና መስሎ የታየው አሰብ ስለነበረ ፣ ቀደም ብሎ ከአካባቢው ባላባቶች ጋር በገጸ በረከት መወዳጀት ዠመረ ።

ስለዚህ በ1861 ከአድሚራል ጉሊዮልሞ አክቶን ጋር በመርከብ ወደ ቀይ ባሕር መጥቶ ሁሉንም አብረው እየተመካከሩ ከመረመሩ በኋላ ፣ አገር የመያዙን ጉዳይ የኢጣልያ መንግሥትም ፣ የፋብሪካ ባለቤቶችም ስለ ተስማሙበት ለሩባቲኖ የመርከብ ኩባንያ አምስት መርከቦች የሚሠራበት 4.000.000 ሊሬ ተፈቀደለት ።*

በዚሁ ጊዜም ለጉሴፔ ሳፔቶ ለወደቡ ግዥና ለሌላውም ወጭ የሚያደርገው 80.000 ሊሬ ለብቻው ተፈቀደለትና አፍሪካ በሚባለው መርከብ እንደገና ከጓደኛው ከአንድሬያ ቡዘሊኒ ጋር ሆኖ ወደ አሰብ መጣ ። ባንድ ወገን ሁለቱ የኢጣሊያ ባለሥልጣኖች በሌላው ወገን የአሰብ ጌቶች የሆኑት የራሄታ ባላባቶች ሐሰን ቤን አህመድ — አብደላ ሻሂሚ ፣ ኢብራሂም ቤን አህመድ ሻጮች ፣ ምስክሮች ከኢጣልያኖቹ ወገን ኦራሲዮ አንቲኖሪና ካፒሎ ግራንዶኒ ሲሆኑ ፣ ከሻጮቹ ወገን አብደላ ኤበንና አሊ ኬሲ ምስክሮች ሆነው ከቀይ ባሕር ዳር የሚገኘውን በራሲ ሎማሀና በአላላ መካከል የሚገኘውን የባሕር ዳር መሬት በ3.100 ማሪያ ቲሬዛ ብር መሸጣቸውን ፣ ኢጣልያኖቹም መግዛታቸውን ከተስማሙ በኋላ ፣ ውሉ በኢጣልያንኛና በዐረብኛ ቋንቋ ተጽፎ ተፈራረሙ ። በመንግሥት ደረጃ የሆነ እንደሆነ የፈረንሳይን ወይም የግብጽንና የቱርክን መንግሥት እንዳያስቆጣ ተብሎ ግዥው በግለኛው በሲኞር ራፋኤሊ ሩባቲኖ የመርከብ ኩባንያ ስም መሆኑ በውሉ ላይ ተጠቅሷል ።[1]

---

* 20 ሊሬ አንድ የማሪያ ቲሬዛ ብር ሲሆን 200.000 ብር ይሆናል ።

1. G. Cortese, Eritrea' pp. 20—22. Bardi, Pionieri E Soldati, Commissario Civile pp. 59—68 ,

ኢጣልያኖቹ የያዙት ገንዘብ የአገራቸው ሊሬ ስለነበረ ፣ ገዥዎቹም ሻጮችም ወደ አደን ከተማ ሔደው ምንዛሪውን እንደ ሒሳቡ በሩቢና በማሪያ ቴሬዛ ተመንዝሮ ሻጮቹ ተቀበሉ ። ከዚህ በኋላ በ1861 ዓ.ም. ለመዝመሪያ ጊዜ ሲፈሩ ሲቸሩ ኢጣልያኖቹ በዚያው በአሰብ ባሠሩት ቢሮአቸው ላይ ያገራቸው የኢጣልያ ባንዲራ ተሰቅሎ መውለ ብለብ ዝመረ ። ከዚህ ጊዜ ዝምሮ በዚህ ርዝመቱ ባሕሩን ይዞ ሰባት ኪሎ ሜትርና ከሐያ እስከ ሠላሳ ኪሎ ሜትር ካሬ ስፋት ባለው የባሕር ዳር ሥፍራ ላይ ጣልያኖች እግራቸውን ለመዝመሪያ ጊዜ አስገብተው በሚቀጥለው ጊዜ እየተስፋፉ ሔዱ ። የዚህም ወሬ በሮማ በጋዜጣ በተሰማ ጊዜ የቅኝ ከፍሎች ፣ የፋብሪካ ቤቶች ፣ የንግድ ማኅበር የነበራቸው ነገሩን በደስታ ሲቀበሉት ፣ የቀሩት ይህ ደረቅና በረሃማ ሥፍራ ለኢጣልያ ምንም ጥቅም አይሰጣትም ፣ እንዲያውም ይኸን ሥፍራ በመያዛችን ከሌሎቹ የወደብ ጌቶች ከእንግሊዝና ከፈረንሳይ ጋር ሊያቀያይመን ይችላል ። ከአካባቢው ጌቶች ከግብጽና ከቱርክ ጋራም ያጣላናልና ይቅር ብን የሚል ከርከር አቅርበው ነበር ።

ነገር ግን ፣ በአፍሪካ ለመግባት ሰፊ ዓላማ የነበራቸው ወገኖች እያደር እያሸነፉ ሔዱ ። የግብጽ መንግሥትም እንዳይቆጣ ደማርቲኖ ጃኮሞ የሚባለው በካይሮ ተቀማጭ የሆነው የኢጣልያ ዋና ቆንሲል የአሰብ ግዥና የኢጣልያኖች በዚህ ሥፍራ መመሥረት ለግብጽ የኢኮኖሚ ዕድገት የሚረዳ መሆኑን አስፋፍቶ ለማስረዳት ሞክሮ ነበር ። ይሁን እንጂ ፣ የግብጽ ባለሥልጣኖች አባባሉን ሳይቀበሉ ከግብጹ ከዲቭ ከኢስማኤል ታዞ ሞታዝ ፓሻ በካርቱም በተሠየመው መር ከብ ያንድ ከፍል ጦር ይዞ መጥቶ ወዲያና ወዲህ በማለት ኢጣልያ ኖቹንም ፣ ሻጮቹንም የደንከል ሡልጣኖች ለማስፈራራት ሞክሮ ነበር ። በካይሮም መንግሥቱ ራሱ በውጭ ጉዳይ በኩል ለኢጣልያ መንግሥት ተቃውሞውን በጽሑፍ ቢያቀርብ ፣ ''የግብጽ መንግሥት ከምጥዋ ወደ ደቡብ በሚገኘው በዚህ በአሰብ አካባቢ ምንም የገዥ ነት ሥልጣን የለውም'' በማለት ተቃውሞውን በመወርወር ፣ ጣልያ ኖቹ የራሳቸውን አያያዝ በየጊዜው ያጠባብቁ ዝመር ።

''የግብጽ መንግሥት ግዛቴን ከሚዲቴራኒ እስከ ሕንድ ውቅያ ኖስ አደርሳለሁ ፣ ኢትዮጵያንም ከሱዳን ደባልቄ እገዛለሁ'' በሚል ምኞት ከተዋጠ ወዲህ ፣ ባንድ ወገን በዚሁ የተነሣ በጉንዳጉንዲና በጉራዕ ጦሩ ባፄ ዮሐንስ ጦር ከተፈታና በሱዳንም አል ማህዲ ተነሥቶ የግብ ጽንና የቱርክን ጦር እያዋከበ ማስወጣት ስለ ዝመረ ፣ በዚህ ሁሉ ምክ ንያት የግብጽ መንግሥት የኢኮኖሚም ፣ የወታደርም ውድቀት ስለገ ጠመው ፣ ኢጣልያኖች እንደ ልባቸው አሰብን አጠንክረው ለመያዝ ምቹ ጊዜ አጋጠማቸው ። ስለዚህም በኢትዮጵያ የኢጣልያ የቅኝ

አገዛዝ ታሪክ የተወጠነው በዚህ ወደብና በጉሪሬ ሳፔቶ አማካይነት መሆኑ ነው ። አገር ጐብኝዎቹ ወደ ሸዋም ፣ ከሸዋም እየተነሡ ደቡባዊውን ከፍላችንን ለመመርመር የረዳቸው በአሰብ በቅድሚያ እግራቸውን ማስገባታቸው ነበር ።

እንደ እውነቱ የዚህ የአሰብ አካባቢ ቀበሌ ባላባቶቹ ሻጮቹ እነ ሡልጣን ኢብራሂም ቢሆኑም ፣ በጉጉምራፊ አቀማመጥና በታሪክ የበላይ ባለቤቱ የኢትዮጵያ መንግሥት ስለሆነ ከሩቅ መጥተው ምጥ ዋንና አካባቢውን ከያዙት ከግብጽና ከቱርክም ፣ ከፈረንሳይና ክእንግ ሊዝም የበለጠ መጠየቅም መፈራትም የነበረበት የኢትዮጵያ ንጉሠ ነገሥት ነበር ። ዳሩ ግን ፣ ኢትዮጵያ የተከፋፈለችበትን የመሳፍንት ዘመን አሳልፋ ፣ ዐፄ ቴዎድሮስ አንድነቷንና ንጉሠ ነገሥታዊውን ሥል ጣን መሥርተው በ1860 ዓ ም በመቅደላ ከሞቱ ወዲህ ፣ ይህን የአሰብ ወደብ ባላባቶቹ ለሩቢኖ ማኅበር በሳፔቶ አማካይነት በ1861 ዓ ም ሲሸጡ ፣ ከቴዎድሮስ ቀጥለው በኢትዮጵያ የነገሡት ዐፄ ተክለ ጊዮር ጊስ ነበሩ ።

በዚህም ጊዜ ፣ በትግራይ ዐፄ ዮሐንስ (ደጃች ካሳ ርዕሰ መኳንንት) በሸዋም ምኒልክ ንጉሠ ሸዋ እየተባሉ የየአውራጃ ግዛታቸውን የሚ ያስተዳድሩበትና በሦስቱም ዘንድ በዚህ ጊዜ ፋታ የማይሰጥ የውስጥ ያስተዳደር ጭቅጭቅና የዙፋን ባላንጣነት ከርከር ያዋከባቸው ነበር ። ወደ ንጉሠ ነገሥታዊ ሥልጣን ለመውጣት ሦስቱም እርስ በርሳቸው በጠብ ፣ ለውጊያ የሚፈላለጉበት ጊዜ ነበር ። ምናልባት የሳፔቶን የአ ሰብ ወደብ አገዛዝና የባላባቶቹንም አሻሻጥ ወሬውን እንኳን የሰሙት በኋላ ጊዜ ይሆናል ። ቢሰሙም ቁርጠኛ እርምጃ በባላባቶቹ ላይ ለመው ሰድ በሥፍራው ርቀትና በበረሃማነቱ ፣ በጠቅላላውም እነሱ የነበሩበት የባላንጣነት ሁኔታ አያስችላቸውም ነበር ። ላዲሱ ንጉሠ ነገሥት አሸዋ ግና በረሃማ የሆነውን ሩቁን የባሕር ጠረፍ ከመከላከል በፊት በቅድ ሚያ በለምለሙ በማኸል ኢትዮጵያ በባላንጦቻቸው ግንባር አቅማ ቻውን ማጽናቱ ይብስባቸው ነበር ። ደግሞም ምጥዋና የአሰብ አካባቢ ከቀይ ባሕር ወዲህ ማዶና ወዲያ ማዶ ያለው የባሕር ጠረፍ ሁሉ በቱ ርክ ቁጥጥር ውስጥ ከገባ ብዙ ዘመን እንዳለፈው ይታወቃል ። በውስ ጡም የነበረው ነዋሪ ሕዝብ አዳሉና ሌላውም እስላማዊ ሕዝብ ከኢት ዮጵያ መንግሥት ቁጥጥር ውስጥ አየራቀ እንዲሔድ ተደርጓል ።

በዚህ ምክንያት ፣ የኢትዮጵያ የውስጥ የመከፋፈሉና የኋላ ቀር ነቱ ሁኔታ ለኢጣልያኖቹም ፣ ለባላባቶቹም ስለ አገዛቸው የሩቢኖ የመርከብ ኩባንያ በኢጣልያ መንግሥት በቀጥታ እየተረዳ 13 ዓመ ታት ያህል በስሙ ይዞ እያስተዳደረ ወደቡንም እያስፋፋ ከቆየ በኋላ ፣

በ1874 ዓ ም 416.000 ሊሬ ተቀብሎ ለኢጣልያ መንግሥት በይፋ ሸጠው ። ይኸም ወደ ማሪያ ትሬዛ ብር ሲለወጥ 20.800 ብር ስለሚ ሆን ፥ ኩባንያው 17.700 ብር አትርፏል ማለት ነው ።

የኢጣልያ መንግሥት ከግኅበሩ ላይ ይኸን ወደብ በገዛበት በ1874 ዓ ም የነበሩት የኢትዮጵያ ንጉሠ ነገሥት ዐፄ ዮሐንስ ናቸው ። ባለፈው እንዳነበብነው ፥ ንጉሠ ነገሥቱ በዚህ ጊዜ ግብጾችንም ቢያሸንፉ ፥ ምኒልክንም ቢያሳምኑ ከግብጾችና እነርሱን ተጠግተው ከሸፈቱ ባቸው ከነራስ ወልደ ሚካኤል ጋር የነበረባቸው ውዝግብ ፋታ ባለመ ስጠቱ የኢጣልያን በአሰብ ላይ መግባት ሊቃወሙ አልቻሉም ። የኢ ጣልያ መንግሥትም ባንድ ወገን በቀጥታ በአሰብና በአካባቢው እን ዛዙን አጠንክሮ ወደቡንም እያስፋፋ ለአሰብ የበላይ አስተዳዳሪ* እን ብራንኪ ጆዎቫኒን ፥ እነ ፒስታሎዛጁ ሊዎኔን ስለሾመ ፥ ንጉሠ ነገ ሥቱ ከነዚሁ የኢጣልያ ወኪሎች ጋር ደብዳቤና ገጸ በረከት እየተለ ዋወጡ እንዲያውም ደንበኛ ወዳጅነት ወጥነው ነበር ።

የኢጣልያ መንግሥት ፥ በአሰብ እግሩን ከ1861—74 ከሰደደ ወዲህ ፥ ባንድ ወገን በአሰብ በኩል ወደ ሸዋ ገብቶ ከንጉሥ ምኒልክ ጋር ተወዳጀ ። በሌላ ወገን ወደ ትግራና ወደ ትግራይ የሚያስገባውን የምጥዋን ወደብ ከተዳከሙት ከግብጾች እጅ ለመረከብ የእንግሊዝን መንግሥት ድጋፍ ለማግኘት በመጣጣር ከ1874—76 ዓ ም ድረስ እንዳሳለፈ እንግሊዞችም በሱዳን የተቀሰቀሰውን የማህዲስቶችን አነሣሥ ለመደምሰስ የኢጣሊያንን ድጋፍ ለማግኘት ሲሉ ደጋፊነታቸውን እን ዳልነፈጉ በዚህ ዐይነት ሁለቱም በየዋሂቷ ኢትዮጵያ ጀርባ ላይ እንደ ልባቸው መገቢያየታቸውን ወደፊት እናነባለን ።

---

* በኢጣልያንኛው አጠራር Commissario Civile ይባላል ።

ምዕራፍ ሠላሳ

አፍሪካን በሰላም ለመከፋፈል በርሊን ላይ

የአውሮፓ ኃያላን ያደረጉት ስምምነት

አውሮፓ ከግሪክና ከሮማ ወርሶ በአስፋፋው ሥልጣኔ የተነሣ ከሌሎች አህጉር ከእስያም ፥ ከደቡብ አሜሪካም ፥ ከአፍሪካም የበለጠ በማናቸውም መስክ በእንዱስትሪ ፥ በቴክኒክ ፥ በንግድና በርሻ ፥ በሥነ ጥበብና በሥነ ጽሑፍ የበረታ መሆኑ ለማንም ግልጽ ነው ። የአውሮፓ መሪዎች ከ14ኛው መቶ ዓመት ዠምሮ በዚያው በአውሮፓ ውስጥ በወሰን ግዛት ፥ በጥቅም ፥ ቢጋብቻ ፥ በዙፋን ፥ በሃይማኖት እርስ በርሳ ቸው ዐልፎ ዐልፎ ሲቀጣቀጡ ኖረዋል ። ከሌላው አህጉር ሁሉ የበ ለጠ ከመዠመሪያ ዠምሮ እስከ ሁለተኛው የዓለም ጦርነት ፍጻሜ ድረስ የሰው ልጅ ጦርነት ያደረገበት አገር ሲታሰብ ከሁሉ በልጠ የሚገኘው የሠለጠነው የአውሮፓ አህጉር ነው ።

የአውሮፓ ነገሥታት ለረዥም ዘመናት እየተዋጉም ፥ እየታረቁም ፥ እየተጋቡም ዙፋንና መንግሥት እየተወራረሱ ፥ ቢጋብቻውና በኃይሉም አንዱ ሌላውን ሲጠቀልለው ከቆዩ በኋላ ፥ ከነዚሁ መካከል አንዳንዶቹ መንግሥታት በጦር መሣሪያና በመርከብ ሥራ የታወቁት እነ ፖር ቱጋል ፥ እነ ኤስፓኝ ከአውሮፓ እየወጡ ወደ ደቡብ አሜሪካ ፥ ወደ አፍሪካም እየዘመቱ ከባላንጣቸው ከኦቶማን የቁጣር ግዛት ጋር እየተ ፋለሙ ብዙ አውራጃ ለመያዝ በቁ ። ከነርሱም ተከታትለው እንግሊዞች፥ ፈረንሳዮች ፥ ቤልጀኮች ፥ ጀርመኖች ፥ ሆላንዶች በያለበት ቅኝ አገር ፍለጋ ሲሠራጩ የቀረው ዓለም ግማሹም የነበረው ሥልጣኔና ገናንነት እየተዳከመ ስለሔደ ሌላውም ድንቁርና ስለተጫነው ፥ ያለው ዕድል ለነዚህ አዲስ ለተነሡትና ለሠለጠኑት በሥልጣኔያቸው የተነሣ በመ ርከብና በባቡር ለሚጓዙት የመድፍ ፥ የጠመንጃና የሽጉጥ ሥራ በማ ወቅ ኃይል ላገኙት መገዛት ብቻ ሆነ ።

አውሮፓውያን በአገር መርማሪዎቻቸው በነስታንለይና በነሊቪ ንግሥተን በሌሎቹም እየተመሩ በተለይ እንግሊዝ በግብጽ ፥ በሱዳን ፥ በናይጄሪያ ፥ በኬንያ ፥ በጋና ፥ ፈረንሳይ በምዕራብና በሰሜን አፍሪካ ፥ ፖርቱጋል በአንጐላ ፥ በሞዛምቢክ ፥ ጀርመን በታንጋኒካ (የዛሬ ታንዛኒያ)

እና በቶጐ ፣ ቤልጀርክ በተለይ ንጉሥ ዳግማዊ ሊዎፖልድ ኮንጎን እንደ ግል ግዛቱ አድርጎ በያዘበት ጊዜ ከሥልጣኔ ኋላቀር የሆነውንና ሀብት የሞላበትን አፍሪካን ሳይጣሉና ሳይዋጉ የሚይዙበትን ፣ ያገር ክፍያው ፣ የወሰን ክለላው ፣ የንግዱ መስፋፋት ፣ የመርከቡ ዝውውር በሰላም የሚከናወንበትን ሁኔታ ማጥናት ዠመሩ ። ሰዚህም ዋና የጉዳዩ ጠንሳሾቹም ፣ አበረታቾቹም ስሙን እላይ የጠቀስነው የቤልጀርክ ንጉሥ ሌዎፖልድና የጀርመን ቻንስለር ቢስማርክ ነበሩ ።

ኃያላኑ የአውሮፓ መንግሥታት ባንድ ወገን ባገር መርማሪዎቻቸውና በወንጌል መልክተኞቻቸው በኩል ፣ ቀጥሎም በየቆንሲሎቻቸውና በንግድ ወኪሎቻቸው አማካይነት የየግል ጥቅማቸውን የሚያስፋፉበትን ፣ ከዚህ በፊት በእጃቸው ያገቡትን ፣ ወደፊት ሰመያዝ ያለሙትን ክፍለ ሀገር ፣ መርከባቸው የሚተላለፍበትን የባሕር መስመርና የሚያርፍበትን ወደብ በደንብ ካጠኑና እያያዛቸውን ካጠባበቁ በኋላ በመንግሥታት መሪዎች ደረጃ በባለሥልጣኖቻቸው አማካይነት በስብሰባም ፣ በመልእክትም ፣ ቢቃልም ፣ በጽሕፈትም ከ1875 እስከ 1876 ዓ ም በነበረው ጊዜ ውስጥ አሳብ ለአሳብ እየተለዋወጡ ሲወያዩበት ከቆዩ በኋላ ፣ በመጨረሻ በየካቲት 26 ቀን 1877 ዓ ም በጀርመን ዋና ከተማ በበርሊን ተገናኝተው ቀጥሎ ያለውን ስምምነት በፊርማቸው አጸደቁ ።

ስምምነቱ በሰባት ምዕራፍ በ38 አንቀጽ የተከፈለ ነው ።

ሀ/ የመዠመሪያው ምዕራፍ ስለ ንግድ ነጻነት ፣ ስለ ቀረጥ ፣ ስለ ንብረት መያዝ መብት ፣ ስለ ሚሲዮኖች ፣ ስለ ተወላጆች ደህንነትና አጠባበቅ ፣ ስለ ደብዳቤ አላላክና ስለ ቴምብር ቀረጥ ፣ ሰዚህ ሁሉ ክንውን የተቋቋመው ኮሚሲዮን የንግዱን ሁኔታና የመርከቡን ዝውውር የሚያከናውንበት ፤

ለ/ ሁለተኛው ምዕራፍ ኃያላኑ በያዙት አገር ክልል ውስጥ የባሪያን አገዛዝ ሠርዘው ባሪያን ነጻ እንዲያወጡና የባሪያ ንግድ እንዳይ ፈጸም እንዲከለክሉ ፤

ሐ/ በሦስተኛው ምዕራፍ እያንዳንዱ አውሮፓዊ መንግሥት በያዘው አገር ወይም ባሕርና ወንዝ ላይ መርከብና ሽቀጥ በሚተላለፍበት ጊዜ ሌላውን እንዲያግዝ እንጂ እንዳያውክ ፤ በተቻለ መጠን በመንግሥታቱ መካከል ሰላምና አብሮ የመሥራቱ ዓላማ እንዲሰፍን ። ምናልባት በሁለት መንግሥታት መካከል ጠብና ጦርነት ቢነሣ ፣ ሌሎቹ በሰላምና በገለልተኝነት የገሊጋይነት አቅዋም እንዲኖራቸው እንጂ ካንደኛው ወገን ተደርበው ሌላውን በማጥቃት

የሰላሙ አስተዳደርና የሰላሙ ንግድ እንዳይደፈርስ ። የተጣሉት መንግሥታት ከውጊያ በፊት ራሳቸው አስታራቂ በስም ምነት መርጠው እንዲገላገሉ ።

መ/ በአራተኛው ምዕራፍ በኮንጎና በሌሎቹም ወንዞችና ባሕሮች ሁሉም በትክክለኛነት መርከብና ሽቀጣቸውን የማስተላለፍ መብታቸው የተጠበቀ እንዲሆንና በየወደቡ የማንም መርከብ በሚቆምበት ጊዜ ፣ የመጠበቁ ፣ ሽቀጥ የማውረዱና የመጫኑ ጉዳይ ለሁሉም ያለ አድልዎ እንዲሆን ፤ ቀረጡም ተመሳሳይ መሆኑን የሚቆጣጠር የአንድ ኮሚሲዮን አቋቋሙና የኮሚሲዮኑ ዝርዝር ተግባርና ሥልጣን ፣

ሠ/ በአምስተኛው ምዕራፍ በኒጀር ወንዝ ላይ በመርከብ የመተላለፉ ጉዳይ ከኮንጎው ወንዝ መተላለፊያ ደንብ ጋር ተመሳሳይ እንዲሆን ።

ረ/ በስድስተኛው ምዕራፍ አንዱ ኃያል ፣ አንድ የአፍሪካን ክፍል በያዘ ጊዜ መያዙን ለሌሎቹ ኃያላን ማስታወቅ እንዳለበት ፤ ኃያላኑ አዳዲስ አገር በያዙ ቁጥር በዚህ ስምምነት የተጠቀሱትን ሕጐች እንዲያከብሩ ።

ሰ/ በመጨረሻውና በሰባተኛው ምዕራፍ ይኸን ያሁኑን ስምምነት አባሎቹ በስምምነት ወደፊት ማሻሻል እንደሚችሉና ሌሎች ኃያላን በዚሁ ስምምነት ለመግባት ቢጠይቁ ፣ ጥያቄያቸውን ለጀርመን ንጉሠ ነገሥት በቅድሚያ እያቀረቡ መግባት እንደሚችሉ ያረጋግጣል ።

በዚህ ውል ውስጥ ተስማምተው የተፈራረሙት ቅኝ አገር የነበራቸው እንግሊዝ ፣ ፈረንሳይ ፣ ጀርመን ፣ ፖርቱጋል ፣ ቤልጀርክ ሲሆኑ እንደሚታየው ኢጣልያ አንድነቷንም ያቋቋመችው በቅርቡ ከሐያ ዓመት በፊት ስለነበረ ፣ ቅኝ አገርም በዚያን ሰዓት ለመያዝ በየትኛውም ክፍለ ሀገር ልዠምር የምትልበት ወቅት ነበር ። ወደ ምጥዋም ገና ወታደር ለመላክ የምታዘጋጅበት ጊዜ ስሉነበረ ፣ በዚህ የኃያላን ጉባዔ ላይ ለመካፈል ዐቅሟ በማናቸውም ረገድ አልፈቀደላትም ። በመጨረሻው ምዕራፍ ላይ እንደ ተመለከተው ሰሚቀጥለው ጊዜ ግን በውሉ ውስጥ ገብታለች ።

ከ16ኛው መቶ ዓመት ዠምሮ የአፍሪካ ሰሜን ፣ የመካከለኛው ምሥራቅ ፣ የባልካን አገሮች ጌታ የነበረውን ቱርክን በዘሩና በሃይማኖቱም ባዕድ በማድረግ ፣ ባሁኑ በ19ኛው መቶ ዓመት መጨረሻ ላይ በውስጥ አስተዳደሩም እየተዳከመ ፣ ኢኮኖሚውም እየወደቀ ስለ

ሔደና የርሱ መሣሪያ የነበረው ግብጽም በእንግሊዝ ቁጥጥር ውስጥ ስለገባ ፥ የቱርክ መንግሥት በስብሰባው እንዲካፈል አልፈለጉም ።

ከዚህም ጋር እነዚሁ በቅኝነት የተያዙት የአፍሪካ ተወላጆች መከላከያ መሣሪያ እንዳያገኙ በሚቀጥለው ጊዜ በብሩክሴል ሌላ የተ ለየ ስምምነት አደረጉ ።

እነዚህ የቤርሊን ስምምነት ተካፋዮች በስምምነቱ መሠረት የአ ፍሪካን አገሮች እንደ ሥጋ ቅርጫ በሰላም ቢከፋፈሉም ፥ ወደ ጠብ በደረሱ ቁጥር በውሉ መንፈስ እየታረቁ ፥ በይፋ የጦርነቱ በር ባይከፈ ትም እርስ በርስ በሽሚያው ጊዜ መፋጠጥና መጐነታተል አልቀረም። ቱርክና ግብጽ በሚለቋቸው በቀይ ባሕርና በሕንድ ውቅያኖስ ወደቦች እንግሊዝና ፈረንሳይ በጣም በብዙ ቦታ ሰጦርነት ይፋጠጡ ስለነበረ ፈረንሳይ ወደምጥዋ ቀድሞ ገብቶ ወደብ ይዞ ከዘይላና ከበርበራ ወደብ ጋር እንዳይፎካከር ጣልያንን በጐን ጋብዞ ያስያዘ እንግሊዝ ነው ። በዚህም የተነሣ ፥ ዐፄ ዮሐንስ በምጥዋ ወደብና በአካባቢው ባሉት ወረዳዎች ላይ ከኢጣሊያ ጋር ሲጣሉ ከርሳቸውም በኋላ ዐፄ ምኒልክ ከኢጣልያ ጋር በነበራቸው የመጨረሻ ጠብ ጊዜ ፈረንሳይ የኢትዮ ጵያ ረዳት ሆኖ ለእንግሊዝና ለኢጣልያ መንግሥታት ክፉ ባላንጣ ሆኖባቸው ነበር ።

በተለይ በአቦክና በጅቡቲ ፈረንሳይ ፥ በአደንና በዘይላ እንግሊዝ ፥ ጣልያኖችም በአሰብ በተተከሉበት በ1860—85 ዓ.ም. ከመሬት ይዞ ታው በቀር የጅቡቲ ወደብ የአደኑን ወደብ ተፎካክሮ እንዳይጥሰው ፥ ሀብታም ሆና በኖረችውም ኢትዮጵያ በቅድሚያ እንዱ ገብቶ ሌላውን እንዳያስወግድ እንግሊዝ በጐን ጣልያንን እየጠቀሰ ፥ ጀርመንንም እየጎ ፋፋ የፈረንሳይን መንግሥት ለማዳከም በሚያደርገው ሙከራ ፈረን ሳይም በምትችለው መንገድ ኢትዮጵያን የመደገፍ መልክ እያሳየች በእንግሊዝና በኢጣልያ ላይ የምታደርገው ተቃውሞ በየሰነዱ ላይ በግልጽ ይታያል ። ወደፊትም ባፄ ምኒልክ ዘመነ መንግሥት በ1890 ዓ.ም. የፈረንሳይ ጦር ፋሾዳን (በሱዳን ውስጥ) በመያዙ በሱ ዳን ቀድሞ ከገባው ከእንግሊዝ ጦር ጋር ለውጊያ ከተፋጠጡ በኋላ የቤርሊን ስምምነት እንዳይፈርስ ፈረንሳይ ሸብረክ ብሎ ወደኋላ በማ ፈግፈጉ ሁለቱ የቅኝ አገር ኃያላን ከትልቅ የርስ በርስ ውጊያ ድነዋል ።

ነገር ግን ፥ ሌላው አህጉር (እስያ ፥ መካከለኛው ምሥራቅና አሜ ሪካ) "ባለቤትና በመጠኑም ቢሆን ሥልጣኔ አለው በዋዛም ሊያ ዝና ሊገዛ አይችልም" ብለው ችላ በማለት አፍሪካን ግን ባለ ቤት ፥ አዛዥና ተቀናቃኝ እንደሌለበት እምነው ፥ ከሥልጣኔም ኋላ ቀርነቱ አግዟቸው በሰላም ለመከፋፈል በ1877 ዓ.ም. ይሽን ው ል

ቢያደርጉም ፥ በሚቀጥለው ጊዜ ከ1906 —10 ዓ.ም.ና በ1931—37 ዓ.ም. ሁለት ጊዜም ያደረጉት የዓለም ጦርነት ሰበቡ በግዛት ነበር።የመገ መሪያው ጦርነት በሳራዬቮ የእውስቶሮ ሁንጋሪ መስፍን በመገደሉ ሰበብ ሲሆን ፥ የግዳዩ ምክንያት ደግሞ ሰምን በናንተ እንገዛለን የሚል ነበር ። በመገመሪያው የዓለም ጦርነት ጀርመን እንደ ቅጣት የአፍ ሪካ ቅኝ አገሮቿን በእንግሊዝና በፈረንሳይ ስትነጠቅ ፥ በ1925—31 ዓ.ም. ከሂትለር አነሣሥ ውስጥ ዋነኛው ሰበብ እንግሊዝና ፈረንሳይ አፍሪካን ተከፋፍሰው የኛንም ግዛት ቀምተው በሰፊ ግዛት ሲንደ ላቀቁ ፥ ጀርመን በምን ምክንያት በአውሮፓ ግዛቷ ብቻ ተወስና ትኖራለች በሚል ቁጭት ነበር ።

በዚህ መካከል የሚታየው አሳዛኝ መልክ ፥ ሁለተኛው የዓለም ጦርነት ከተፈጸመ በኋላ ፥ አፍሪካውያን የፖለቲካ ነጻነት አግኝተው የቀድሞ ገዥዎች የሆኑት አውሮፓውያን ባገራቸው ተሰብስበው ይነስ ይብዛ በሰላም ሲኖሩ ነጻነታቸውን ያገኙት አፍሪካውያን ግን ፥ በየም ክንያቱ አንዳንድ ጊዜም ያለበቂ ምክንያት እርስ በርሳቸው እየተጣሉ ብዙ ደም እስከ መፋሰስ መድረሳቸው ነው ። የዚህም ዋናው መን ሥዔ የቀድሞዎቹ ቅኝ ገዥዎች በሥውርም በግልጽምም ከሚፈጥ ሩት ደባ ጐን ራሳቸው የአፍሪካ መሪዎች በልዩ ልዩ ያስተዳደር ፍልስፍና በመሰያየት ወይም የብሔረተኝነት ስሜት እያደረባቸው ለሰላሙ መንገድ የበቃ ጥረት ባለማድረግ ነው ።

ምዕራፍ ሠላሳ አንድ

ትኝ ግዛት የግግኘቱ ጉዳይ በኢጣልያ ምክር ቤት ያስኮተለው ውዝግብ

ባለፈው ምዕራፍ እንደ ተገነዘብነው ፥ የኢጣልያ አውራጃዎች ግማሾቹ በመሳፍንት ፥ የቀሩት በሬፑብሊክ አገዛዝ ፥ እንደ ኢትዮጵያ የመሳፍንት ዘመን ፥ ተበታትኖ የነበረው በካርሎ አልቤርቶና በቪክቶር አማኑኤል ዳግማዊ ትጋት ባንድ መንግሥት ከመዋሐዱ በፊትና በኋላ በሮማ ፥ በሚላኖ ፥ በጀኖቫ ፥ በቶሪና ፥ በቬኒዚያና በፊሬንሴ ከተቋቋሙት የንግድ ማኅበሮች ፥ ያገር ምርመራ ድርጅት የሚላኩት መላ ከተኞች ካፔ ቴዎድሮስ ዘመነ መንግሥት ዠምሮ በተለይ ባሁኑ ባፔ ዮሐንስ ጊዜ በልዩ ልዩ መንገድ የኢትዮጵያን የፖለቲካ ፥ የወታደራዊ፥ የአስተዳደርና የኢኮኖሚ አቅዋም በደንብ አጥንተውታል ። በዚሁ ጉን የሕዝቡና የመሬቱ ፥ የአየሩ ጠባይ ፥ የወንዛወንዙ ፥ የሐይቁና የደሴቱ የተራራና የሸለቆው ሁኔታ ፥ መገናኛ መንገዱንም ሁሉ በራፖርና በመጽሐፍ መልክ በሥልጣን ላይ ለነበሩት እየቀረበ ሲጠናበትና ሲመከርበት ቆይቷል ።

የኢጣልያ አላይ የጠቀስናቸው አውራጃዎች በሰላምም በጦርነትም ተጠቃልለው ፥ የሮማንም ግዛት ከርእሰ ሊቀ ጳጳሱ እጅ ወስደው ፥ የሣርዲኛ ንጉሣዊ መንግሥት የሚባለው ተሠርዞ የኢጣልያ መንግሥት የሚባለው ሥያሜ ከመጋቢት 17 ቀን 1853 ዓ.ም. ጀምሮ ሲጠና ቆይቶ በይፋ በ1862 ዓ.ም. ሲታወጅ ፥ በኢትዮጵያ ላይ በማተኮር የጥናቱም ፥ የቅኝ አገር ፍላጐቱም ጉዳይ እየተፋፋመ ሔደ ። ባለፈው እንዳነበብነው ፥ ግማሾቹ ኢጣልያኖች በምጥዋ በኩል ወደ ዐድዋና ወደ መቀሌ እየመጡ ካፔ ዮሐንስ ጋር እና ከዚያም ወደ ጐጃም እያልፉ ከንጉሥ ተክለ ሃይማኖት ጋር እየተገናኙ ፥ በአስብ በኩል አውሳን እያቋረጡ የዚህን አገር ባላባት የመሐመድ አንፋሪን ወዳጅነት ከጨበጡ ወዲህ ከርሱ መሪ እየተቀበሉ ወደ ሸዋ በመዝለቅ እስከ አንኮበር ደረሱ ። ከንጉሥ ምኒልክ ጋር የወዳጅነት ግንኙነታቸውን በደንብ አጠበቁ ። ከአንኮበርም አልፈው በዘይላ በኩል እየመጡ የኢትዮጵያን ደቡባዊውን ክፍል የአሞንና የጊቤን ወንዛ ወንዝ ተራራና ሸለቆውን ቢረሃውንና ለምለሙን ከሕዝቡ ጠባይ ጋር ከመመርመርና ከግሰስ አልተቆጠቡም ።

የዚህ ሁሉ ምርመራ ውጤት ያተኮረው ፣ በኢትዮጵያ ውስጥ ለመግባት ስለሚቻልበት ሁኔታ ነበር ። የኢጣልያ መንግሥት እንደ ተቋቋመ የፈላጭ ቆራጭነት ጠባይ ያላቸውን የጀርመንና የአውስትሪ ያን የመሰለውን የቁጣር አገዛዝ አልተከተሰም ። ሳንድነቱ መሪ ሆኖ መንግሥቱን ያቋቋመው ንጉሡ ቪክቶር አማኑኤል ከተከታዮቹ ጋር ስለነበረ ፣ እንደ ጐረቤት አገራቸው እንደ ፈረንሳይ የሬፑብሊክ አገዛዝ ለመመሥረትም አልፈለጉም ።

ስለዚህ የኢጣልያ መንግሥት እንደ ተቋቋመ የታወጀው የመተዳደሪያ ሕገ መንግሥት ፣ ከእንግሊዝ አገር አስተዳደር ጋር በተመሳሰለ ሕገ መንግሥት የሚመራ ንጉሣዊ አገዛዝ ነበር ። በዚህ ምክንያት በምክር ቤቱ ውስጥ እንደ ልባቸው የሚከራከሩ በርከት ያሉ የፖለቲካ ቡድኖች ስለነበሩ ፣ የቅኝ አገር የማግኘቱ ጉዳይ በጉባኤ ብዙ ንትርክና ውዝግብ አስከትሏል ። ሆኖም ከመማክርቱ አብዛኞቹ የንጉሡን ከብር ከኢጣልያ ዕድገት ጋር በማጣመር አሳቡን በቶሎ ይቀበሉት ነበር ።

በዚህ ምክንያት ፣ ደጃች አገው ንጉሤ ከተላላኩት ከመዠመሪያው ጠቅላይ ሚኒስትር ከካሚሊዮ ካቩር ወዲህ 1851 — 1874 ዓ ም ቁጥራቸው ከዐሥር በላይ የሆነ ጠቅላይ ሚኒስትሮች ሲለዋወጡ ቆይተው ፣ አሁን የቅኝ ግዛቱ ጥያቄ እየጐላ በሔደበት ጊዜ ከ1873 ዓ ም ዠምሮ ጠቅላይ ሚኒስትሩ አጐስቲኖ ደፕሬቲስ ፣ የውጭ ጉዳይ ሚኒስትሩ ማንቺኒ ፓስኩአሌ ፣ የጦር ሚኒስትሩ ኤ ፌሬሮ ይባሉ ነበር ።

ቀድሞም ንጉሡ ቪክቶር አማኑኤል ፣ አሁንም ልጁ ኡምቤርቶ ቀዳማዊ ፣ "ከኢኮኖሚው ጥቅም ጋር ለወግና ለዝና ኢጣልያ ግዛት ያስፈልጋታል" የሚሉትን ከልብ የሚደግፉና የሚያበረታቱ ነበሩ ። ከነርሱም ጋር በፈረንሳይና ይልቁንም በአውስትሪያ ንጉሠ ነገሥት ጦር ሠራዊት ውስጥ የነበሩ አሁን አገራቸው ነጻነቷን አግኝታ አንድነቷን ስታቋቁም ፣ ዘራቸውን ጠቅሰው የመጡ የጦር ሹማምንቶች ሁሉ የንጉሡ ታዛዦችና በአሳብ ከቅኝ ፈላጊዎች ጋር ነበሩ ። በነዚህም መካከል በሶሻሊስት ቡድን ውስጥ ከነበሩት ውስጥ ፣ "ቅኝ አገር ለኢጣልያ አያስፈልጋትም ስንል የኢጣልያን ዕድገት የምንቃወምና አገር ፍቅር እንደሌለን እንቆጠራለን" በማለት ብዙዎቹ ወደ ቅኝ ፈላጊዎቹ ሲደረቡ ይታዩ ነበር ።

በዚህ ሁሉ የተነሣ ፣ "ኢትዮጵያን እንውረር ፣ በቅድሚያ ወደ ምጥዋ ጦር ልከን ወደቡን እንያዝ" የሚለው ከርክር በምክር ቤት በተፋፋመበት ጊዜ ፣ ጠቅላይ ሚኒስትሩ በሽግግሌው በዴፕሬቲስና በወጣቱ የውጭ ጉዳይ ሚኒስትር በማንቺኒ መካከል ሁለቱም በሶሻሊስትነት

ተመዝግበው ሳሉ በሁለቱ መካከል የአሳብ ልዩነት ነበር ። ሽግግሌው ጠቅላይ ሚኒስትር ለኢጣልያ ቅኝ አገር ማሰፈለጉን ቢያምንም ፣ የቅኝውን ፍላጎት ቀዝቀዝ አድርገን ጉዳዩ በትዕግሥት መጠናት አለበት ሲል ማንቺኒ "አሁኑኑ በቶሎ" እያለ እየወተወተ ጠቅላይ ሚኒስትሩ ታሞ እተኛበት እቤቱ ድረስ እየሔደ ጤና ነሥቶት እንደነበረ በዚያን ዘመን የተጻፈው ሁሉ ያስረዳል ።

የዚህ የቅኝ ፍለጋ ጉዳይ በምክር ቤት ከፍ ያለ ከርክር እያስነሣ ፣ ወደ ሁካታ በሚዞርበት ጊዜ ጠቅላይ ሚኒስትሩ ሳምባውን ታሞ እቤት በዋለበት ሰዓት ሳይቀር ማንቺኒ እቤቱ ድረስ ይኸን ፍቀድ ፣ ይኸኛውን ፈርምበት እያለ ሲያስቸግረው ሳለ ፣ በሽታው እየጠናበት መሔዱን የሰማ አንድ ወዳጁ ሊጐበኘው ሔዶ "እንደምን አደርክ?" ብሎ ቢጠይቀው ፣ "ምን ደህንነት አለ ብለህ ነው? ሌሊት በሳል ስጐበሰት አድራለሁ ፤ ቀን ማንቺኒና አፍሪካ (የአፍሪካ ጉዳይ) ይወጥሩኛል ፤ ሳልፈነዳ ብቀር እንደ ተአምር፤ ይቆጠራል " ብሎ መለሰለት ።[1]

የሆነ ሆኖ ፣ በቅኝ ግዛት አፈላለጉ ጉዳይ በእንደኛና በሁለተኛ ቁጥር የነበሩትና ከቀሩትም ውስጥ ከየጓደኞቻቸው እየተገነጠሉ ለኢጣልያ ቅኝ ግዛትና ወደብ አስፈላጊነቱን እያመኑ ስለ ተደረቡ ፣ የኢጣልያ መንግሥት በምስጢር ወደ ምጥዋ የሚዘምት የጦር ኀይል ማዘጋጀት ዠመረ ። የጦር ኀይሉም አላላክ በቱርክ ፣ በፈረንሳይም ፣ በኢትዮጵያም ዘንድ እንዳይታወቅ በምስጢር እንዲያዝ ሲባል ለምክር ቤቱም ፣ ለጋዜጠኞችም ወሬው ለጊዜው እንዲሰወር ተደረገ ።

1 F. Martini, Cose Africane da Saati ad Abba Garima, p. 144.

ምዕራፍ ሠላሳ ሁለት

ስለ ምጥዋ ወደብ ፣ የኢጣልያ ጦር ምጥዋ መግባትና መስፋፋት

ሀ/ ስለ ምጥዋ ሁኔታ

ደንበኛው የአክሱም መንግሥት ወደብ ፣ አዱሊስ ከአክሱም ው ድቀት ወዲህ ሲቀዘቅዝ ምጥዋ እየገነነ ሔደ ። ከአክሱም ዘመን መን ግሥት ወዲህ ኢትዮጵያ በሥልጣኔ ወደፊት በመራመድ ፋንታ የኋ ሊት በመሔዱዋና በአቀማመጥም ፣ በታሪክም ፤ገንዘቢ የሆነውን ምጥ ዋን ይዛ ለመሸጥ ፣ ወይም ለመግዛት የምትፈልገውን ሸቀጥ በመላከና በማስመጣት መጠቀም ስለ አልቻለች ፣ በ1557—60 ዓ ም የምጥዋ የወደብ ከተማ በቱርኮች እጅ ወደቀ ። በምጥዋና በአርኪቆ ከኢትዮ ጵያ ንጉሠ ነገሥት ይሾሙ ከነበሩት ባሕር ነጋሾች አንዳንዶቹ ከን ጉሠ ነገሥቱ እየተጣሉና ከቱርኮቹ ጋር እየተደረቡ መሣሪያ ይሆኑ ነበር ። ካፔ ገላውዴዎስ ወኂያ ወዲህ በ1551—1555 ዓ ም የነገ ሡት ዐፄ ሠርፀ ድንግል በደባርዋ የሚቀመጠ ው ሹማቸው ባሕር ነጋሽ ይስሐቅ ከድቶ ከቱርኮቹ ጋር በመደረቡ በዚሁ በደባርዋ አካ ባቢ ያደረጉት ጦርነት በታሪክ ዕውቅ ነው ።[1]

ለ/ የኢኮኖሚ አቅዋምና የንግድ እንቅስቃሴ

በኢኮኖሚ ረገድ በኢንዱስትሪና በቴክኒክ ፣ በእርሻና በንግድ ኢትዮጵያ ወደኋላ የቀረች አገር መሆኗ ቀደም ሲል ተወስቷል ። ከዚህም በላይ ወደቡን ከያዙባት ከቱርኮችና ከግብጾቹ ጋር አብዛኛ ውን ጊዜ በጠብ ላይ ነበረች ። በዚህ ወደብ አማካይነት የምታስገባ ውና የምትልከው ነዋሪ ሸቀጥም የተፈለገውን ያህል አልነበረም ። በመቶማና በከሰላ በኩል እንደሚደረገው ተባራሪ የምጥዋና የደሆኖ ባላባቶች (ናይቦች) ወይም ነጋዴዎች ወደ ጐንደር ወደ ዐድዋ ብቅ

---

1 ተ.ጻ.መ. ፣ የኢት. ታሪክ ካፔ ልብነ ድንግል እስከ ዐፄ ቴዎድሮስ ፣ ም፡21.22 ።

እያሉ ከነገሥታቱና ከየመሳፍንቱ እየተገናኙ እንደ እህል ፥ እንደ ቆዳ የመሳሰለውን ሲወስዱ ለየመሳፍንቱም አንዳንድ የጦር መሣሪያና ልብስ ያቀብሉ እንደነበረ የታወቀ ነው ።

በዚህ በ19ኛው መቶ ዓመት ወደ መጨረሻው ጊዜ ፥ ኢጣልያኖች ከመግባታቸው በፊት በምጥዋ ወደብ ላይ ቢያመቱ የነበረውን የመርከብና የሸቀጥ የክብደት ንቅናቄ እላይ የጠቀስነው ሙሴ ዱዌ የተባለው የታሪክ ጸሐፊ ከዚህ እንደሚከተለው አሥፍሮታል ።[1]

ዓ.ም.	የግብጽ		የሌሎች አገሮች	
	መርከብ	ክብደት	መርከብ	ክብደት
1873	1679	63530 ቶን	264	19292 ቶን
1874	1568	44779 ”	231	19431 ”
1875	845	31697 ”	305	67218 ”
1876	555	16130 ”	398	107645 ”
1877	827	46271 ”	458	39912 ”

በዚህ ሰሌዳ ላይ የሌሎች አገሮች የሸቀጥ ንቅናቄና በተለይ ያስተዳረው የግብጽ የንግድ ንቅናቄ ፥ የቶኑ ክብደት በብዛት ሲታይ የኢትዮጵያ እላይ በጠቀስነው ኋላቀርነት ምክንያት ምንም የለም ። የሌሎች አገሮች የተባሉትም እንግሊዝ ፥ ፈረንሳይና ቱርክ ናቸው ።

ሐ/ የኢጣልያ ጦር ቤይሉል መግባት

የኢጣልያ መንግሥት በ1876 ዓ.ም. ከእንግሊዝ መንግሥት ጋር ውስጠ ስምምነቱን ከፈጸመ በኋላ ፥ ከምጥዋ ቀደም ብሎ ለሙከራ ያህል በመርከብ ጦር ልኮ በመዝመሪያ የወረረው ቤይሉልን ነበር ። ቤይሉል ከአሰብ በሰሜን በኩል 51ኛው ኪሎ ሜትር ላይ በቀይ

1 G. Douin, Histoire du Regne du Kedive Ismael, Tome III, 2e Partie, pp. 1242—1246.

ባሕር ዳር በወዲህኛው ማዶ በሞካ ፊት ለፊት የሚገኝ የመንደር ከተማና ቀበሌ ነው ።

ግዛቱ በጥንት ታሪኩ እንደ ምጥዋ ፥ እንደ ዙላና እንደ ሌላው ቀበሌ ሁሉ ከኢትዮጵያ ንጉሠ ነገሥት በሚሾመው በባሕር ነጋሽ ውስጥ ሆኖ ከርሱ በታች የራሱ የደንከል ባላባት ያስተዳድረው ነበር ። ነገር ግን ፥ ከ17ኛው መቶ ዓመት ወዲህ የኢትዮጵያ ነገሥታት እያደር ሥልጣናቸውን በየእንደራሴዎቻቸው ሲነጠቁ ፥ በዘመነ መሳፍንት ማዕከላዊው መንግሥት ሲዳከም ፥ የምሥራቅና የደቡብ አውራጃዎች በየባላባታቸው ሲተዳደሩ ይኸም የቤይሉል ቀበሌ ከነገሥታቱ ቁጥጥር ወጥቶ በራሱ ባላባቶች ይተዳደር ዝመር ። ከነርሱ በላይ የአውሳው ባላባት ከርሱ በላይ ደግሞ የግብጽ ከዲቭ ነበር ። ግብጽ ደግሞ ምጥዋንና የዚህን ቀበሌ ባላባቶች እያስገበረ በበኩሉ መቀመጫው ሰጣን ቡል ለሆነው ለቱርኩ ሡልጣን ይገብር ነበር ።

የኢጣልያ መንግሥት አሰብን እጅ ከማድረጉ ቀደም ብሎ በነበረው ጊዜና ከሩባቲኖ ኩባንያ ገዝቶ በቀጥታ በሚቆጣጠርበት ጊዜ ሁሉ ፥ በአሰብ የሚቀመጡት ኮሚሳሮቹም ፥ መንገደኞቹም ሁሉ ለአውሳውና ለሌሎቹም ባላባቶች ጥሬ ገንዘብና ሽቀጣ ሽቀጥ ፥ ጠበንጃና ጥይት ሽጉጥ በመስጠት ልባቸውን ስበውታል ።

ስለዚህ ጎዳር 16 ቀን 1877 ዓ.ም. የውጭ ጉዳይ ሚኒስትሩ ማንቺኒ በወኪሉ በደማርቲኖ አማካይነት ከእንግሊዝ መንግሥት ተወካይ ጋር ስምምነት ካደረገ በኋላ ፥ ከጎደኛው ከባሕር ኃይል አዛዡ ጋር ተነጋግሮ ያንድ ክፍል ጦር በመርከብ ሔዶ አደን ላይ እንዲጠባበቅ አድርጎ በዚሁ ጊዜ የአሰቡ ኮሚሴር ዠሊዎ ፔስታሎዛ የቤይሉል ባላባቶችና የነርሱ የበላይ የሆነው መሐመድ አንፋሪ እንዳይታወሙ ግንኙነት እንዲያደርግና እንዲያግባባቸው አድርጎ በመጨረሻ ወታደሮቹ በምስጢር ከሲራጉዛ (ሲሲሊያ) ወደብ በመርከብ በጎዳር 27 ቀን 1877 ዓ.ም. ተነሥተው በጥር 25 ቀን 1877 ዓ.ም. ደርሰው ቤይሉል ላይ ተራግፈው ያለ ምንም ግጭት በባሕሩ ዳር ሠፈሩ ።

በዚህ ዐይነት ፥ የኢጣልያ ጦር በምስጢር መጥቶ ቤይሉልን ሲይዝ የበታች ባላባቶች ትንሽ ቢከራከሩም ፥ ከኢጣልያኖች በየጊዜው የሸቀጥና የገንዘብ ስጦታ እየተቀበለ ሺወዳጅ የቆየው የአውሳው ባላባት መሐመድ አንፋሪ ተቆጥቶ ዝም አሰኛቸው ። እንደዚሁም በግብጽ መንግሥት ውስጥ ሆኖ ምሥራቅ ሱዳንን ፥ ምጥዋንና አካባቢውን የሚያስተዳድረው ኮሎኔል ቸርሚሳይድ የሚባለው እንግሊዛዊ ከእንግሊዝ መንግሥት ካይሮ ባለው በእንግሊዝ ቆንሲል በባሪንግ አማካይነት በምስጢር በተላለፈለት ትእዛዝ መሠረት ለግብር ይውጣ ያህል

የቃል ተቃውሞ አድርጎ በተግባር ግን ፥ ሠፈሩን ለቆ በሰላም እንዲ ወጣ ቤይሉል ላለው አዛዥ ትእዛዝ ስለ አስተላለፈለት ፥ የኢጣልያ ወታደሮች አላይ እንዳልነው ምንም ተቃውሞ ሳይደርስባቸው በሰላም ተቀመጡ ።[1]

መ/ የኢጣልያ ጦር በምስጢር ምጥዋ ገብቶ በግልጽ መስፋፋት

ከዚህ ቀጥሎ አውንም ከእንግሊዝ መንግሥት ጋር ስምምነቱ በዚሁ ዓመት በታኅሣሥ ወር እንዳለቀ ወደ ምጥዋ የሚላከው ጦር በምስጢርና በትጋት ይዘጋጅ ዠመር ። የሚያዘጋጁትም ሦስቱ የውጭ ጉዳይ ፥ የመርከብና የጦር ሚኒስቴር ባለ ሥልጣኖች ነበሩ ። ሦስት ባለ ላባ የእግረኛ ጦርና አንድ የመድፈኛ ጦር በጠቅላላው አራት የጦር ክፍል ተዘጋጀ ። የነዚህም ድምር 38 የጦር መኰንኖች ፥ 767 ወታደሮች ና 2 ተራ ሠራተኞች በድምሩ 807 ነበሩ ። የነዚህም አዛዥ እንዲ ሆን ኮሎኔል ታንክሬዲ ሳሌታ ተመረጠ ።

እንደ እውነቱ ከሆነ ጦሩ የሚላከው ምጥዋን ለመያዝ ሆኖ ሳለ ፥ ወሬውን ካገር ውስጥም ከውጭም ተወላጆች ለመደበቅ ሲባል የወታ ደሩ አላላክ ወደ አሰብ መሆኑንና ዓላማቸውም የአሰብን ወደብ ለማ ጠናከርና ቢቻልም የጉስታቮ ቢያንኪን ገዳዮች ለመፈለግ ነው የሚል አስወሩ ። ሚኒስትሮቹ ጉዳዩን ከራሳቸው ምክር ቤትም ደብቀዋል ። የሆነ ሆኖ ፥ ወታደሮቹ ከነስንቃቸውና ከነመሣሪያቸው በልዩ ልዩ የጦር መርከብ ተሣፈሩ ። የመርከቡም የበላይ አዛዥ ካይሚ ፒዬትሮ የሚባለው ተሾመ ። ለርሱም ሦስቱ ሚኒስትሮች የተስማሙበት ከዚህ ቀጥሎ ያለው መመሪያ በምስጢር ተሰጠው ።

1. ስለ ምጥዋ አያያዝ የኢጣልያ መንግሥት ከእንግሊዝ መንግሥት ጋር ያደረገው ስምምነት በጥብቅ ምስጢር መያዝ አለበት ። የነርሱ ስምምነት በቃልም በጽሑፍም አይጠቀስም ።
2. በምጥዋ ያለው ኮሎኔል ቸርሚሳይድ ዜግነቱ እንግሊዝ ቢሆንም ፥ አገረ ገዥነቱ የግብጽ መንግሥት መሆኑ እንዲታወቅ ፥
3. የኢጣልያ ጦር ምጥዋ ከገባ በኋላ ፥ አገረ ገዥውና የግብጽ የክ ፍል ጦር በምጥዋ ላይ ላጭር ጊዜ ይቆዩ ይሆናል ።
4. በዘይላና በበርበራ ፥ ከእንግሊዞች ጋር እንደ ሆነው በምጥዋም የግብጽ መንግሥት ባንዲራ በኢጣልያ ባንዲራ ጐን አዲስ ትእ ዛዝ እስኪመጣላችሁ ድረስ መውለብለቡን ይቀጥል ።
5. የባሕሩ አዛዥ የምጥዋን ወደብ ከያዘ በኋላ ፥ ለሕዝቡ በሚያስ ማው የይፋ ማስታወቂያ ላይ የኢጣልያ መንግሥት የእንግሊዝና

የቱርክ ፥ የግብጽና የሐበሻም መንግሥታት ወዳጅ መሆኑን መግለጽ ጠቃሚ ይሆናል ።

የኢጣልያ ባለሥልጣኖች ፥ ይኸን የመሰለውን መመሪያ ለመር ከቡ አዛዥ በሚሰጡበት በዚያው ሰዓት በግራንቪልና በማንቺኒ ፥ በሰር ባሪንግና በዲግርቲኖ ፥ በክዲቭ ተውፊቅና በኑባር ፓሻ እንደዚሁም ምጥዋ ባሉት የግብጽ ባለሥልጣኖችና በኑባር ፓሻ መካከል ስለም ጥዋ መያዝ ጉዳይ የመጻጻፉ ውዝግብ ቀጥሏል ። ከዚህ ሁሉ የቃልና የደብዳቤ መመላለስ የሚታየው ፥ የእንግሊዝ መንግሥት በሱዳን በኩል ሰገጠመው ችግር ረዳቱ እንዲሆነው ሲል የምጥዋ ወደብ በኢጣልያ መያዙን ሲወደውና ሲደግፈው ፈቃዱና ድገፋው ሚን ፥ በይፋ እንዳይ ታወቅበትና ከወዳጆቹ ከቱርክ መንግሥትና ከኢትዮጵያም በኩል ወቀሳ እንዳይደርስበት ይፈልጋል ። ደካማው የግብጽ ከዲቭ ደግሞ በኢኮኖሚና ባስተዳደር ጉሮሮውን ካነቀው ከእንግሊዝ መንግሥት ፈቃድ መውጣቱ አስቸግሮታል ። ስለዚህ የግብጹ ጠቅላይ ሚኒስትር ኑባር ፓሻና ኃይለኛው የእንግሊዝ ቆንሲልና ዲፕሎማት ባሪንግ ዉት ማታ እየተገናኙ ስለ ምጥዋ ወደብ በኢጣሊያኖች መያዝ ሁኔታ ይመካከሩ ነበር ።

የኢጣልያ ጦርም ከሲራጉዛ ወደብ ተጉዞ ሱአኪም በቆመበት ጊዜ ሕዝቡንና የምክር ቤት አባሎችን ለማደናገር ፥ "የጦሩ ጉዞ አሰ ብን ለማጠናከርና የቢያንኪን ገዳዮች ለመፈለግ ነው" ተብሎ በየጋ ዜጣው ተወርቶ የነበረው ቀረና አሁን የመከላከያው ሚኒስትር ዠኔ ራል ሪኮቲ ቀደም ብሎ ለዋናው የመርከቡ መሪ ለካይሚ በምስጢር የተነገረውን በማጽደቅ ወደ ምጥዋ እንዲጓዝ ትእዛዝ አስተላለፈ ። በዚህ ምክንያት ፥ በየካቲት 3 ቀን 1877 ዓ.ም. ከሱአኪም ተነስንቀው በ4 የካቲት ወደ ማታ ምጥዋ ደርሰው በማግሥቱ የካቲት 5 ቀን ከመርከብ እየወረዱ የወደቡን ሥፍራ ይይዙ ዠመር ።

ነገሩን የሚያውቀው የእንግሊዙ ተወላጅና በግብጽ መንግሥት የምጥዋ አገረ ገዥ ኮሎኔል ቸርሚሰይድ ከጭቅጭቁ ለመዳን ሲል እዚያም ተገኝቶ ሳይከላከል ዝም ብሎ የኢጣልያን ጦር መቀበሉን ስለ ጠላው ፥ ከምጥዋ ዘወር ብሎ ወደ ሱአኪን ወደብ ሔዶ ተቀመጠ ። በዚህ ምክንያት ፥ ዋናው የመርከቡ አዛዥ ከነሹማምንቱ ወደ ወደቡ ወርደው ግማሹ ክፍል ወደ አርኪቆ የቀረውም ወደ አራፍሌ እየሔዱ ይዞታቸውን ሲያጠባብቁ ፥ ምክትሉ የምጥዋ አገረ ገዥ ኢዜትቤይና ዋናው ጸሐፊ ማርኮፖሊ ለስሙ ያህል እየተከራከሩ በቸልታ ወረራ ውን ይመለከቱ ዠመር ። ከልባቸው ለመከላከል ያሰቡትንም ዋናው ጸሐፊ ማርኮፖሊ ዐልፎ ዐልፎ እየተቆጣ ዝም አሰኛቸው ። ለስሙ ያህል ምክትል አገረ ገዥው ፥ "ምንም እንኳን እናንተን የምቋቋምበት

በቂ ኃይል ባይኖረኝ ስለ አደረጋችሁት ወረራ ተቃውሞዬን በጽሑፍ እገልጻለሁ'' የሚል ለኢጣልያኑ የጦር አዛዥ ደብዳቤ ልኮ ዝም ብሎ ተቀመጠ ። የመርከቡም አዛዥ ሕዝቡን ለማጭበርበር ፣ ''የኢጣልያ ጦር የመጣው በሰላም ንግድን ለማስፋፋት ነው ። የኢጣልያ መንግሥት ለእንግሊዝ ፣ ለቱርክ ፣ ለግብጽ ፣ ለሐበሻ መንግሥትም ጭምር ወዳጅ ነው'' የሚለውን ማስታወቂያ አወጣ ። አባባሉም ወደዚህ ወደብ የገባነው በነዚህ መንግሥታት ፈቃድ ነው ለማለት ነው ። የመርከቡ አዛዥ በዚህ ዐይነት ኮሎኔል ሳሌታን ካጠነካከረ በኋላ እርሱ ወደ ኢጣልያ ተመለሰ ።

ኮሎኔል ሳሌታ ፣ በለሰለሰ እንደበት ምጥዋ ከነበሩት ከግብጾቹ ባለሥልጣኖች ጋር በተለይም ከዋናው ጸሐፊ ከማርኮፖሊ ጋር እየተ ስማማ ለወታደሩ መኖሪያ የሚሆን ቤት ፣ ዕቃና ስንቅ ፣ መድኃኒቱን የሚያስቀምጥበት መጋዘን አሠራ ። በተለይ ባሁኑ ጊዜ የምጥዋ አየር አዲስ ለመጣው ጦር እንግዳ ሆኖ ስላልተስማማው ፣ በዚህም ላይ የምጥዋ ባሕር ጨውና ለመጠጥ የማይመች ስለሆነ ከምጥዋ 8 ኪሎ ሜትር ርቆ ከሚገኘው ከአርኪቆ (ደሆኖ) ከጉድጓድ እያስቀዳ አስጋዘ ። የሕክምና ክሊኒክም አሠራ ። በዚሁም ጐን ''ኢጣልያ ምጥዋ የገባው ለሰላም ፣ ለንግድና ለልማት ነው'' የሚባለውን ሐሰተኛውን ስብከት እያስፋፋ ያገር ተወላጁን ለማቀራረብ ይሰብክ ገሾመር ። ብዙ እስላሞችም እንዲጠጉት አደረገ ። ለቀረቡትም የሐባብ ተወላጆችና ባላባቶች ''ጠባቂያችሁ ነን ፤ አይዟችሁ'' እያለ ይናገር ገሾመር ። የሐባብ ባላባቶችም አንዳንድ ጊዜ ለነራስ አሉላ አንገርብም እያሉ እየሸፈቱ አስቸግረው የነበረው ፣ አሁን ወደ ኢጣልያ ተጠግተው የነራስ አሉላን ትእዛዝ ለመቃወም ቀናቸው ።

በየካቲት 5 ቀን ምጥዋን የያዘው የኢጣልያ ጦር እስከ ጎዳር ወር መጨረሻ በዐሥር ወራት ውስጥ ይዞታውን እያጠባበቀ ሲሔድ ከግብጾቹ ባለሥልጣኖች ጋር እያደር ተስማማ ። በግብጽ ባለሥልጣኖች ይታዘዙ ለነበሩት ለሲቪሎቹም ለባሽ ቡዙቆችም ከግብጽ በኩል የሚከፈላቸው ቀለብ ስላቆመ ፣ አንዳንዶቹም ወደ አገራቸው ሲመለሱ ለቀሩት በሙሉ ቀለባቸውን እየከፈለ እንዳሉ ወደርሱ ዞረው እንዲያ ገለግሉት አደረገ ። በሚቀጥለውም ጊዜ በካይሮ የእንግሊዝና የኢጣ ልያ ባለሥልጣኖች ከዲቭ ተውፊቅንና ጠቅላይ ሚኒስትሩን ኑባር ፓሻን ገፋፍተውና አግባብተው ወደ ምጥዋ ትእዛዝ እንዲተላለፍ አድ ርገው አስተዳደሩም ፣ ጉምሩኩም ሁሉ በሙሉ ከታኅሣሥ 2 ቀን 1878 ዓ.ም. ዠምሮ በኢጣልያ መንግሥት እጅ እንዲዞር አደረጉ ። በኢጣልያ ባንዲራ ጐን ይውለበለብ የነበረውም የግብጽ ባንዲራ ወርዶ ከባለሥልጣኖቹ ጋር ተጠቅልሎ አገሩ ገባ ።



የኢጣሊያ ጦር ምጽዋ ላይ ከመርከብ ሲወርድ

(ከኢጣሊያኢን አፍሪካ
የሩዶልፍ ማዙኪ መሐጽፍ ተወሰደ)

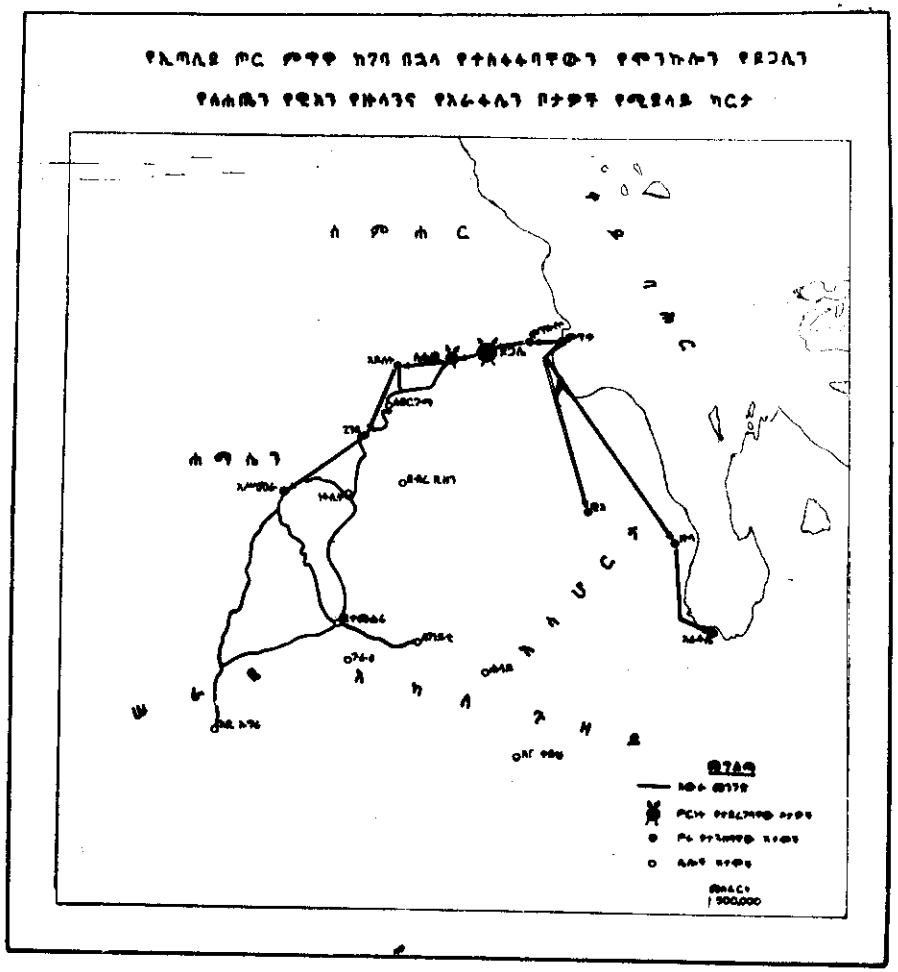

የኢጣሊያ ጦር ምጽዋ ከገባ በኋላ የተስፋፋባቸውን የምንኩሎን ፣ የዶጋሊን ፣ የሰሐጢን ፣ የዊአን ፣ የዙላንና የአራፋሌን ቦታዎች የሚያሳይ ካርታ

ምዕራፍ ሠላሳ ሦስት

በምጥዋ መያዝ የኢጣልያና የእንግሊዝ መንግሥት ውስጠ ስምምነት—የቱርክ መንግሥትና የኢትዮጵያም ተቃውሞ

የኢጣልያ መንግሥት ለመያዝ ያለመው አገር ብዙ ነበር። እዚያው አጠገቡ አልባንያንም ወይም በአፍሪካ ሰሜን ላገሩ ቀረብ የሚሉትን ቱኒዚያንና ሊቢያን ለመያዝ አስቦ ነበር። ነገር ግን፣ በሊቢያ ቱርክን ፈራ። ቱኒዚያም በፈረንሳይ መንግሥት ስለ ተያዘ መሪዎቹ ጋጣም ተናደዱ። ባእለያም በኩል ሰቆጥራ ታስቦ ነበር፤ አመቺ አልሆነም።

ስለዚህ በማናቸውም ረገድ ደፐሬቲስና ማንቺኒ በጉዳዩ ከእንግሊዝ መንግሥት መሪዎች ከጠቅላይ ሚኒስትሩ ከሎርድ ግላድስተን፣ ከውጭ ጉዳይ ሚኒስትሩ ከሎርድ ግራንቪል በየአምባሳደሮቻቸው አማካይነት ሲጻጻሩበት፣ ሲወያዩበት ቆይተው የቅኝ ግዛት ፍላጎታቸውን ግብጽ ለመልቀቅ በሚሰናዳበት በምጥዋ ወደብና በምድሪ ባሕሪ የቀይ ባሕር አካባቢ ላይ ወሰኑ።

በዚህ ጊዜ፣ የእንግሊዝ መንግሥት በአደን፣ በዘይላና በበርበራ ከወዲህም በግብጽና በሱዳን ላይ ሥልጣኑን ዘርግቶ በጠቅላላው ከቱርክና ከግብጾቹም ሳይጣላ የራሱን ግዛት በሚያጠቅበት ጊዜ ምጥዋን ከፈረንሳይ ቀድሞ የኢጣልያ መንግሥት ሲይዘው እንደማይቃወም ለኢጣልያ መሪዎች በገሃድ አረጋገጠ። ይሁን እንጂ፣ ኢጣልያኖች ምጥዋን ስንይዝ ከኢትዮጵያ የበለጠ ከቱርክ ወይም ከፈረንሳይ ጋር እንጋጭ ይሆን እያሉ በመፍራት በጉዳዩ ማለትም በወደቡ አያያዝ የእንግሊዝ መንግሥት እንዲተባበር ለማግባባት ሲጥሩ፣ እንግሊዝ ደግሞ ከነዚህ አገሮች ጋር በሰላም ለመኖር ምኞቱ ስለነበር፣ ከኢጣልያ ጋር በግልጽ ለመተባበር አልፈለገም። እንግሊዝ በከለላና በለናሂት ከደርቡሾች ጋር በሚያደርገው ትግል ኢጣልያ በጦር ኃይል ጭምር እንድትረዳው ሲፈልግ፣ ኢጣልያ ምጥዋን መያዟን ሲሰማ የሞራሉን ድጋፍ ዐልፎ በጦር ኃይል መተባበሩን በፍጹም አልፈለገውም። መፍቀዱም ራሱ እንዳይታወቅበት ይጣጣር ነበር።

ኢጣልያ በቤርሊኑ የስምምነት ክፍያ በመዝመሪያው ላይ እንደ ኃያል መንግሥት ባለመቆጠሯ አልተካፈለችም ነበር ። ለመካፈል ገና የቅኝ አገር ካለመያዟ በቀር የመንግሥትነቷ አቅዋም ስለ አልተጠና ከረ ፣ ብትዘገይም ባሁኑ ጊዜ ለእንግሊዝ መንግሥት መሣሪያ ሆና ባንድ የአፍሪካ አህጉር ገብታ ለመስፋፋት ፍላጎቷ ስለ ገፋፋት በሚ ቀጥለው ጊዜ ወደ ስምምነቱ ገብታለች ።

ስለዚህ ባለፈው እንዳመለከትነው በምክር ቤትም ፡ በጠቅላይ ሚኒስቴርም ፣ በውጭ ጉዳይም ሚኒስቴር አካባቢ የሚያዘው አገርና ወደብ ምቹነቱ ፣ ቅርበቱ ፣ ጥቅሙ ፣ የሚያስከትለው መዘዝ በብዙ አቅ ጣጫ ሲጠና ከ1872—77 ዓ.ም. ድረስ ቆየ ። በመጨረሻ ቅኝ ግዛት ለማግኘት የጓጓው የኢጣልያ መንግሥት ዐይን ፣ በተለይ በምጥዋ ወደ ብና በጠቅላላውም በኢትዮጵያ ላይ ዐረፈ ። ምጥዋም ከተያዘ በኋላ አብዛኛው ሰሜናዊውና ማዕከላዊው ክፍል ለኢጣልያ የመስፋፊያ ክፍል ተብሎ እንግሊዞቹም በጽሑፍ ሳይሆን በቃል ተስማሙበት ። ጣልያኖች በኢትዮጵያ ላይ ለማተኮር የቻሉበት ምክንያት ፡—

ሀ/ በነጻ የተቀመጠች አገር በመሆኗ ፣

ለ/ ኋላቀር በመሆኗ ወደቡን ይዤ አስተዳድራለሁ የሚለው አቅዋሟ የመነመነና በሌሎቹም ኃያላን መንግሥታት ዘንድ ተቀባይነት ስለ አልነበራት ፣

ሐ/ በውስጧ ያለው የሕዝቡ ጎብረት ፣ የመሳፍንቱ አንድነት ያልተዋሐደና ጠላትን ለመከላከል በቂ ጉልበት ያለው ማዕ ከላዊ መንግሥት ስለአልነበራት ፣

መ/ በቱርክና በግብጽ የደካማነት መሽቆልቆል ጐን በእንግሊ ዝና በፈረንሳይ ባላንጣነት መካከል ያን ጊዜ ኃይሉ በማና ቸውም መስክ በርታ ብሎ የሚታየው የእንግሊዝ መንግ ሥት ደጋፊነቱ ስለ ተገኘ ነበር ።

በዚህ ሁሉ ምክንያት ፣ የኢጣሊያ መንግሥት ለዚህ ለቅኝ አገር ዓላማው በተለይ ወደ ምጥዋ ወደብ ያንድ ክፍል ጦር ለመላክ ከመዝ መሩ በፊት ፣ በሎንዶን በሚቀመጡት አምባሳደሮቹ ወይም ሮማ በሚቀ መጡት የእንግሊዝ ወኪሎች በኩል የኢጣልያ መንግሥት ወደ ምጥዋ የሚገባው በእንግሊዝ ፈቃድ ሲሆን ፣ በዚህ ምክንያት ከማናቸውም አቅጣጫ ጠብ ቢነሣ የእንግሊዝ ፖለቲካዊና ቢያስፈልግም ወታደ ራዊ እርዳታ እንዲገኝ የኢጣልያ ባለሥልጣኖች በተሰይ ለዚህ ጉዳይ አግባብ የነበረው የውጭ ጉዳይ ሚኒስትሩ ማንቺኒ እንግሊዞቹ ሰልች ታቸው እስኪመረሩ ድረስ በቃልም በጽሑፍም ሲወተውት ነበር ።

አንድ ጊዜ ማንቺኒ ምጥዋን ለመያዝ እንግሊዝ ከኢጣልያ ጋር ተባብ ሯል የሚል ቃል በምክር ቤት ጉባዔ ላይ መወርወሩ ስለተሰማ ፣ በእንግሊዝና በኢጣልያ መንግሥታት መካከል መጠነኛ ቅራኔ ተፈጥሮ እንግሊዞቹ ለማስተባበል ተገደው ነበር ።

የእንግሊዝ መንግሥት ፣ የባለብዙ አገር ጌታ እንደ መሆኑ መጠን ጉዳዩን የሚመለከተው በብዙ አቅጣጫ ነበር ። የኢጣሊያንና የኢትዮ ጵያን መንግሥታት በተቻለ መጠን ለራሱ በሱዳን በኩል ለገጠመው ችግር በመጠኑም ቢሆን መሣሪያ ለማድረግ ይፈልጋል ። ይሁን እንጂ ፣ ራሱ ለኢጣልያ የመስፋፋት ዓላማና ለኢትዮጵያ የመከላከል ተግ ባር ግልጽ መሣሪያ ሆኖ ኢጣሊያ ምጥዋ የገባችው በእንግሊዝ ፈቃድ ነው ተብሎ ከቱርክም ፡ ከፈረንሳይም ፣ ከኢትዮጵያም ጋር በገሃድ መጣ ላቱን በፍጹም አይፈልገውም ። ቱርክም ግብጽም በሚለቋቸው በዘ ይላ ፣ በበርበራ ፣ በአደን ፡ በሱዳን መተካት የሚፈልገው ከነዚህ መን ግሥታት ጋር ተጣልቶ ሳይሆን ባንድ ወገን የነርሱ ወዳጅ መሰሎ ፣ በሌላ ወገን በዚያው ሰዓት ውድቀታቸው እንዲፋጠን በነዚሁ አገሮች ባስቀመጣቸው በራሱ የፖለቲካ ወኪሎቹ አማካይነት እየገዘገዘ ነው።

ስለዚህ ፣ እላይ እንዳመለከትነው ፈረንሳይ ሳይገባበት ፣ አበሻም እጅ ሳይወድቅ ኢጣልያ ወደ ምጥዋ መግባቷን ውስጡን በቃልም በምስ ጢራዊ ጽሑፍም ሲስማማ በገሃድ መጻፉንም መናገሩንም አይፈልገ ውም ። ኢጣልያም የእንግሊዝን የቃል ኪዳን ጓደኝነትና ሙሉ ትብ ብር ሳይጨብጥ ምጥዋን ይዞ ከፈረንሳይም ከቱርክ ጋርም መጣላቱን ፈራ ። በዚህ የተለያየ አሳብ ውስጥ ሁለቱም በቃልም ፣ በጽሑፍም በገሃድም ፣ በምስጢርም ሲወዛገቡ ቆዩ ። አንድ ጊዜ የኢጣልያ መን ግሥት ባለሥልጣኖች "ወታደሮቻችን ወደ ቀይ ባሕር የሚዘልቁት ለእንግሊዝ ጥቅም ነውና በወታደራዊ ተግባርም በኩል በጎብረት እን ሥራ" የሚል አሳብ ቢወረውሩ ፣"የእንግሊዝ መንግሥት የማንንም እርዳታ ሳይፈልግ የራሱንም ጉዳይ በራሱ ይወጣዋል ። እናንተም ወደ ምጥዋ የምትገቡት ፣ በራሳችሁ ምኞትና ለራሳችሁ ጥቅም ነው እንጂ ለእንግሊዝ ስትሉ አይደለም" የሚል ቁጣ የተንተራሰ ደረቅ መልስ ግራንቪል ሰጥቶ ነበር ። የሆነ ሆኖ ፣ የእንግሊዝ መንግ ሥት አቅዋም ኢጣልያ ከሌላ ሚንግሥት (ፈረንሣይ) ቀድማ ወደ ምጥዋ ብትገባ ወይም በቀይ ባሕር አካባቢ አንድ ወደብ ወይም ቀበሌ ብትይዝ የሚደሰት እንጂ ፣ የማይከፋ መሆኑን ገልጾ ይሽንንም የኢጣልያ መንግሥት ከእንግሊዝ ጋር እንዳደረገው ስምምነት ፣ ከቱርክና ከግብጽ መንግሥት ጋርም መልካም ስምምነትና ግንኙነት ፈጥሮ በወዳጅነት በኩል ቢፈጸም የበለጠ የሚደሰት መሆኑን ቁርጥ ባለ አኳኋን ተናግሮአል ።

በዚህ ዐይነት ፡ የኢጣልያ የውጭ ጉዳይ ሚኒስቴር ማንቺኒና በሎንዶን የነበረው አምባሳደሩ ኒግራ ኮስጠንጢኖስ ከእንግሊዝ ጠቅላይ ሚኒስትር ከሎርድ ግላድስተንና ከውጭ ጉዳይ ሚኒስትሩ ከሎርድ ግራንቪል ጋር አሳብ ለአሳብ በቃል እየተለዋወጡ ሲወያዩበትና በደ ብዳቤም ሲጻጻፉበት ከቆዩ በኋላ ፡ በጠቅላላው በገሃድ ጽሑፍም ባይ ሆን በቃልና አወላዋይ ሁኔታ ባለበት የጽሑፍ ሰነድ የእንግሊዝን ውስጠ ፈቃድና ድጋፍ ካገኘ በኋላ ፡ ኢጣልያ የምትልከውን ጦር ታዘ ጋጅ ዝመር ። የእንግሊዝ መንግሥትም በያለበት በካይሮም ፡ በምጥ ዋም ለነበሩት የራሱ ወኪሎች የኢጣልያ ጦር ወደ ቤይሉልም ፡ ወደ ምጥዋም ሲገባ ለይምሰል ስለ ቱርክና ስለግብጽ አድልተው ለግብር ይውጣ ቢክራከሩም ፡ በጠቅላላው ግን በማንኛውም መንገድ ኢጣልያ ኖችን እንዲደግፉ እንጂ ተቃውሞ እንዳያደርጉ በምስጢር ትእዛዝ አስ ተላለፈ ።

የግብጹ መሪ ክዲቭ ተውፊክና ዘተለይም የአርመኑ ተወላጅ ጠቅ ላይ ሚኒስትሩ ኑባር ፓሻ ካይሮ ከሚገኙት ከእንግሊዝ ባለሥልጣ ኖች ከነባሪንግ ፡ ከኢጣልያ ዋና ቆንሲል ከማርቲኖ ጋር አብሮ በመብ ላትና በመጠጣት ፡ የቱርክን መዳከም ፡ የራሱም የግብጽ መንግሥት በየሥፍራው ፡ በየወደቡ ላስቀመጣቸው ወታደሮቹ የሚከፍለው ገን ዘብ እስከ ማጣት ደርሶ በኢኮኖሚ መውደቁንና በርሱ አንጻር የእን ግሊዝን ፡ በማናቸውም መስክ መበርታቱን በመገንዘብ ፡ ልቡን ወደ እንግሊዝ አድርጐ ዋና መሣሪያ ሆኖ ነበር ።

በዚህ ሁሉ የፖለቲካ ውዝግብ ውስጥ የምጥዋ ወደብ በታሪክና በጂዎግራፊ አቀማመጥ ባለቤትነቷ የታወቀው ኢትዮጵያ ከምንም አልተቆጠረች ። በእንግሊዝም ሆነ በኢጣልያ በኩል ያለው ሥጋት ከቱርክ መንግሥት ወይም ከፈረንሳይ በኩል ለሚሠነዘረው ተቃውሞ እንጂ ፡ ከኢትዮጵያ ወገን ያለው አሥጊ ሆኖ አልተገኘም ። በዚህ ምክ ንያት የኢጣልያ መንግሥት ወደ ምጥዋ የሚያዘምተውን ጦር በም ስጢር ያዘጋጅ ዝመር ።

የእንግሊዝና የኢጣልያ መንግሥታት ግብጽን እንደ አግባቡ ሁሉ በልዩ ልዩ ዘዴ የቱርክ መንግሥትንም በጉዳዩ እንዲስማማበት ለማ ድረግ መሞከራቸው አልቀረም ። በባሪንግና በደማርቲኖ ፡ በኑባር ፓሻ ግፊት "በዐቅም ማጣትና በኢኮኖሚ ውድቀት የተነሣ አገሩን መያዝ አልተቻለኝም ምን ይሻላል ?" ብሎ የግብጹ ከዲቭ ለቱርኩ ሡል ጣን እንዲጽፍ አድርገው ቱርክም እንዲለለስ በቀጥታም በጎንም ከመጣጣር አላለፉም ። የቱርክ መንግሥት ምጥዋንና አካባቢውን ሁሉ እንደራሱ ግዛት ስለሚቆጥረውና ግብጽም 16.000 ስተርሊን ያመት

ግብር እየከፈለ ምጥዋን ሊያስተዳድረው የቻለው በቱርክ መንግ ሥት ፈቃድ ስለነበረ ፡ ለጊዜው በምጥዋ መያዝ በእንግሊዝና በኢጣ ልያ ፊት እንደ ግብጽ አልተስማማም ነበር ። እንዲያውም ኢጣልያ ኖቹ ምጥዋ ስንደርስ የቱርክ የጦር መርከቦች መጥተው ይወጉን ይሆን የሚል ሥጋት ስለ ነበረባቸው ፡ ከናፖሊ በስዊዝና በሱአኪም ሲያልፉ ጉዟቸው ምሥጢራዊ ነበር ። ይሁን እንጂ ፡ በፊትም ቢይሉል የተያዘ ጊዜ በሮማም ፡ በእንግሊዝም አገር የነበሩት የቱርክ የፖለቲካ ወኪሎች የኢጣልያ መንግሥት በፊት አላግባብ አሰብን መያዙ አን ሶት በቅርብ ጊዜ ቢይሉልን መያዙን ሲቃወሙ ስንብተው ነበር ። አሁን ደግሞ ፡ ስለምጥዋ መያዝ ጉዳይ የግብጽ ክዲቭ ተወፊቅ ፓሻ ራሱን ከቱርክ ሡልጣን ቁጣ ለማዳን ሲል ፡ "ኢጣልያኖቹ ምጥዋን ይዘዋል ዐቅም በማጣት በኃይል ለመቋቋም ስለ አልቻልኩ ተቃውሞ ዬን በጽሑፍ አገልግለሁ" ብሎ ወደ ስጣንቡል ለሡልጣኑ ስለላከ ፡ ሮማ የሚቀመጠው የቱርክ ጉዳይ ፈጻሚ ፡ አሁንዲ ሚህልን የሚባ ለው ለኢጣሊያ የውጭ ጉዳይ ሚኒስትሩ ለማንቺኒ ከመንግሥቱ የተላ ለፈለትን ትእዛዝ መሠረት በማድረግ የኢጣልያ መንግሥት በቤይሎ ልና በምጥዋ ወታደር የላከ ጊዜ ያላላኩ ሁኔታ አገር ለመውረርና መሬት ለመያዝ እንዳልነበረና የሡልጣኑንም ግዛት በሙሉ እንደሚያ ከብር ገልጾ የነበረውን በመጥቀስ በቃልም ፡ በጽሑፍም ክርክሩን አቀ ረበ ።

እንደዚሁም በዚሁ ጊዜ ሎንዶን ተቀምጦ የነበረው ምስሩስ የሚባለው የቱርክ አምባሳደር በዚሁ ዐይነት ከእንግሊዝ የውጭ ጉዳይ ሚኒስቴር ባለሥልጣኖች ጋር ተከራክሮ ነበር ። ነገር ግን ፡ የእ ንግሊዝ ዲፕሎማቶች 'ምን ይደረግ የቱርክ መንግሥት ቀበሌውን ራሱ ይዞ በደንብ ሊቆጣጠር አልቻለም ፤ ግብጽም በደርቡሾች አነሣሥ ስለ ተዳከመ አስተዳደሩን ይዞ ለመቀጠል አልተቻለውም' በማለት በተለ መደው ዘወርዋራ የፖለቲካ የአነጋገር ዘዴ እንድ ጊዜ የሆነውን የቱ ርክ መንግሥት በትዕግሥት እንዲቀበለው ስለገፋፉ ፡ የቱርክ መንግ ሥትም ከ16ኛው መቶ ዓመት ዝምሮ በመካከለኛው ምሥራቅ ፡ በባ ልካን ፡ በአፍሪካ ምሥራቅና ለሜን ግዛቱን ከልክ ያለፈ አስፋፍቶ ሳለ ፡ አሁን እንግሊዞችና ፈረንሳዮች በያለበት እየገዘገዙ ባስተዳደርም በኢኮኖሚም ስለ አደክሙት ፡ የኢኮኖሚ መድከም የጦር ኃይልን መዳ ከም በግድ ስለሚያስከትል ፡ በእንግሊዝ የተደገፈው ጣልያን በግዛ ሲገባ ከቃልና ከጽሑፍ ክርክር ዐልፎ በጦር ኃይል ለመቃወም ስለ አዳገተው ፡ ጉዳዩን ፈጽሞ ችላ ማለትና የቀረውን ግዛቱን ለመጠበቅ ወሰነ ። ስለዚህ በዚህ ጉዳይ የመጨረሻዋም ፡ የመገሥመሪያዋም የፖለ ቲካና የኃይል ተቀዋሚ ኢትዮጵያ ብቻዋን ሆና ተገኘች ።

ዐፄ ዮሐንስ ፡ የኢጣልያ ምጥዋን መያዝ ዝርዝር ሁኔታውን ከብዙ አቅጣጫ ስምተውታል ። እንደኛ በተግባር በራስ አሉላ ውስጥ ሆነው ጊንዳን ከሚያስተዳድሩት ከባላምባራስ ተስማና የአይለትን አካባቢ ከሚያዙት ከሻለቃ አርአያ በቀጥታም በራስ አሉላም በኩል ስምተውታል ። ሁለተኛ ዶክተር ፖሪሲስ ኒኮላ የሚባለው የግሪክ ተወላጅ ከግሪክ ንጉሥ ከጆርጅ እንደኛ ተልኮ መጥቶ ያዜ ዮሐንስ ባለሟል አገልጋይ ሆኖ ነበርና እርሱ ከየጋዜጣውም እያነበበ ሁኔታውን ሳያስረዳቸው አይቀርም ። ሦስተኛ ከሁሉ የበለጠ እያስፋፋ ነገሩን ከምንጩ በሎንዶንና በሮማ መካከል የተደረገውን ውስጠ ስምምነት እየተነተነ ያስረዳቸው ሙሴ ጋስቶን ለሜይ የሚባለው የፈረንሳይ ቆንስል ነበር ፡

እርሱም ከአደን ወደ ሱዳን ሔዶ በቆንሲልነት እንዲሠራ ስለ ታዘዘ ፡ ከአደን መጥቶ ምጥዋ ውሎ ባደረበት ጊዜ የኢጣልያ ጦር በወደቡ ሲራገፍ ባይኑ ያየውን በደብዳቤ እድርጎ ልኮባቸዋል ። ከዚህ በኋላ ራሱ ከምጥዋ ወደ መቀሌ መጥቶ ከንጉሠ ነገሥቱ ጋር በተገናኘበት ጊዜ መቸም እንግሊዝና ኢጣልያ የተመላጠሩት በኢትዮጵያ ላይ ብቻ ሳይሆን በፈረንሳይ ላይ ጭምር ስለነበረ ፡ ቆንሲሉ የእንግሊዝና የኢጣልያ ባለሥልጣኖች በአውሮፓ የተለዋወጡትን ውስጣዊ ውንም ውጫዊውንም ስምምነት ፡ ከመንግሥቱም በሚላክለትና ራሱም ከየጋዜጣው በሚያነበው መሠረት ለነዐፄ ዮሐንስ ፡ ለነራስ አሉላ ስውር የሆነውን የፖለቲካ የጽሑፍ ልውውጥ እርሱ የተረዳውን ያህል ባሁኑ ጊዜ ላዜ ዮሐንስ በትክክልና በዝርዝር አስገንዝቧቸዋል ። [1]

በዚህ መካከል ፡ በመቀሌ ሆኖ ችግር የገባው ጃኮሞ ናሬቲ የሚባለው የኢጣልያ ተወላጅ ነበር ። እርሱም ለዚያን ዘመን በተለይ ለኢትዮጵያ ብርቅና ድንቅ የሆነውን የመቀሌን ቤተ መንግሥት በሕንፃ አሳምሮ ከነዙፋናቸው ከሠራ ወዲህ በጣም ባለሟል ሆኖ ተሾሞ ፡ ተሸልሞ በፊተኛው ጊዜ የሚመጡትን ያገሩን አገር ጐብኝዎች እንደ ልቡ እያስወጣ ፡ እያስገባ ቆይቶ ሳለ ፡ አሁን የርሱ ወገኖች ምጥዋን ወርረው በጠላትነት አቅዋም ሲገኙ የርሱ የባለሟልነት ይዞታው ተበላሽበት ። ስለዚህም ራሱ ምጥዋ ለነበረው ለኢጣልያ የቆንሲል ወኪል ፡ ለሲኞር ሎካርዲ ጀሴፔ በጻፈለት ደብዳቤ ላይ ፡

“. . . ኢጣልያ ከእንግሊዝና ከግብጽ ተስማምታ ምጥዋን በያዘችበት ባሁኑ ጊዜ የፈረንሳይ ቆንስል ለሜይ ይኸንኑ በደብዳቤ ስለ ገለጠላቸው ፡ ንጉሠ ነገሥቱ በምን ምክንያት ይኸንኑ እንግሊዝ ሳይነግረኝ ቀረ ብለው መቆጣታቸውን ከገለጹ በኋላ ከዚሁ እያይዘ ፡ “የምጥዋ እያያዝ በኔ ምክንያት እንደሆነ በማሰብ ለሞኑን ፊት ነሥተውኛል” የሚል ይገኝበታል ። ከዚህም በኋላ አሁንም ምጥዋ ለኢጣልያ እንደ ቆንሲል ሆኖ ከግብጾቹም ፡ ከእንግሊዞቹም ጋር በመተባበር የኢጣልያኖቹን አያያዝ ወዲያና ወዲህ እያለ ያከናውን የነበረው ሌላው ማይላ ፌሊቼ የሚባለው በበኩሉ ለኢጣልያ የውጭ ጉዳይ ሚኒስቴር የናሬቲን ራፖር በላከው ጽሑፍ ላይ ፡ “ባሁኑ ጊዜ የንጉሠ ነገሥቱ አስተያየት በኢጣልያ ላይ መጥፎ ነው ። በምጥዋ የኛን ይዞታ በርከት አድርጎ እያስፋፋ ፡ እየቀባባ ከሚያስረዳቸው ከፈረንሳዩ ቆንሲል ከለሚይ መስማታቸው ጥሩ አልሆነም ። የፈረንሳዩም ቆንሲል ባሁኑ ጊዜ በአጠገባቸው ተቀምጦ የኛን ዓላማ ለማፈራረስ ይጣጣራል” የሚል ይገኝበታል ።

የሆነ ሆኖ ፡ ዐፄ ዮሐንስ ይኸን ሁሉ እየሰሙ ከብዙ ጊዜ ዝምሮ እንደ ወዳጅ የሚቆጥሩት እንግሊዝ ይኸን በማድረጉ ከፍ ያለ ትዝብት ቢያሳድርባቸውም ፡ ለጊዜው ለጠብና ለውጊያ አልቸኮሉም ። አምናውን በሐዊት አማካይነት ከግብጾች ጋር የተዋዋሉትን ውል መሠረት በማድረግ ከእንግሊዞችም ጋር ከመቅደላው ጦርነት ዝምሮ በነበራቸው ወዳጅነት ላይ በመተማመን ፡ “በውሉ መሠረት በግብጽና በቱርኮች ይዞታ የነበረውን ወረዳ ሁሉ እጄ አደርጋለሁ ፡ በምጥዋ ወደብም እንደልቤ የፈቀድሁትን ሸቀጥና የጦር መሣሪያ ያለቀረጥ አገኛለሁ” ብለው ተስፋ በማድረግ በብዙ ቦታ የተከበቡትን ግብጾች ከደርቡሾቹ ጋር ተዋግተው ከሞትና ከምርኮ በማስጣል መሪና ስንቅ እየሰጡ በሰላም ወደ ምጥዋ በብዙ ድካም ከሸኙ ወዲህ አሁን የእንግሊዝና የኢጣልያ መንግሥታት ከግብጽም ጋር ውስጣዊ ስምምነት አድርገው ውሉን በማፍረስ ወይም ወደ ጐን በማድረግ የኢጣሊያ ወታደሮች ወደቡን መያዝ ብቻ ሳይሆን ፡ እያለፉ አገር መያዛቸው የኢትዮጵያንም ነጋዴ መቅረጣቸው ፡ “ይኸ ይለፍ ፡ ይኸ አያልፍም” እያሉም ማስቸገራቸው በጣም እንዳሳዘናቸው ከዚህ ቀጥሎ ለንግሥት ቪክቶርያ የጻፉት ደብዳቤ ያስረዳል ። ደብዳቤው የተዘጋጀው በራሳቸውና በዘመኑ አነጋገር መሆኑን እንባቢው ይረዳዋል ።

“በስመ እግዚአብሔር . . . ይድረስ ኃበ ክብርት ወልዕልት ቪክቶርያ . . . ቀድሞ ስንዋዋል ከቱርኮች * ጋራ ስንታረቅ መሬቴን

1 A. Del Boca, Gli Italan in Africa, pp. 193—220.

* ዐፄ ዮሐንስ በየደብዳቤያቸው ላይ ግብጾችን ቱርኮች ነው የሚሉት ፡ ይሁን እንጂ ሁለቱ ሕዝቦች በአገዛዝና በአስተዳደር በየይግናት ቢገናኙም ፡ በዘርና በቋንቋ ይለጫ ያያሉ ።

አገሬን ሊለቅልኝ (ሊለቁልኝ) በሞክስ (ቦጎስ) በእመጂ ፥ በኩሰላ ፥ በመ
ተማና በጌራ ያለ የቱርክ ወታደር ሲለቅ መድፉን ጠበንጃውን አረ
ሩን (ባሩዱን) ትተውልኝ ሊሔዱ እርቅ ነበረን ። እነዚያ እንኳንስ መድ
ፍና ጠበንጃ. . . ሊተዉልኝ ገንዘባቸውን ለብስበው ይዘው ሔዱ. . .
ሠራዊቴን እያሰፈጀሁኝ ቱርኮችን እያወጣሁኝ ወዳገራቸው ሰደድሁ. . .
ሠራዊቴን በክረምት ሰድጄ በጦርና በጉርፍ እያለቀ አስወጥቼ እመ
ጣሁ ። ይህን ሁሉ ማድረጌ የናንተን ፍቅር ፈልጌ ነው እንጂ ስንዋ
ዋል ፥ ስንጽፍ ፥ ስናትም እውጥቼ ልሰድ ከውል አላገባነውም ። ለጥ
ንት ልጅ ለልጅ ሊሆን የታረቅነውን አሁን ዓመት ሳይሆነው ውሉ
ፈርሶ የምጥዋን በር እይዛለሁ ስል ቱርኮች ቢለቁ ኢጣልያ መጥቶ ምጥ
ዋንም ፥ ሌላውንም አገሬን ያዘብኝ ። የቀድሞ ነገሥታት አባቶቼ ከአ
ውሮፓ ነገሥታትና ከሌሎች የክርስቲያን ነገሥታት ፍቅር ነበሩ እንጂ
ጠብ አልነበራቸውም ። ከቱርኮችና ከእስላሞች ጋር ሁልጊዜ ጠበኞች
ናቸው ። አሁን እኔ ይህን ማለቴ የላንተን ፍቅር የላንተን ልብ የያዝሁ
መስሎኝ ነው ። ውሉ ፈርሶ እንደሆነ እኔ ግድ የለኝም ። ገንዘባችሁንና
ለዋችሁን የፈጀ ደርቡሽ ነው እንጂ እኔ የበደልሁት ነገር የለኝም
መልካም ነገር ከማድረግ በቀር ። አሁንም የኢጣልያ ጦር መምጣቱ
በላንተ ፈቃድ ነው ። እሱ ተጋፍቶ የኔን አገር ሊወስድ ነው ። የዚህ
ብልሃቱ ጠፍቶኛል ። በላንተ ፈቃድ መጥቶ እንደሆነ ውሉ ከቀረ
ካገሬ ከመጣብኝ የምፈራው የለኝም ። እሱም (የኢጣልያ ንጉሥ) እም
ባጫራ ሳለሁ ሰው ሰዶ እንደ እንግሊዞችና እንደ ቱርኮች እኔም
ልጻፍ ፥ ላትም (ልዋዋል) ብሎ ላከብኝ ። እኔም ካገሬ እትድረስብኝ
እንጂ በነዚያ ውል እሺ ጻፍ እትም ከፍቅር ላይ ፍቅር ቢጨመር
ልን ጠልቼ ብዬ ላከሁበት ። አሁን ይህን ትቶ ነፍጥ እንዳይወጣ (ጠበ
ንጫ እንዳልገዛ) ከለከለ ። ደግሞ ቱርኮች ይዘውት የነበረውን አገር እስከ
ጨው (አሰል) ዳርቻ ድረስ ወታደር ሰዶ እያሰለለ መያዝ ዠመረ ።
አሁንም የምጥዋን በር ይሰጠኝ ቀድሞም የአባቶቼ የነገሥታት እንደ
ሆነ ያውቃሉ ። የተለቀቀበት ጊዜም ቅርብ እንደሆነ አይጠፋውም ። የመ
ጣውም ጠላት ቢይዝብኝ ግድ የለም ። ካገሬ የመጣብኝን ጠላት እች
ላለሁ ።''

ደብዳቤውን የጻፉት ደብረ ታቦር ላይ ነሐሴ 23 ቀን 1877 ዓ.ም.
መሆኑን በግርጌው ላይ በተለመደው የግዕዝኛ አጻጻፍ ተመልክቷል ። [1]

በዚህ ደብዳቤ ዐፄ ዮሐንስ በሔዊት ውል ላይ በትክክል መቆማ
ቸውን እንግሊዝ ግን ፥ ከውሉ ወደ ኢጣልያ አጋድሎ እንደ ከዳቸው

1 F. Harison Smth, Through Abyssinia, pp. 70—71.

ሸፈንፈን ባለ የዲፕሎማሲ አነጋገር ገልጸውታል ። በእንግሊዝ ፈቃድ
የኢጣልያ ጦር መምጣቱንም ልባቸው እያወቀ እንዳላወቁ በመምሰል
ነግሩን ላለማባባስ ፥ ''አሁንም የኢጣልያ ጦር ምጥዋ መምጣቱ በናንተ
ፈቃድ ነው'' የሚል የጥያቄያዊ ዐረፍተ ነገር ካሰደገፉ በኋላ ተጋ
ፍቶ የመጣውን ጠላታቸውን ግን ፥ አመጣጡ በእንግሊዝ ፈቃድም
ቢሆን ለመመለስ አቅም እንደማያንሳቸው ገልጸዋል ። ከዚህም አያይ
ዘው የምጥዋ በር ቀድሞ የአባቶቻቸው የኢትዮጵያ ነገሥታት መሆኑን
ጠቅሰው እንዲሰጣቸው በጠየቁበት ዐረፍተ ነገር ላይ የምጥዋ ወደብ
ከኢትዮጵያ ነገሥታት ቁጥጥር እጅ የወጣበትን ጊዜ ቀረብ አድርገው
የገመቱት ይመስላል ።

ነገር ግን ፥ ባለፈው ምዕራፍ እንዳመለከትነው ፥ ከአክሱሞች
ዝምሮ እስከ ግራኝ አህመድ አነሣሥ ምጥዋ በኢትዮጵያ እጅ ቆይቶ
አል ። ከዚያም በቱርኮች እጅ ከወደቀ በኋላ ከ1555—1589 ዓ.ም.
የነገሡት ዐፄ ሠርፀ ድንግል በ1571 ዓ ም በወታደር ኃይል ላጭር
ጊዜ እጅ አደረጉት ። ቱርኮቹ በ1580 ዓ ም አካባቢ መልሰው እጅ
ማድረጋቸውንና በመጨረሻም ያመት ግብር እየከፈለ ራሱ እንዲያስ
ተዳድረው ለግብጹ መሪ ለኢስማኤል ፓሻ መስጠታቸውን ባለፈው
አመልክተናል ።

ምዕራፍ ሠላሳ አራት

የካፒቴን ሐሪሰን ስሚዝ ወደ መቀሌ መምጣት ፣ ከራስ አሉላ ጋር የተመላለሱት ቃል—የንጉሠ ነገሥቱ የመልስና የሰሞታ ደብዳቤ ለንግሥት ቪክቶሪያ

የእንግሊዝ መንግሥት ፣ በግብጽና በሱዳን ላይ አገዛዙን ለማጠን ከር ሲል የግሀዲ እንቅስቃሴ ስላሠጋው ፣ ይኸን የግሀዲን እንቅስቃሴ ለመደምሰስ እንዲረዳው መሣሪያ ለማድረግ የፈለገው ኢጣሊያን ብቻ ሳይሆን ኢትዮጵያንም ጭምር መሆኑ በትክክል የሚታወቀው በሔዊት ውል ነው ። የሁለቱ አገሮች ዓላማ የተለያየ በመሆኑም ማስማማቱ ችግር ስለሆነበት ፣ እንግሊዝ ከሁለቱ ወዳጅ ሊያደርጋቸው ከፈለጋቸው አገሮች ውስጥ ምርጫው ከኢጣልያ ላይ ወድቋል ።

አሁን የኢጣልያ መንግሥት ምጥዋን ከያዘ በኋላ ፣ ለእንግሊዝ መንግሥት አቤቱታም ፣ ስሞታም ፣ ወቀሳም ፣ ማስፈራራትም ያለበት ያዜ ዮሐንስ ደብዳቤ ስለደረሰው በኢጣሊያና በኢትዮጵያ መካከል ያለው ጠብ እንዳይባባስ በሚፈልግበት ጊዜ ፣ "ጠቡን ለማ ብረድና በጠቡ ፋንታ ሁለቱ መንግሥታት በገፔራል ፖዞሊኒ አማ ካይነት የወዳጅነት ውል ሊያደርጉ ነው" ማለትን ስለሰማ ፣ ይኸንኑ ለማጠናከርና ወደ ፍጻሜ ለማድረስ በሎንዶን ተመክሮና ተዘክሮ ካፒ ቴን ሐሪሰን ስሚዝ እንዲላክ ተወሰነ ። ካፒቴን ስሚዝ ባለፈው ዓመት በውሉ ጊዜ ከሬር አድሚራል ሔዊት ጋር ወደ ዐድዋ መጥቶ ካዜ ዮሐንስም ፣ ከራስ አሉላም ጋር ተዋውቋል ። [1] "ከካፒቴኑም ጋር ሰአድ አፈንዲ የሚባለው ግብጻዊ መኰንን ግብጾቹን ከደርቡሾች እጅ ለማ ውጣት ዐዜ ዮሐንስ የረዱትን ምስጋና ለማቅረብ አብሮ መጥቷል" የተባለው ውሸት መሆኑን ራሱ ካፒቴን ስሚዝ በመጽሐፉ ፣ "ሐሰት የፈጠራ ወሬ ነው" ብሎ አስተባብሏል ። [2] ወልቃኢቲ ብሩ የሚባሉት

1 A. Del Boca, Gli Italani in Afica, p· 215.
2 F. Harson Smith, Throught Abyssina, p. 113

የነአቶ ሚካኤል ፥ የነአቶ መንገሻ አባት ግን ፥ ለአስተርጓሚነት ተመርጠው አብረው መጥተዋል ።

ካፒቴን ስሚዝ የንግሥቲቱን ደብዳቤና ገጸ በረከት እንደያዘ በየካቲት 13/1878 ዓ ም ምጥዋ ደርሶ ከገዥራል ፖዞሊኒ ጋር ተገና ኝቶአል ።

ዳሩ ግን ፥ በመካከሉ በኮሎኔል ሳሌታ እግር ተሾሞ ወደ ምጥዋ የመጣው ዠኔራል ካርሎገርኔ የሚባለው የኢጣልያ ጦር አዛዥ ከወ ደቡ እያለፈ የሰሐጢንና የዊአን አገር በመያዙ የተነሣ ሁኔታው ስለ ደፈረሰ ፥ ገዥራል ፖዞሊኒ ወዳጄ ዮሐንስ ሳይደርስ የውሉን ረቂቅ እንደያዘ በበላይ ትእዛዝ በመጋቢት 13/1878 ወደ ሮም ተመለሰ ። ካፒቴን ስሚዝ ከኢጣልያ አዛዥ ከገዥራል ካርሎ ገርኔ ለመጓጓዣና ለስንቅ መጫኛ የሚያስፈልገውን ከብት መሪውንም ፥ አጃቢውንም ተቀብሎ ወደ አሥመራ ተጓዘ ።

አሥመራም ሲደርስ ራስ አሉላ በክብር ተቀብለው ካስተናገዱት በኋላ ፥ በወልቃኢቴ ብሩ አስተርጓሚነት ስለ ሔዊት ውል አሳብ ለአ ሳብ ተለዋውጠው ነበር ። በውይይታቸውም ላይ ራስ አሉላ ውሉ በምን ምክንያት እንደ ተሻረ እንዲያስረዳቸው ቢጠይቁት ፥ ካፒቴን ስሚዝ ግብጾች ምጥዋን ለማስተዳደር ብዙ ሥራ ስለ አጋጠማቸው አውሮፓውያን (ኢጣሊያኖች) እንዲይዙ የአውሮፓ ኃያላን ፥ ከቱርኮች በቀር ፥ በሙሉ ፈቅደዋል ሲል መለሰላቸው ። ወደፊትም ኢትዮጵያ ከኢጣሊያኖች ግንኙነት የሠመረ እንደሚሆንና ኢጣሊያኖችም ከንግድ በቀር መሬት እንደማይፈልጉ ሊያሰምናቸው ሞከረ ። ራስ አሉላ ግን ፥ አንድ ሰው ንግድና ወዳጅነትን ሲፈልግ ከቦታው ተቀምጠ ነው እንጂ የወዳጅን መሬት አይወስድም ። ጣሊያኖች ወደ እኛ የሚያስ መጣውን የቤሪንና የአራፋሌን ወረዳ ይዘዋል የሚል ቅሬታቸውን አቀረ ቡለት ። በዚህም ጊዜ ካፒቴን ስሚዝ ጣሊያኖች እነዚያን ሥፍራዎች የያዙት ጸጥታ ለመጠበቅ እንደሆነ አስረድቶ የኢጣሊያ የመልዕክት ጓድ ሲመጣ ሁሉንም ከእርሱ ጋር መነጋገር እንደሚችሉ ገለጸላቸው ።

በዚህ አነጋገር ፥ ካፒቴን ስሚዝ ኢጣሊያ ምጥዋን ለመያዝ ከቱ ርክ በቀር የአውሮፓ ኃያላን ፈቅደዋል ሲል ከዕውነት የራቀ ሐሰ ተኛ መልስ ሰጥቷል ። የኢጣልያን ምጥዋን መያዝ ፈረንሳይና መስ ኮብ በግልጽ ተቃውመዋል ። እንግሊዝና ጀርመን የኢጣልያንን ይዞታ ሲደግፉ የቀሩት የአውሮፓ ሀገሮች ግን ፥ ለጉዳዩ ግድ የሌላቸው ነበሩ ። ከዚሁም አያይዞ እንግሊዛዊው መኰንን ፥ "ኢጣልያኖች ከና ንተ ጋር በወዳጅነት ከመነገድ በቀር መሬታችሁን አይፈልጉም" ያለው ወይም በኢጣሊያኖች ስብከት ራሱ ተታሏል ። አለዚያም

የሚያውቀውን እንደማያውቅ አድርጎ ራስ አሉላን በሐሰት ሊያግባባ ልፈጓል ማለት ነው ።

መቸም በሥልጣኔ የተራመደው ፥ በኤኮኖሚ በልማት የፋፋው አውሮፓዊ በዚያን የቅኝ አገዛዝ በሠፈነበት ዘመን የፈቀደውን የሚ ናገርበት ፥ የወደደውን የአፍሪካ ከፍለ አህጉር ከጓደኞቹ ጋር ተስማ ምቶ ወይም ተሻምቶ የሚይዝበት ፥ ኋላ ቀር የሆነውን የማናቸውንም ከፍለ ሀገር ተወላጅ በንቀት ዝቅ አድርጎ የሚመለከትበት ጊዜ ስለነበረ ፥ ለአገዛዙም ለአነጋገሩም ወሰንና ገደብ አልነበረውም ። ስለዚህ ከአ ገር ፍቅርና ከገዥግንነታቸው በቀር የአውሮፓን ሥልጣኔ ያልቀመሱ ትና የፖለቲካውን የውዝግብ ወሃ ከምንጩ ከአውሮፓ ያልጠጡት ራስ አሉላም እንደ ጌታቸው እንዳዜ ዮሐንስ የኢጣልያንንም ወረራ ከመቅደላ ዠምሮ እንደ ወዳጅ ይመለከቱት የነበረውን የእንግሊዝን ክዳትና የኢጣልያንን ደጋፊነት እየተገረሙ ከመደነቅ ፥ በጦር ሜዳ ተሰልፈው ከመመከት በቀር የቅጥፈት አንደበቱን በደንበኛ መልስ ዘግተው ለማስተባበል አልቻሉም ።

የሆነ ሆኖ ራስ አሉላ ፥ ካፒቴን ስሚዝንና ጓደኞቹን ከነጓዙ ሲያስ ተናግዱ ሰንብተው ቀጥለው መሪ ጨምረው ንጉሥ ነገሥቱ ወዜ ዮሐንስ ወደ ሚገኙበት ወደ አሸንጌ ልከዋቸው ከንጉሠ ነገሥቱ ጋር በሚያዝያ ወር መጨረሻ ላይ ተገናኝተው ደብዳቤውንና ገጸ በረከቱን በዝርዝር አስረከቡ ። ንጉሠ ነገሥቱ ባሁኑ ጊዜ ከቤተ መንግሥታቸው ከዐድ ዋና ከመቀሌ ርቀው አሸንጌ የተገኙት በወሎና በዋጅራት በሃይማ ኖት የተነሣ እነሽከ ጦልሃ የቀሰቀሱትን ሽፍትነት ለመደምሰስ መጥ ተው ነበር ።

ካፒቴን ስሚዝ ያመጣውን ትክክለኛ የንግሥት ቪክቶርያ ደብ ዳቤ አላገኘሁትም ። ነገር ግን ፥ ቀደም ብሎ ስለ ኢጣልያኖች አገባብና አያያዝ ንጉሠ ነገሥቱ በደብዳቤ ላቀረቡት ስሞታ የመጣ መልስ ሆኖ በደብዳቤው ውስጥ ንጉሠ ነገሥቱ ከኢጣልያኖቹ ጋር እንዲስማሙ የሚጠይቅ መሆኑ አይጠረጠርም ። መቸም በንግሥቲቱ ስምና ማኅ ተም የሚመጣው ደብዳቤ ሁሉ ፥ በውጭ ጉዳይ ሚኒስቴርና በጠቅላይ ሚኒስትሩ ጽሕፈት ቤት ተጠንቶና ተረቆ የቀረበው ነው ። ብዙም ጊዜ ዐፄ ዮሐንስ የሚጽፉትንና ከንግሥት ቪክቶርያ ለንጉሠ ነገሥቱ የሚመለሰውን ደብዳቤ ሁሉ የእንግሊዝ ባለሥልጣኖች ሎንዶን በሚ ቀመጠው የኢጣልያ አምባሳደር በኮርቲና ወይም በጉዳይ ፈጻሚው አማካይነት ለኢጣልያ ባለሥልጣኖች እያሳዩና እየተመካከሩ ነው ።

በዚህም ሁለቱ መንግሥታት ፍጹም ስምምነታቸውና በኢትዮ
ጵያ ላይ በጎብረት መሥራታቸው ይታወቃል ። 1

ካፒቴን ሐሪሰን ስሚዝ ፣ ከደብዳቤው ጋር ለንጉሠ ነገሥቱና ለል
ጃቸው ለራስ አርአያ ጭምር ያመጣውን ገጸ በረከትና ደብዳቤ አቅ
ርቦ ሲነጋገር ሰንብቶ ፣ ራሱም ተስተናግዶ ሽልማትም ባለጐፈር የመ
ርቅ ለምድ ከነቀሚሱ ሁለት የብር ጦርና ጋሻ ከሰሎሞን ኒሻን ጋር
ተሸልሞ በሚመለስበት ጊዜ ፣ ንጉሠ ነገሥቱ በበኩላቸው ለመጣላ
ቸው ደብዳቤ መልሱን አዘጋጅተው በመስጠት አሰናበቱት ። የደብዳ
ቤው ቃል ከዚህ እንደሚከተለው ነው ።

> . . . በነገሡ በ49 ዓመት አመ 8 ሰኅዳር በ1885 ዓ. ም.
> በዊዘር ግምብዎ (ቤተመንግሥት) የተጻፈ ክቡር ደብዳቤዎ
> ከለማኅተሙ አመ 30 ለሚያዝያ (ለግንቦት) ደረሰን ደግሞ
> ከፍቅርዎ ላይ ፍቅር ለማብዛት አንድ ለእ እንድ ሰልጂ ለራስ
> አርአያ የሰደዱልኝን የከብረት (የከበረ) ሁለት ጕራዴ በምስተር
> ሐሪሰን ስሚዋስ እጅ ተቀበልሁ ደረሰኝ። እግዚአብሔር ይስጥልኝ ።
> በፊትም ቱርኮች (ግብጾች) ጕልበት ተሰማኝ ጥበብ አበዛኝ ብለው
> ጥንተ ነገሥታት ኢትዮጵያ አባቶች ሲገዙት የነበረውን አገሬን
> ቢይዙብኝ ፣ ደግሞ የምፅዋን በር የጦር መሣሪያ ሌላም ለቤተ
> መንግሥት የሚሆን ዕቃ እንዳይወጣ ቢዘጉብኝ ከዚህ በኋላ ቀጥለው
> በግፍ እቤቴ ድረስ መጥተው ቢወጉኝ ይሽን ሁሉ በደሌን
> ለርስዎ ጻፍሁልዎ ።
>
> እርስዎ ግን አስተውለው ፣ አውጥተው አውርደው
> ከቤተ መንግሥት ሹማምንቶችዎ ጋር መክረው የምጽዋ
> በር ይከፈት በእንግሊዝ ጠባቂነት የሀበሻ ነጋዴ ምጽዋ
> ላይ አይቀረጥ እንደልቡ ይውጣ ይግባ የጦር መሣሪያም
> ሌላም ለቤተ መንግሥት የሚገባ ዕቃ ይውጣ አይከልከል
> ቱርኮችም የነበሩበትን አገር ለቀው ወደ አገራቸው ይመ
> ለሱ እነዚያ ከነበሩበት የተገኘ የጦር መሣሪያም አገሩም
> ለንጉሠ ኢትዮጵያ ይሁን ተብሎ ተዋውለን ይሽም የቃል
> ኪዳን ደብዳቤ ተጻፈ ታተመ ። ምጥዋ ግን ቱርኮች ሲለቁ
> ለሀበሻ ንጉሥ ይሁን ተብሎ እውነት ነው ከውል አልገባም ።
> አልተጻፈም አልታተመም ።

1 L'Itala in Africa — Tome VI - Documenti (1887—1888), pp. 170—173.

> ነገር ግን ከዚህ ማህል ኢጣልያኖች መጥተው ምጽዋ
> ላይ ተቀምጠው ውል አፍርሰው የሀበሻን ነጋዴ ቀረጡ ።
> ደግሞ ከዚያው ተቀምጠው የሆነ ያልሆነውን እየጻፉ እንዳያ
> ጣሉኝ በውላችን የሀበሻ ነጋዴም እንዳይቀረጥ የሚጠብቅ
> ልኝ በደሌን የምነግረው ከእንግሊዝ ቤተ መንግሥት አንድ
> ሰው ምጥዋ ላይ ይቀመጥልኝ ። ከኢጣልያኖች ጋር ተፋቀሩ
> ብለው ቢጽፉልኝ (የሚጽፉልኝ) ነገርዎ አገሬን እንያዝ
> ብሀ አይበሉኝ እንጂ እንፋቀር ቢሉኝ አልፋቀርም አላል
> ሁም ይህ ስለሆነ ግን አላረፉም የያዙትንም በእጃቸው
> ይዘዋል ያልያዙትንም እንይዛለን ይላሉ ። እየተላላኩ የሀበ
> ሻን መሬት ሁሉ ይመረምራሉ ። ከኢጣልያ ጋር ተፋቀሩ
> ያሉኝንም ከዚህ በፊት ጠብ አልነበረንም ። ደግሞ አገሬን
> ይዘውብኛል እንጂ እኔ ካገራቸው አልደረስሁም ። ነገር
> ግን የምፋቀርበትን ብልሃቱን አላወቅሁትምና የዚህን ብልሃ
> ቱን ገልጻው እንዲልኩብኝ ይሁን ። የዚህን ምላሹን ስምቸ
> እኔም ምላሹን እጽፋለሁ ። ተጽሕፈ ሐሸንጌ ከተማ ። የደ
> ብዳቤው ቀን እንደ ኢትዮጵያ ቁጥር ሚያዝያ 18 ቀን
> 1878 ዓ. ም. ነው ።

በዚህ ደብዳቤ ውስጥ ፣ ዐፄ ዮሐንስ ከሁለት ዓመት በፊት በሔ
ዊት አማካይነት ምጥዋንና አካባቢውን ያስተዳድር ከነበረው ከቀድሞ
ባለጋራቸው ከግብጽ መንግሥት ጋር ሲዋዋሉ ፣ በመዝመሪያው እን
ተጽ ላይ በምጥዋ ወደብ ወደ ኢትዮጵያ የሚገባውም ዕቃና የጦር
መሣሪያ ፣ መድፍም ጥይትም ቢሆን ከኢትዮጵያ የሚወጣውም በእንግ
ሊዝ ወኪል ተቆጣጣሪነት በነጻ እንዲያልፍ በግልጽ ተጽፎ የነበረ
ውን አሁን ጣልያኖች እንኳን የጦር መሣሪያ ጥይት ጠበንጃና መድፍ
ወደ ኢትዮጵያ በነጻ እንዲገባ መፍቀድ ቀርቶ ቀረጥ እየተከፈለ እን
ኳን እንዲገባ አይፈልጉም ። እንግሊዞችም ኢጣልያኖች ምጥዋን እን
ዲይዙ ሲፈቅዱላቸው ይሽን የሔዊትን ውል እንዲጠብቁ ውል አላስ
ገባቸውም ። ኢጣልያኖቹ ባሁኑ ጊዜ የሚከተሉት ዓላማ ቀደም ብሎ
እስማኤል ፓሻና የግብጽ ባለሥልጣኖች ይከተሉት የነበረውን የማ
ጭበርበር ሥራ ነው ። ባንድ ወገን ፣ "የኢትዮጵያ ወዳጅ ነን" እያሉ
በሌላ በኩል ነዋሪውን የእስላምና የክርስቲያን ሕዝብ በሐሰተኛ ስብ
ከት አንድ ጊዜ "ምጥዋን የያዝነው በእንግሊዝና በቱርክ ፣ በግብጽና
በኢትዮጵያ ፈቃድ ነው" እያሉኝ ፣ ሌላ ጊዜ ደግሞ ገንዘብ በመሰጣሥ
"ወደኛ ኑ ፣ እኛ የናንተ ጠባቂና አሠልጣኝ ለመሆን ፣ ንግድ
ለማስፋፋት ፣ አገር ለማልማት ነው የመጣነው" እያሉ በመስበክ በዚሁ
ጕን መተላለፊያ የሆነውን መንገድና በር እየተሸቀዳደሙ በመያዝ

በያዙት አገር ይዞታቸውን እያጠናከሩ ለመከላከያ ምሽግ እየሠሩ ተቀ ምጠዋል ። ይኸንንም ንጉሠ ነገሥቱ ከሐማሴን ገዥ ከራስ አሉላ ፡ ደግሞ ከአይለቱ ወረዳ ገዥ ከሻለቃ አርአያና ከጊንዳው አስተዳዳሪ ከባላምባራስ ተሰማ በዝርዝር ሰምተው ዐውቀውታል ።

በዚህ መካከል ፡ ይህን ከመሰለ አጥቂ ባላጋራ ጋራ ከእንግሊዞች በኩል የመጣው "ታረቁ ተስማሙ" የሚለው መልእክት በእርግጥ ለንጉሠ ነገሥቱ ግራ አጋቢ ሆኖባቸዋል ። ስለዚህ ነው ለንግሥቲቱ በጻፉት ደብዳቤ ላይ ፡ "...የምንፋቀርበትን ብልሃቱን አላወቅሁትምና ብልሃቱን ገልጸው ይላኩብኝ" እስከ ማለት ያደረሳቸው ። [1]

በዚህ ምክንያት ፡ ካፒቴን ሐሪሰን ስሚዝ ይዞ የሔደው ይህ ደብ ዳቤና የደብዳቤውም ስሞታ የተመሠረተበት የሔዊትን ውል ጣልያ ኖቹ ሲያፈርሱት ፡ እንግሊዞቹ በፈረንሳዮችና በሱዳን ግምባር ከኢጣ ልያኖች በኩል የሚያገኙትን የመሣሪያነት ጥቅም ብቻ በመመልከት ወኪላቸውን እንደ ውሉ ቃል ምጥዋ ላይ አስቀምጠው ፡ ውሉን ለማስከበ ርም ሆነ በሐቀኛ ውል ላይ የተመሠረተውን የኢትዮጵያንም በደል ተመ ልከተው በኢጣልያ ላይ ምንም ዐይነት ተጽዕኖ ለማድረግ አልፈለጉም ።

በሎንዶንም የመሪዎች ለውጥ ተደርጎ ሴቤራሎቹ ግላድስተንና ግራንቪል ተሽረው ወግ አጥባቂዎቹ እነሳሊስበሪ በሥልጣን ቢተኩም ፡ በውስጥ አስተዳደርና በኤኮኖሚ አያያዝ ይለያዩ እንጂ ፡ በውጭ ፖሊ ቲካ ፡ በቅኝ አያያዝና በግዛት ማስፋፋት በኩል የሚከተሉት ፖሊሲና ስልት የባሰ ወይም የሁሉም ተመሳሳይ ነው ። በኢጣልያም አገር ጠቅ ላይ ሚኒስትሩ ደብረስቲስ የውጭ ጉዳይ ሚኒስትሩ ማንቺኒ በፍራንቸስኮ ክሬስፒና በነካርሎ ቢላ ቢለወጡም፡ በኢትዮጵያና በቀይ ባሕር ወደቦች ላይ በገፉሩት የመስፋፋት ጉዳይ ዓላማቸው አንድ ዐይነት ነው ።

በዚህ ምክንያት ፡ ቀድሞ በእንግሊዝ መንግሥት ወዳጅነት ከልብ ይመኩ የነበሩት ዐፄ ዮሐንስ ፡ ባሁኑ ጊዜ ኢጣልያ ወደ ምጥዋ የመ ጣው በእንግሊዝ መንግሥት ፈቃድ መሆኑን ስለ ተረዱ ፡ እንግሊዞች

1 F. Harison Smith, Through Abyssinia, p 219.

ቀድሞ ከመቅደላው ጦርነት ወዲህ በመቀሌ ቤተ መንግሥት የተወደ ቆትን ያህል ባሁኑ ጊዜ መጠላታቸውን ተልከ የመጣው ራሱ ካፒ ቴን ስሚዝ በደንብ ተረድቶታል ። [1]

ስለዚህም በሃይማኖት ፡ በወታደርነት ፡ በነጻነት አጠባበቅ ብቸኛ ሆና የኖረችው ኢትዮጵያ ያላት የመጨረሻ ዕድል አሁንም በአርበኞች ልጆቹ በመተማመን ብቻዋን መከላከል ስለሆነ ፡ ወደፊት በኢጣልያ ተስፋፊነት አንጻር በዶጋሊ ፡ በሰሐጢ በኳዓቲት በሰናፌ ፡ በሃይላ ፡ በአ ምባ አላጌና በመቀሌ ቢዋጉ ቆይተው የሁለቱ ተዋጊዎች ዕድል በመጨረሻ ዐድዋ ላይ ይወሰናል ።

1 F. Harison Smith , Through Abyssinia, pp. 194—195.

ምዕራፍ ሠላሳ አምስት

በዶጋሊ ጦርነት ዋዜማ የኢጣልያኖች የማታለል ዘዴ ፣ በባላባቶች ፍልሚያ መካከል የውስጥ አንድነታችን መላላት ፣ የነሳሊምቤኒ ሰላይነት ፣ የፈረንሳዮች ኢትዮጵያን ደጋፊነት

የኢጣልያ ጦር ወደ ምጥዋ የገባው ፣ በትክክል ለቅኝ አገዛዝ ዓላማ መሆኑን የኢጣልያ ንጉሥ ኡምቤርቶ አያወቀው ፣ "ዐፄ ዮሐንስ ፍጹም ክርስቲያን ናቸው አምላካቸውን ይፈራሉ" ማለትን ከየ ወኪሎቹ ስለሰማ ፣ አገባቡን በአምላክ ፈቃድ ነው ለማለኘትና በዚህም ለማጭበርበር ሲል በጻፈላቸው ደብዳቤ ላይ ፣ "ወደ ምጥዋ የገባነው ምስጢሩ በማይመረመረው በአምላክ ፈቃድ ነው" የሚል ዐረፍተ ነገር በመጨመር ሊያታልላቸው ሞክሮ ነበር ። ዐፄ ዮሐንስ ምንም አምላካቸውን ወዳድና የሃይማኖት ሰው መሆናቸው የታወቀ ቢሆንም ፣ በአጭበርባሪው ደብዳቤ ሊታለሉለት አልቻሉም ።

ከዚሁ አያይዞ ኢጣልያዊው ንጉሥ በምጥዋና በአካባቢው መያዝ ሊጠቀም የፈለገው እሱና ሕዝቡ መሆኑን በግልጽ አያወቀው ፣ ኢትዮጵያን ለመጥቀም አገር አቋርጦ ባሕር ተሻግሮ የመጣ በማስመሰል ፣ "የኛ ምጥዋ መግባት ከኛ ይልቅ ለሐበሻ ይጠቅማል" ያለውም ሁለተኛው ማጭበርበር ነው ። ሦስተኛው ማጭበርበር የእንግሊዝም ፣ የኢጣልያም የውጭ ጉዳይ ባለሥልጣኖች የምጥዋን መያዝ ግብጽ እንዲያውቀውና የቱርክ መንግሥትም ፣ ነገሩን እንዲቀበለው በጐንም በቀጥታም ሲያባብሉ ኢትዮጵያን ግን ፣ በንቀት ዐይን ከመመልከት የተነሣ ሁኔታውን ላዬ ዮሐንስ ደብቀው ሳለ ጦሩ ምጥዋ ወደብ ላይ በተራገፈበት ሰዓት የጦሩ አዛዥ ፣ "ምጥዋ የገባነው በእንግሊዝ ፣ በቱርክና በሐበሻ መንግሥታት ፈቃድ ነው ፣ አመጣጣችንም በወዳጅነት ንግድን ለማስፋፋት እንጂ መሬት አንፈልግም" የሚል የይፋ ማስታወቂያ መበተኑ ነበር ።

ነገር ግን ፣ የኢጣልያ መንግሥት መሪዎች በዚያን ጊዜ ያጭበረብሩ የነበሩት የኢትዮጵያን መንግሥት ብቻ ሳይሆን የራሳቸውንም ሕዝብ ጭምር ነበር ። በኢጣልያ አገር በድብቅ የቆየው የምጥዋ ወደብ መያዝ በይፋ እንደ ተሰማ በምክር ቤት ግቢም በውጭም ብዙ ክርክር ፈጥሮ ነበረ ። በመጨረሻ የወታደሩን አላላክ በምስጢር ያዘጋጁት ባለሥልጣኖች በምክር ቤት አባሎች ተከሰው ፣ "ወደ ምጥዋ

ጦር የላከነው ለቅኝ አገር ፍለጋ ነው" ብለው በግልጽ በመናገር ፋንታ አንድ ጊዜ "ለንግድ ነው" ሌላ ጊዜ: "አረመኔውን ሕዝብ ለማሠልጠን ነው" በሚል አነጋገር ትክክለኛ ዓላማቸውን ለመግለጽ እየደበቁ ብዙ ግርግር ከተፈጠረ በኋላ፣ በመጨረሻ ጉዳዩን ያውጠነጠነው ማንቺኒ ተሽሮ በርሱ እግር የውጭ ጉዳይ ሚኒስትርነቱን ካርሎ ፊሊቼ ደሮቢላ የሚባለው ተሾመ። እሱም እንደ ተሾመ የቅኝ ፈላጊዎቹ ቁጥር ከመበርከቱ የተነሣ ማንቺኒ በሥራው አመራር ተነ ቅፎ ተሻረ እንጂ እርሱ ምጥዋን በመያዝ የወጠነው የቅኝ ፍላጐት ዓላማ አልከሸፈም። ሮቢላም በወዲህ በራስ አሉላ በኩል ያለውን ተቃውሞ አዲስ ከተሾመው ከገፔኔራል ካርሎ ገፔኒ በሚደርሰው ራፖር እየተማመነ፣ "አረመኔውን የአሉላን ጦር ለማቆም ከ600 እስከ 700 የሆነ ወታደራችን በቂ ነውና የቀረው መመለስ አለበት። እዚያ የሚቀሩት ወታደሮቻችን ከኢጣልያ ባንዲራ ጋር በመደፍቻቸው በትር የሐበሻን ወታደሮች ከደጋው ወደ ቆላው እንዳይነቃነቁ ያደርጉዋቸዋል" እያለ ምክር ቤቱን ያጽናና ነበር።

እውነትም ከመማክርቱ አንዱ ደረንሲስ ፍራንቸስኮ የሚባለው "ምጥዋ ያሉት ወታደሮቻችን በራስ አሉላ እንዳይጠቁ ሁኔታውን በየጊዜው እኛ አማካሪዎቹ መረዳት ስላለብን፣ ሁልጊዜ ራፖር ይቅረብልን" የሚል ጥያቄ ቢያቀርብ፣ ለዚህ መልስ በገፔኒ አባባል የተታለለው ሚኒስትሩ ደ ሮቢላ የገፔኔራል ገፔኒን ጉብዝና አድንቆ፣ "ሌላ ብዙ የምንወያይበት ዓለም አቀፍ ቁም ነገር ጉዳይ እያለን ስለነዚህ በእግራችን ድኳ ሥር ስላሉት አራት ሽፍቶች ጉዳይ ምክር ቤቱ ማሰ ብና መነጋገር ያለበት አይመስለኝም" የሚል የንቱት መልስ በመስ ጠት የምክር ቤት አባሎቹን የሥጋት መንፈስ ሊአረጋጋ ሞከረ።[1] "አራት ሽፍቶች" የተባሉት የራስ አሉላ ሰዎች ናቸው።

ምጥዋ እንደ ተያዘ ከኢጣልያኖቹም ከእንግሊዞቹም፣ ብዙ የማጭ በርበር ሁኔታ ሲታይ ከፈረንሳይ ቆንሲሎች በኩል ግን፣ እውነተኛው ሁኔታ ላዬ ዮሐንስ ተገልጾአል። ለጊዜው ንጉሠ ነገሥቱም ሆኑ የም ድር ባሕሪ ገዥ (ኤርትራ) ራስ አሉላም ለጠብ አልቸኮሉም። ሁለቱም አጋማሽ አላባቸውንና የጦር ኃይላቸውን በሔዊት ውል መሠረት ሰሜን ምዕራባዊውን ክፍል ለማግኘት የጦርነት ፊታቸውን ወደ ከሰላና ወደ መተማ አዙረዋል። በዚያም ራስ አሉላ በቅርቡ ግብጾቹንም ለማውጣት

1 F. Martini, Cose Africane, p 2; A. Del Boca, Gli Italiani in Africa Orientael' p. 220.

ከሰላንም በመፋለም ከደርቡሾች ጋር ሲዋጉ ቆስለው ተመልሰዋል። ከዚህም ጋር በሚያላዝን አኳኋን ቀድሞ ራስ ወልደ ሚካኤል ከግብጾች ጋር ሆነው ዐፄ ዮሐንስን ያውኩ እንደነበረ ሁሉ፣ አሁን ደግሞ ያዬ ዮሐንስ የአጐታቸው የትልቁ ራስ አርአያ ልጅ ደጃች ደብብ አርአያና ሌሎችም የከርስቲያንና የእስላም ሹማምንት በሹመትና በገንዘብ እየተደለሉ ለኢጣልያኖቹ ገብተው መሣሪያ ሆነዋል።

በሌላው የኢትዮጵያ ክፍለ ሀገር እንደሚደርሰው፣ በለሜን ኢት ዮጵያም ከመረብ ምላሽ ባሉት አውራጃዎች በአጋሜ የደጃች ሰባጋ ዲስ ወገኖች ለእንደርታዎቹ ለራስ ወልደ ሥላሴ ወገኖች መታዘዝን እንደማይወዱ ከመረብ ወዲያ ያሉትም በሐማሴን የተሰፋ ጽዮን ወገኖች፣ በደምበላን የደጃች አድጎ አምበሳ ወገኖች፣ በካርኒሽም ደጃች ስብሐቱ ከነቤተሰባቸው፣ ከአከለጉዛይ ደጃች ባሕታ ሐጐስ፣ በሠራዬ የነባላምባራስ ተስፋ ማርያምና የፊታውራሪ ተስፋ ሚካኤል ወገኖች እርስ በርሳቸው ባላንጣ ከመሆናቸውም በላይ፣ ዐፄ ዮሐንስ ባባታቸው ከመረብ ወዲህ የሹም ተምቤን ምርጫና በእናታቸው የእንደርታው የራስ ወልደ ሥላሴ ወንድም የደጃች ደብብ ልጅ የወይዘሮ ሥላስ ልጅ በመ ሆናቸው፣ እንዲሁም የታወቁት የጦር አለቃቸው ራስ አሉላም ከመረብ ምላሽ ከተምቤን ስለሚወለዱ፣ ከመረብ ወዲያ ያሉት እላይ የጠቀስና ቸው ባላባቶች ለነዚህ መታዘዙን፣ የጦር ኃይል ካላስገደዳቸው ወይም የሹመት ዕድገት ማርኮ ካልያዛቸው በቀር፣ ራሳቸውም ቢተሰባቸውም እንደ ውርደት ይቆጥሩታል። ባንዱ በሐማሴን አውራጃ ውስጥ በሐጸ ጋው ተወላጅ በራስ ወልደ ሚካኤልና በጸሐዘጋው ባላባት በደጃች ኃይሉ መካከል የነበረውን ጠብና ፍልሚያ ባለፈው ተመልክተናል።

በዚያው ባንዱ አውራጃ ውስጥ እና ባንድ ቤተሰብ ውስጥ የነበ ሩት ዘመዳሞች እንኳን በሥልጣንና በበላይነት ፍለጋ የእርስ በርስ ውጊያ ያደርጉ ነበር። ከውጊያው በኋላ ዕርቁ፣ ከዕርቁ ወዲህ ተመልሶ ውጊያው ዐልፎ ዐልፎ መታየቱ አልቀረም። በዚህ ምክንያት ደጃች ደብብና ዐፄ ዮሐንስ የታናሽና የታላቅ ልጆች ሆነው ሳለ፣ ደጃች ደብብ ከዶጋሊ በፊት ካፄ ዮሐንስ ሽፍተው ወደ ኢጣልያ እንደ ገቡና ከዶጋሊ ጦርነት በኋላ፣ የዐፄ ዮሐንስና የኢጣልያ ጦሮች በሰሐጢ ለጦርነት ሲሰላለፉ ከኢጣሊያኖቹ ከድተው ወደፊ ዮሐንስ እንደመጡ፣ ቀጥሎም ካፄ ዮሐንስ ሞት ወዲህ ለራስ መንገሻ ላለመታዘዝ ወደ ኢጣልያኖቹ ሲመለሱ ወደፊት ይነበባል።

በዚህ ሁሉ ምክንያት፣ የኢጣልያ ጦር ምጥዋ ከገባበት ጊዜ ዠምሮ ምንም ያህል ጊዜ ሳይቆይ ከነሰዋቸው ገብተው ለኢጣልያ ታማኝ የሆኑ ቀኛዝማች (በኋላ ደጃዝማች) አድጉ አንበላ የደምበላን ባላባት፣ ቀጥለው ደጃዝማች ተስፋ ማርያም የዓዲኳላው፣ ደጃች

ኪዳነ ማርያም የደቂ ተስፋው መሆናቸውን የኢጣልያኖቹ ሰነድ ያረጋግጣል ። [1] እንደዚሁም የኢጣልያ ጦር አዛዥ ፣ ግራና ቀኝ በተስ ፋፋና ሥልጣኑን ባጠነከረ መጠን ፣ ከክርስቲያንም ከእስላምም ወገን ብዙዎቹ ገብተውለታል ። ከእስላሞቹ ወገን ሐመድ ሐሰን ከንቲባይ የሐባቡ ተወላጅና ሌሎች ጓደኞቹ በዚህ ጊዜ ከኢጣልያኖቹ ጋር በመ ደረብ እነራስ አሉላን ከማወክ ላይ ይገኙ ነበር ። የኢጣልያ ባለሥል ጣኖችም 'አለያይተህ ግዛ' በሚለው የገዥዎች ዘዴ በመጠቀም ባንድ ወገን ገንዘብና ሹመት ከማዕርግ ስም ጋር እያደሉ ፣ ለክርስቲያኑ ወገን "መጣንልህ እንዳንተው እኛም ክርስቲያን ነን" ሲሉ ፣ ለእስላሙ ወገን ደግሞ ክርስቲያኖቹ እንዳያጠቁህ ጠባቂህና ተከላካይህ እኛ ነን" እያሉ በመስበክና በውል በመተሳሰር ያታልሉታል ።

ይህ የውስጥ የመለያየት ሁኔታዎች ስለ ጠቀመው ፣ እላይ እንደ ተባለው የምጥዋው አዛዥ በጠቅላላው በኢትዮጵያ አንድነት ድርጅትና ትጥቅ ፣ በተለይም በራስ አሉላ የጦር ኃይልና ብርታት ቅንጣት ያህል ሥጋት ሳያድርበት ለመከላከያ ሚኒስትሩ ለሪኰቲና ለውጭ ጉዳይ ሚኒስትሩ ለሮቤላ የዚህኑ መንፈስ በማሳደሩ ሚኒስ ትሮቹ የንቀቱ ተካፋይ በመሆን ፣ "በየቀኑ የምጥዋ ሁኔታ ይገለጽ ልን" ብለው ለጠየቁት አማካሪዎች ፣ "በጫማችን ድኳ ሥር ላሉት አራት ሽፍቶች ጉዳይ ምክር ቤቱ በምንም ዐይነት ማሰብ የለበትም" እስከ ማለት ደርሷል ። ዤኔራል ዤኔ አሁንም በኢትዮጵያ ጦር ላይ የነበረውን ንቀትና በራሱ ኃይል የመተማመኑን ስሜት ለመግለጽ ሲል ጥር 21 ቀን 1879 ዓ.ም. ለካርሎ ሮቢላ በጻፈው ሰፊ ራፖር ውስጥ ፡—

> "...ከአሉላ በቀር ወታደሩ እኛን መውጋት አይፈልግም። ራስ አሉላ እኛን ለመውጋት በበቅሎ ሲመጣ የጊንዳው ሹም ባላምባራስ ወርቁ ደንጊያ ተሸክሞ አይሆንም ብሎ እንደ ለመነው ሰምቻለሁ። ንጉሠ ነገሥቱም አትዋጋ ብሎታል ነገር ግን ፣ አሉላ ሁለት ዐይነት ስሜት አለው ። ወደፊት ለመግፋት ፍርሃት ፣ ወደኋላ ለመመለስ ዕፍረት... ስለ ዚህ አሉላ ቢወጋኝ ተስፋ እንደማደርገው አሸንፈዋለሁ። ...ከዚያም አልፈን ለወደፊቱ ጸጥታ ሊሰጠን የሚችለ ውን ቀበሌና ለበጋ ወራት ለወታደሮቻችን ተስማሚ

1 L'Italia in Africa — Serie Storico — Militare Vol. 1, Cap. VII - pp. 130-123. Abyssinia ed Erytrea - M.Pate Seconda - pp. 141-291.

የሚሆነውን (ደጋውን አሥመራን) ሥፍራ መያዝ ነው" የሚሉ ቃላት ይገኙበታል ። [1]

በዚህ ዐይነት አጻጻፍ ፣ የራስ አሉላን ደካማነት በመግለጽ ዤኒ ራሱ ተታሎ በሮማ የነበሩትን የሩቅ አለቆቹንም አታሏል ። በቅርብ የገቡለት ያገር ተወላጅ ሰላዮች ደግሞ ፣ ዤኒን ደስ በሚለው መንገድ፣ ረብ ለማግኘት ሲሉ ብቻ የሆነ ያልሆነውን እየፈጣጠሩ በማቅረብ ያታለሉት ይመስላል ። እርሱ በነዚህ ሲታለል እርሱ አለቆቹን ፣ አለ ቆቹ ደግሞ ከርሱ የሚደርሳቸውን በማመን የምክር ቤቱን አባሎችና በጠቅላላው የኢጣልያን ሕዝብ አሰቱን እውነት እያደረጉ በማቅረብ አታለውታል ። የዚህ ሁሉ እንደ ሰንሰለት የተያያዘው ውሸትና ማታ ለል ፣ ሊበጣጠስ የቻለው እንደተራ ሽፍታ የተናቁት ራስ አሉላ በዶ ጋሊ ጦርነት ማሸነፋቸው በኢጣልያ አገር በቴሌግራም ሲሰማ ብቻ ነበር ።

ይኸን የመሳሰለው ሁኔታ በሚታይበት ጊዜ ፣ በኢጣልያኖቹ ዘንድ በትጋት የተያዘው በኢትዮጵያ ላይ ሰላዮችን አሠራጭቶ ውስጣዊ ሁኔታን የማሰለሉና ማስረጃዎችን የመሰብሰቡ ጉዳይ ነበር ። በዚህ ሥራ ላይ እንዳሉ እነጉስታቮ ቢያንኪ ፣ እነጃን ፒዬትሮ ፖሮ በአዳል አገርና በሐርጌሳ አካባቢ ከዚህ በፊት መሞታቸው ይታወ ሳል ።

ለስለላ ወደ ኢትዮጵያ የሚላኩት ፣ አብዛኛውን ጊዜ ለአገባብ እንዲመች የእጅ ባለሙያዎች አናጢዎች ሐኪሞችና መሐንዲሶች ነበሩ ። ከዚህ የተነሣ አውጉስቶ ሳሊም ቤኒ የሚባለው መሐንዲስ አባይ ላይ ድልድይ እሠራለሁ የሚል ተስፋ ለንጉሥ ተክለ ሃይማ ኖት በመስጠት ክርሱም ጋር በሕክምና አገለግላለሁ በሚል ሰበብ ዶክተር ቸዛሬ ኔራሲኒ የሚባል ሐኪም ውስጡን ለስለላ በውጭ ጉዳይ ሚኒስቴር ተመድበው ተልከዋል ። እንደዚሁም ከነዚህ ጋር ሻለቃ ፌዴሪኮ ፒያኖና ቴኔንቲ ታንግረዲ ሳቧሩ የሚባሉት የጦር መኰንኖች ከጦር ሚኒስቴር ውስጡን ለዚሁ ለስለላ ክፍል ተመር ጠው ላዩን መሐንዲሶች ተብለው የሲቪል ልብስ ለብሰው በምጥዋ በኩል መጥተው ወደ አሥመራ ደርሰው ከራስ አሉላ ጋር ንግግር ዠምረው ነበር ። ለማስመሰል ሲሉ ሁለት የገምቢ መሣሪያ የያዙ ተራ ሠራተኞችና እንደዚሁም ሻለቃ ፒያኖ ንጹሕ የቤተሰብ አባት

1 L'Italia in Africa - Serie Storico - Vol. 1, Documenti (1887—1888 -) G. Giglio - pp. 1-50.

ለመምሰል አማኑኤል የሚባለውን የ11 ዓመት ወጣት ልጁን አስከትሎ ነበር ።

እነዚህም በፈቃድ በታኅሣሥ ወር 1879 ዓ ም አሥመራ ገብተው ሳለ ፣ በዚህ ጊዜ ራስ አሉላ ከንጉሠ ነገሥቱ ጋር በእንደርታ ነበሩና የርሳቸውን ወደ አሥመራ መመለስ ሲጠባበቁ ራስ አሉላ ወደ አሥመራ ተመልሰው ሁሉንም በደስታ ተቀብለው እርዳታ ማድረግና ማስተናገድ እንደ ገ/መሩ በዚሁ ጊዜ ፣ "በሰላዮቻቸው አማካይነት ኢጣልያኖቹ ከምጥዋ ወደብ እየወጡ ዙላንና ዊአን በወረራ ይዘው መሽገው ተቀምጠዋል ። ለኑሮ የሚያገለግላቸውን የምንጭ ጉድጓድ ሁሉ እያበጁ አያያዛቸውን ያጠነክራሉ ። ወደ አሥመራም የመጡት ጣልያኖቹ ሰላዮች ናቸው እንጂ በፍጹም መሐንዲሶች አይደሉም" የሚል ወሬ ከደንበኛ ምንጭ ደረሳቸው ።

በዚህ ጊዜ አሉላ ፈረንጆቹን በፊታቸው አስቀርበው የዊአን በኢጣልያ ጦር መያዝ እንደሰሙ ገለጹላቸው ። ዋንየው ሳሊምቤኒ እርሱና ጓደኞቹ ንጹሐን መሐንዲሶችና የሥራ ሰዎች እንጂ ፣ የዚህን የጦርነትና የፖለቲካ ነገር እንደማያውቁ ተናገረ ። ራስ አሉላ ግን ፣ በርሱ አነጋገር ለመታለል ስለ አልቻሉ ፣ "በል እንግዲያው ገ/ኤራል ካርሎ ገ/ኒ ያንተው ወገን ስለሆነ ፣ ደብዳቤ ጽፈህ ዊአን እንዲለቅና በምጥዋ ወደቡ ዐርፎ እንዲቀመጥ አድርግ ብለውት እሺ ብሎ ለግብር ይውጣ ጽፎ ነበር ። ነገር ግን የኢጣልያ ጦር ከወደቡ እየወጣ የመስፋፋቱ ጉዳይ ወደ ደጋው ወደ አሥመራም ፣ ወደ ከረንም የመዝመቱ ነገር በካርሎ ገ/ኒና በጓደኞቹ አሳሳቢነት በሮማ በከፍተኛ ባለሥልጣኖች የተወሰነ ጉዳይ ስለሆነ ፣ ገ/ኤራል ገ/ኒ የዙላንም የዊአንም ምሽግ ከማጠባበቅ አዳዲስ ወታደርም ከመመልመል ጋር የመጣበትን ወረራ ለማቆም አልቻለም ።

በዚህም ምክንያት ፣ ራስ አሉላ በመሐንዲስነትና በሕክምና ስም ለስለላ የመጡትን ሁሉንም ጠርተው ፣ "መሐንዲስ ነን ብላችሁ በሐሰት ያወራችሁት እኛን ለማሞኘት ነው እንጂ ፣ ሰላዮችና የጦር አለቆች መሆናችሁን ስለ ደረስሁበት ፣ ወደ ጐጃም ለመሔድ አትችሉምና ሁላችሁም በእስር ቤት ቆዩ" ብለው እርሳቸው ከአሥመራ ወደ ጊንዳ ወርደው በቀጥታ ከገ/ኤራል ካርሎ ገ/ኒ ጋር ይጻጻፉ ገ/መር ። [1] "የመሸግሸውን ካለቀቅህ እነዚህን የታሰሩትን እገድላለሁ" ብለው እስከ ማስፈራራት ደርሰው ነበር ። ወደፊት ባሰው ምዕራፍ እንደምናነበው ፣

1 A. Del Boca, Gli Italiani in Africa, pp. 218—219.

ራስ አሉላ በሰሐጢና በዶጋሊ ተዋግተው ምንም ቢያሸንፉ ፣ ብዙ ሰው በተለይ በሰሐጢው የክቢ ጦርነት ላይ ስለ ተጐዳባቸው ፣ እውነትም እነዚህን ሰላዮች ለመግደል አስበው ሳለ በአክራይ የነበሩት ፈረንሳዩ አባገሬን ባቲስት ኩልቦ በምክር ገላግለው አዳኗቸው ይባላል ። *

በኢጣልያኖቹ አጥቂነት በእንግሊዞቹ ተባባሪነት ግንባር ፣ ፈረንሳዮቹ ከቀድሞ ከነሳርዚክ ፣ ከነጋስቶን ለሚይ ዠምሮ ያዜ ዮሐንስ ረዳቶች ስለሆኑ ፣ አሁንም በምጥዋ የሚቀመጠው ፍራንሷ ሱማኝ የራስ አሉላ ረዳት ስለሆነ ፣ ምንም እንኳን በካቶሊክ ሰ ባኪነታቸው ካፄ ዮሐንስ ጋር ባይስማሙ በፈረንሳይ ዜግነታቸው ምክንያት ራስ አሉላ የአባ ኩልቦን ምክር በጥሞና ተቀብለዋል ።

ባለፈው የምጥዋ አያያዝ ፣ የኢጣልያንና የእንግሊዝን መመሳጠር እንደ ገለጡላቸው አሁንም ላፄ ዮሐንስም ፣ ለራስ አሉላም የኢጣልያን ትክክለኛውን አያያዝ ምናልባትም የነአውግስጣስ ሳሊምቤኒን የነ ሻለቃ ፒያኖን ሰላይነት በትክክል የገለጻላቸው ይኸው ቆንሲሉ ሱማኝ ይሆናል ። ራስ አሉላ ከሱማኝ ጋር በዶጋሊ ጦርነት ዋዜማ ከሚጻጻፏቸው ደብዳቤዎች ውስጥ ፣ "መልእክት ዘራስ አሉላ . . . ይድረስ ከቆንስል ፈረንሳዊ ሱማኝ . . . በክቡር ቃል የሰደድህልኝ ደብዳቤ ደረሰኝ የፍቅራችንም ነገር በቀደም እንደጻፍሁልህ ነው . . . ጣልያን የሚያደርገውን ነገር የምታየውና የምትሰማው ነው . . ." የሚሉ ቃላት ይገኙባቸዋል ። ደብዳቤው ምስጢራዊ ስለሆነ ባይገልጹትም ፣ ከቆንሲሉ የመጣላቸው መልእክት የኢጣልያኖቹን የአጥቂነት ዓላማ የሚያመለክት መሆኑ አይጠረጠርም ። የፈረንሳይ እርዳታ የተገኘውም ፈረንሳዮች ከእንግሊዝ መንግሥት ጋር ካላቸው የቅኝ አገዛዝ ፉክክር የተነሣ መሆኑን አንባቢ አይዘነጋውም ።

* ማርከስ በገጽ 86 ሰላዮቹ የተለቀቁት ከዶጋሊ ጦርነት በፊት እንደሆነ ይገልጻል ።

ምዕራፍ ሠላሳ ስድስት

የዶጋሊ ጦርነትና የራስ አሉላ አሸናፊነት

ጥር 28 ቀን 1878 ዓ.ም. ጣልያኖቹ የምጥዋን ወደብ ይዘው ከወዲህ የነራስ አሉላን ተቃውሞ በሐሰተኛ ወሬ ለማዘናጋት በሚጣጣሩበት ጊዜ ፣ ከመጋቢት ወር ዝምሮ አዳዲስ ጦር እየተከታተለ ወደ ምጥዋ በመግባት ምሽጉን ከማጠባበቁም በላይ ፣ ከወደቡም እየተሳበ አገር በመያዝ የ1878 ዓ.ም. ዘመንን አሳለፈ ። በዚሁ ዓመት በታኅሣሥ ጦር የኢጣልያ መንግሥት ለዚህ የወረራ ጉዳይ ከብደት ለመለጠት ኮሎኔል ሳሌታን አስነሥቶ በርሱ እግር ጌኔራል ካፎሎ ጌኒን ሾመ ። ግብጾችንም በሰላምም በማስገደድም ምጥዋን ለቀው ወደ አገራቸው እንዲመለሱ ካደረጉ በኋላ ፣ ጣልያኖቹ በምጥዋና በአካባቢው ብቻቸውን ጌቶች ሆኑ ። በዚሁ ጊዜ ካፄ ዮሐንስም ፣ ከነራስ አሉላም እየተቀያየሙ ወደነርሱ የተጠጉትንም ፣ ያልተጠጉትንም ያገር ተወላጆች እያባበሉ በማቅረብ ከዚህ በፊት እንደልነው ፣ ለክርስቲያኑ ለብቻው "መጣንልህ" እስላም ነክ የሆነውን "ክርስቲያን እንዳያጠቃህ ጠባቂህ እኛ ነን" እያሉ ላስተዳደርም ለውጊያም ያደራጁት ዝመር ።

በሳሌታ ጊዜ ከወደቡ አጠገብ ያሉት ምንኩሉና ዊዓ ከተያዙ ወዲህ አሁን ካርሎ ገርኒ ወረራውን እየቀጠለ ከወደቡ 19 ኪሎ ሜትር ዐልፎ ዶጋሊን እስከ 26 ኪሎ ሜትር* ዘልቆ ሰሐጢን ይዞ ይመሸግ ዝመር ። ለጊዜው በትኩሱ ተከላካይም አልገጠመውም ። የዚህን ሁኔታ ሁሉ ዐፄ ዮሐንስም ፣ ራስ አሉላም ሲመለከቱት እስከዚህ ጊዜ ድረስ ይተማመኑበት የነበረው የሔዊት ውል አታላይ መሆኑን እያይር ተገነዘቡት ። በተለይ ደግሞ ፣ 'ምጥዋ የገባነው ባፄ ዮሐንስ ፈቃድ ነው' ብለዋል የሚባለውን ወሬ በሰሙ ጊዜ ፣ በኢጣልያኖች በኩል እንዲት ያለ ቅጥፈት እንደሚነገር ታዝበው ባጠገባቸው ከብዙ ዘመን ዝምሮ በአገልግሎት የኖረውንና ይወዱት የነበረውን ናሬቲን "ኢጣልያኖች ለካ ውሸታሞች ናቸው" በሚል ስሜት እርሱንም ፊት ነሥተውት ቆይቶ በመጨረሻም ስላለፈው አገልግሎቱ 5.000 ብር ስጥተው

---

* ሩቤንሰን በገጽ 380 ዶጋሊን እስከ 30 ኪሎ ሜትር መዝለቁን ገልጿል ።

አሰናበቡት ።* ለመዘጋጀትም ይሁን ወይም ዐቅም በማጣት ከመ
መዝመሪያው ላይ አሉላ ቸኩለው ጦርነት አያንሡ እንጂ ፣ በኢጣል
ኖቹ ምጥዋ መግባትና መስፋፋት ገና ግብጾቹ ላሉ በነገሩ ተከራከ
ውበታል ። ስለዚህ ገና ላሌታም ግብጾቹም በጎብረት በምጥዋ በሚ
ሩበት ጊዜ ዋናው በግብጽ ስም ያስተዳድር የነበረው ኮሎኔል ቺር
ሳይድና ምክትሉ ከተመለሱ ወዲህ ፣ ምጥዋን ለመጨረሻ ጊዜ ከ
ጣልያኖቹ ጎን ሆኖ ያስተዳድር ለነበረው ለማርኮፖሎ ቤይ ራስ አሉ
ከዚህ የሚከተለውን ደብዳቤ ጽፈውለታል ።

> የተላከ ከራስ አሉላ ዘውእቱ ቱርክ ፓሻ ። ይድረስ ለክቡር ማርኮፖሎ ቤይ ። ኢጣልያኖች መጥተው ምጥዋ ሲገቡ ለምን ዝም አላችኋቸው ። ይኸም እመጣጣቸው በምስር ከደዊ (ከዲቭ) ፈቃድ እንዳልሆነ በኢትዮጵያና በምጥዋ መካከል ያለውን መንገድ እኔ እዘጋዋለሁ ። እናንተስ ለምን ፈቃድ ሰጣችኋቸው ይህቺም ስፍራ የኢትዮጵያ ግዛት መሆኗን ኢጣልያኖችም እንዲቀመጡበት አለመፍቀዱን በስመ ንጉሠ ነገሥት ዮሐንስ አስታውቃችኋለሁና ወደ አገራቸው ይመለሱ ። ሐምሌ 3 ቀን 1878 ዓ.ም.

ኢጣልያኖቹ ምጥዋ የገቡት በጥር 28 ቀን ሲሆን ፣ ደብዳቤው
የጻፉለት በመንፈቁ በሐምሌ ወር ነው ። ይኸውም ማለት በዚሁ ዘመ
በሚያዝያ ፣ በግንቦትና በሰኔ ከወደቡ እያለፉ የምንኩሉን የዊዓን እ
ባቢ ከያዙ በኋላ መሆኑ ነው ። የሆነ ሆኖ ፣ ማርኮፖሎ ራስ አሉላ ለ
ፉለት ደብዳቤ የሰጣቸው መልስ እንዳለ ለመመልከት ባፈላል
አላገኘሁትም ። ሰውዬው በዚህ ጊዜ ከኢጣልያኖቹ ዘንድ ተለጥ
የሚያገለግል ሲሆን ፣ የምጥዋም አያያዝ በከፍተኛ ደረጃ በሮማና በ
ንዶን ባለሥልጣኖች ውስጣዊ ስምምነት ያለቀ ስለሆነ ፣ በቂ ምክንያ
አግኝቶ መልስ የሰጣቸው አይመስለኝም ።

ራስ አሉላ ፣ ይኸን ደብዳቤ ለማርኮፖሎ የጻፉት የኢጣልያ ጦ
በገባበት ዓመት በ1878 ዓ.ም. ቢሆንም ፣ ቀጥሎ ባለው በ1879 ዓ.ም
ባንድ ወገን የኢጣልያኖቹ "በወዳጅነት ንግድ ለማስፋፋት ነው የ
ጣነው" የሚለው ማጭበርበር ፣ በሌላ ወገን የእንግሊዝ መንግሥ
በነካፒቴን ሐሪስን ስሚዝ አማካይነት ፣ "የኢጣልያን ምጥዋን መያ

---

* ሩቤንሰን በገጽ 380 ዶጋሊን እስከ 30 ኪሎ ሜትር መዝለቁን ገልጿል ።

1 A. Del Boca, Gli Italiani in Africa, p. 217.

ተቀበሉ" የሚለው ተጽዕኖ ፣ በሦስተኛ በኩል በሔዊት ውል መሠረት ለሜናዊ ምዕራብ ኢትዮጵያን ከግብጾች ለመረከብ በከሰላ በኩል ከደርቡሾች ጋር የሚደረገው ጦርነት ጊዜ ስላልሰጠ ፣ በትኩሱ የኢጣልያን ጦር ለመቃወም እንዳልተቻለ ሁኔታው ያስረዳል ።

ስለዚህ ፣ ራስ አሉላ ወደ ከሰላ ከመዝመታቸው በፊት ለማርኮፖሎ ጽፈው ከዚያም ወደ ከሰላ ዘመቱ ። በኩፊት ከደርቡሾች ጋር ተዋግተው ቢያሸንፉም የከሰላን ከተማ እጅ ለማድረግ አልቻሉም ። በኩፊቱም ጦርነት ብዙ ሰው አልቆባቸዋል ። ራሳቸውም እንደ ቆሰሉ ተመልክቷል ። ስለዚህ በዚያ በሞል ያለውን ለጊዜው እንዳለ ትተው በ1879 ዓ.ም. ወደ አሥመራ ሲመለሱ ፣ የኢጣልያ ጦር ከወደቡ ዐልፎ ስሐጢ ፣ ዊዓና ዙላ ገብቶ መመሸጉን ሰሙ ።[1] ጌኔራል ጌኒ ይኸንን ወረራውን እንዲቀበሉት የአርኪቆውን (ደሆኖ) ባላባት መሐመድ ቤይ ወይም ናይብ መሐመድ የሚባለውን እየላከ የወዳጅነት ደብዳቤ እያ ሰመሰለ በመጻፍ ያባብላቸው ነበር ።

ራስ አሉላም ፣ የኢጣልያኖች የወረራ አያያዝ ወሰን እንደሌለው ፣ የሚናገሩትም ፣ የሚጽፉትም ሁሉ ሐሰት የሞላበት መሆኑን በመረዳት የጦርነት ዝግጅታቸውን ሳይተዉ ከአሥመራ ወደ ጊንዳ በሚጓዙበት ጊዜ ቅጥሎ ያለውን ደብዳቤ ጻፉለት ።

> የተላከ ከራስ አሉላ ይድረስ ከጌኔራል ካርሎ ጌኒ... ሰላምታ...በናይብ መሐመድ የላኩብኝ ቃል መልካም ነው። እንግዲህ ወዳጅ ከሆንን ጦር ሠራዊትዎን ከዊዓ ያስነሡ ነጋዴውም በአድግዴ (ሐባብ) በኩል መሆኑ ቀርቶ ለመሸጥም ለመግዛትም ከጊንዳ በኩል ይመላለስ ዊዓ ያለው ጦርዎ እስከ ጥር 13 ቀን ድረስ ይልቀቅ ። ዙላ ያለው ወታደርዎ ከአንድ ወር በኋላ ይውጣ ። ወዳጅነት ከፈለጉ ይኸ መፈጸም አለበት ። ያለዚያ ግን ወዳጅነት መቅረቱን ይወቁት ጥር 5 ቀን 1879 ዓ.ም.

ለዚህ ደብዳቤያቸው ጌኔራሉ እንደዚህ ሲል ይመልሳል ። በ5 ጥር የተጻፈውን ደብዳቤዎን ናይብ መሐመድ ስጥቶኝ አነበብሁት ። ወዳጅነት እንደምፈልግ ዘወትር ነግሬዎታለሁ። ዊዓ ያሉት ወታደሮች ይኸን ወዳጅነት አይቃወሙም ። እኔ መቼም ቃሌን አልለውጥም ። ወታደሮቹ ዊዓ የሚቀመጡት

---

1 A. Del Boca, Gli Italiani in Africa, pp. 277—297.

ላገሩ ጸጥታ ሲባል ነው ። እንዲያውም ከማናቸውም ወገን ውጊያ ቢገጥማቸው እንዲቋቋሙ ከቀድሞው የበለጠ አጠንክሬያቸዋለሁ ይኸንንም የምልዎት የኢጣልያ መንግሥት ሌሎችን ሲያከብር ራሱም መከበር እንደሚፈልግ እንዲያውቁት ብዬ ነው ። የኛ ወዳጅ እስከሆኑ ድረስ እኔም ወዳጅዎ ነኝ ። ምጥዋ ጥር 15 ቀን 1887 ዓ.ም.

በዚህ ጊዜ የኢጣልያ ወታደር ምጥዋ ከገባ ሁለት ዓመት ሆኖታል ። በምጥዋ ሲገቡ ኢጣልያኖቹ ዙላንና ዊዓን በቅድሚያ ቀጥለው ሰሐጢን ሲይዙ የሚሰጡት ሰበብ አንደኛው "ይኸን ክፍል ግብጾች ያስተዳድሩት ስለነበርና እኛ በነርሱ እግር ከገባን መያዝ አለብን" ሁለተኛው "የምጥዋን ወደብ ለማስተዳደር ፣ ንግድን ለማስፋፋት ፣ ያካባቢውን ጸጥታ መጠበቅ ስለሚገባ ይዘነዋል ።" ሦስተኛው "በዚህ አካባቢ ያሉት እስላም ነክ የሆኑት ጎሣዎች በኛ የጥበቃ ሥር መሆንን ስለመረጡ ፣ ከላይ የራስ አሉላ ሹማምንት የነሻለቃ አርአያ የነባላምባራስ ተሰማ ሰዎች ከጊንዳና ከአይለት እየመጡ ስላጉላሉዋቸው እነርሱን የመጠበቅና የመከላከል ግዴታ አለብን" የሚል ነው ። ለነዚህ ሁሉ ራስ አሉላ የሚሰጡት መልስ ፣ ከምጥዋ ወደብ ዝምሮ ያለው ወረዳ የእስላምም ፣ የክርስቲያንም ሕዝብ የሰፈረበት የኢትዮጵያ ንጉሠ ነገሥት ግዛት ነው ማለታቸውን ከየደብዳቤያቸው ተገንዝበነዋል ። በእርግጥ በሔዊት ውል ውስጥ የግብጾች መልቀቅ የኢጣልያኖች በግብጾች መተካት በምስጢር ስለተያዘ ፣ በሁለተኛው አንቀጽ የቦጎስ ይዞታ ያዬ ዮሐንስ የግዛት ክፍል እንደሚሆን ሲጠቅስ ፣ የምጥዋ ወደብና ቅርብ የወደቡ አካባቢ የሆኑት እነአርኪቆ ፣ እነአራፋሊ ፣ እነዶጋሊ ፣ * እነሰሐጢ ፣ እነአይለት ወደማን እንደሚሆኑ አልተጠቀሰም ።

የሆነ ሆኖ ፣ የኢጣልያ ጦር አዛዥ በየጊዜው እነዚህን አካባቢዎች ወታደር እየላከ ሲያስይዝ ራስ አሉላ በትኩሱ በወታደር ኃይል ሊቃወሙት ያልቻሉበት ምክንያት ካዬ ዮሐንስ ፈቃድ ማግኘቱ ብቻ ሳይሆን ራሳቸውም ፣ ጭፍሮቻቸውም ለዘወትሩ ነዋሪነታቸው ከጊንዳ በላይ በአሥመራ ከተማና በደጋማው ሥፍራ ስለነበረ ፣ ከጊንዳ በታች በበረሃውና በቆላው እስላማዊ ሕዝብ በበረከተበት መካከል ነዋሪ ወታደር የማስቀመጡ ጉዳይ በውሃም ፣ በስንቅም ፣ በአየርም ፣ በኅብረትም ረገድ ችግሩ የበረከተ በመሆኑ ነው ። በእውነትም በቱርክና

* በአማርኛ አጠራር ዶጋሊ የሚባለው በትግርኛ ተደአሊ ይሉታል ።

በግብጽ የበላይነት ሥር በየባላባቱ ሲተዳደር ለብዙ ዘመናት የኖረው የእስላም ሃይማኖት ያቀፈው የሐባብ ፣ የሰናሂት ፣ የሰመሀርና የሾሆ ሕዝብ ከራስ አሉላና ከክርስቲያናዊ ጭፍራቸው ጋር የነበረው ኅብረት የጠነከረ ነው ማለት አይቻልም ።

ስለዚህ ፣ ራስ አሉላ ከከሰላ ጦርነት እንደ ተመለሱ የዊዓንና የዙላን ሠፈሮች ኢጣልያኖች መያዛቸውን ፣ ሰሐጢንም መመሸጋቸውን እንደተረዱት ለጌኔራል ካርሎ ጌኒም ባለፈው ያነበብነውን ደብዳቤ ጽፈውለት የእምቢታና የማስፈራሪያ ቃል ከመለሰላቸው በኋላ ፣ 5 000 የሚደርስ የጦር ወታደራቸውን እንዳሰከተሉ በጥር ወር አጋማሽ ላይ 1879 ዓ.ም. ከጊንዳ ቁልቁል ወደ ሰሐጢ መጥተው ወደ ምሽጉ ለመድረስ አምስት ኪሎ ሜትር ሲቀራቸው ሠፈር አደረጉ ። በዚህ ጊዜ በሰሐጢ የ2 ኮምፖኝ የነጭ ፣ 300 ያገር ተወላጅ ወታደር ይዞ መሽጎ የተቀመጠው ማዦር ቦረቲ ከምሽጉ ወጣ ብሎ ጦርነት እንደገጠመ ሁኔታው አደገኛ መሆኑን ሲረዳው ፣ ከነጦሩ ወደ ምሽጉ ተመልሶ ራስ አሉላም ተጠግተው በተደረገው ውጊያ ከኢጣልያኖቹ ወገን ፌደሪኮኩዎም የሚባለው የመቶ አለቃ ከሁለት የኢጣልያና ከሦስት ያገር ተወላጅ ወታደሮች ጋር ሞተ ። ይሁን እንጂ ፣ በምሽጉ ውስጥ ተገን ይዘው የሚዋጉት የኢጣልያ ወታደሮች በውጭ ያለምንም ተገን በሚዋጉት በኢትዮጵያ ወታደሮች ላይ ብዙ ጉዳት ማድረሳቸውን ራስ አሉላ ሲመለከቱ ፣ የሰሐጢን ምሽግ ትተው ወደታች ወደ ዶጋሊ ወርደው ሠፈሩ ። *

በዚህ ጊዜ ፣ ማዦር ቦረቲ መከበቡን ገልጦ የጦር እርዳታም ፣ ስንቅም ባስቸኳይ እንዲላክለት ያንለቱን ከሰዓት በላይ ወደ ጌኔራል ጌኒ በግሥጋሤ ልኮ ነበረ ። ጌኔራሉም ምንኩሉ ለሠፈረው ለሦስተኛው ባታዬ የእግረኛ ጦር አዛዥ ለኮሎኔል ቶማስ ዴክሪስቶፎሪስ ወታደርም ፣ የጦር መሣሪያም በበቅሎና በግመልም ጭኖ በቶሎ ወደ ተከበበው ወደ ሰሐጢ ምሽግ እንዲዘምት አዘዘው ።

ከዶጋሊ ምንኩሎ ርቀቱ 11 ኪሎ ሜትር ነው ። ከምጥዋ ዶጋሊ 19 ኪሎ ሜትር ሲሆን ፣ ምንኩሎ ከምጥዋ የሚርቀው 8 ኪሎ ሜትር ነው ። በሰሐጢና በዶጋሊ መካከል ያለው ርቀትም 7 ኪሎ ሜትር ስለሆነ

* በሰሐጢ ምሽግ ከበባ 200 የራስ አሉላ ሰዎች ሞተዋል ። ማርከስ በገጽ 86 የሞቱት ቁጥር 100 ይሆናል ይላል ። ከኢጣሊያኖቹም 5 መሞታቸውን ጠቅሷል ።

ከሰሐጢ ምጥዋ 26 ኪሎ ሜትር ይሆናል ። ስለዚህ ኮሎኔል ክሪስቶፎሪስ ትእዛዙ ከሰዓት በላይ እንደ ደረሰው ሌሊቱን ጭምር ሲዘጋጅ አድሮ ሲነጋ 540 የነጭ ፣ ሃምሳ ያገር ተወላጅ ወታደር [1] ሁሉም በደንብ የታጠቁ 10 የሚሆኑ መድፎች ፣ ሁለት መትረየሶች እንደያዘ ከሌሊቱ በ11 ሰዓት በሐያ ደቂቃ ከምንኩሉ ተነሥተው ከጥዋቱ በሁለት ሰዓት ተኩል ዶጋሊ አጠገብ ሲደርሱ ፣ ራስ አሉላ ወታደሮቻቸውን ግራና ቀኝ ሥፍራ ሥፍራ አስይዘው ይጠባበቁ ነበር ። ጣሊያኖቹ ግን ፣ ሁልጊዜ የኢትዮጵያን ጦር በመናቅ መንገድ ለመንገድ ሲመጡ ፣ "ራስ አሉላ እነርሱን በሩቅ እይተው ወደ ጊንዳ እንደሚሸሹ የጦር መኰንኖቹ እምነው ይኸንኑ በጉዞ ላይ ይጨዋወቱ ነበር" ይባላል ። ይሁን እንጂ ፣ የራስ አሉላን አመጣጥና የጦራቸውን ብዛት የሰሙ አንዳንድ በጣልያኖቹ ውስጥ የተቀጠሩ ፓሽ ባዙቆች ከጉዞ ላይ ሰረቅ እያሉ ወደ ጫካ በመግባት የጠፉ ቢኖሩም ፣ በቅርብ የመጣውም ቀደም ብሎ የነበረውም የነጭ ወታደር ወደፊት ሲገሠግሥ ሳለ ሳያ ስበው ከራስ አሉላ ጦር የእሮምታ ተኩስ ላይ ወደቀ ።

ኮሎኔል ክሪስቶፎሪስ ወታደሩ በቶሎ የመከላከያ ሥፍራ እየፈለገ በመያዝ እንዲመክት ለየሹማምንቱ ትእዛዝ ወዲያው ሰጥቶ ወታደር ከወታደር እየተታኰሰ ውጊያው በተጋጋለበት ሰዓት እርዳታ እንዲደርስለት ወደ ካርሎ ዠኒ በጥድፊያ መላክተኛ ላከ ። ዳሩ ግን ፣ ተኩሱ በሚጋጋልበት ሰዓት ኢትዮጵያውያኑ እያደር ዙሪያውን እንደ ቀለበት ከበው ጠላቶቻቸውን መውጫ መግቢያ አሳጧቸው ። ጣልያኖቹም በያለበት መከበባቸውን ሲያውቁት ጠንክረው ይዋጉ ዠመር ። ነገር ግን ፣ ከያዙት የጦር መሣሪያ ግማሹ በተለይ መድፉና መትረየሱ ከግብጾች በውርስ ይሁን በግዥ ያገኙት አሮጌ መሣሪያ ስለነበረ በመካከሉ አልሠራ እያለ አስቸገረ ። ጥይቱም አለቀባቸው ። ወደ ዠኒ የተላከው መልክተኛ ኢጣልያኖቹ እደገኛ ሁኔታ ላይ መገኘታቸውን አስረድቶ በአራትና በአምስት ሰዓት መካከል ደርሶ እርዳታው ተዘጋጅቶ ከመላኩ በፊት ራስ አሉላና ወታደሮቻቸው ከወዲህ የድል አድራጊነት ሥራቸውን አከናውነው ጨረሱ ። ውጊያውም ያለቀው በመጨረሻ ላይ በጨበጣ ጦርነት ነበር ።

በውጊያው ላይ ዋናው አዝማች ኮሎኔል ቶማሶ ደ ክሪስቶፎሪስ ከ22 የጦር መኰንኖቹ ጋር በጦሩ ሜዳ ላይ እየተዋጋ ወደቀ ። ከመሞቱም በፊት ሻምላውን በቀኝ እጁ ይዞ ፣ "ኢጣልያ ሕያው ትሁን ኢጣልያ ሕያው ትሁን! ወደፊት ቅደም! በለው!" እያለ በመጮህ የዝግንነት ሞያ ለማሳየት ሞክሮ እንደነበረ በቁስለኞቹ እንደበት የተነገረው ፣ በኋለኛው ጊዜ በወገኖቹ በኢጣልያኖቹ ዘንድ የመደነቅ ታሪክ አግኝቷል ። ያልተናገረውንም በመጨማመር ቆስሎ ከመውደቁና ሕይወቱ ከመጥፋቱ በፊት በሕይወት ላሉት 12 ወታደሮች በውጊያ ወድቀው ለተረፈረፉት ወታደሮች "የብረት ሰላምታ ስጡ" የሚል ቃል ወርውሯል እየተባለ በየጊዜው ሲጻፍና ሲታመን የቆየውን የዛሬው ተመራማሪ ጸሐፊ አንጀሎ ደልቦካ የፈጠራ ወሬ አድርጎታል ።

በውጊያው ላይ ራሱ ኮሎኔል ክርስቶፎሪስ ከ22 የጦር መኰንኖች ጋር ሲወድቅ 418 ወታደሮች ሞተዋል ። * ከነዚህም ውስጥ ቆስለው ወደ ምጥዋ እንደርሳለን ብለው በሌሊት ጉዞ እያቃሰቱ በመንገድ የሞቱ ምጥዋ ደርሰው ነፍሳቸውን ያተረፉም ይገኛሉ ። አንዳንዶቹም ምጥዋ ሆስፒታል እንደተኙ ለየዘመዶቻቸው በጻፉት ላይ ፣ "ሹማምንቶቻችን ያለምንም ጥናትና ድርጅት ከጦርነት ላይ አጋፍጠውን 'ኢጣልያ ሕያው ትሁን ወደፊት ግፋ' ብለው በመጨረሻ እኛን ጥለውን እነሱ ሸሹ" የሚል ሮሮ ያቀረቡ ነበሩ ። ከተረፉት የጦር መኰንኖች መካከል ካፒቴን ሚሸሊኒ የሚባለው የመድፈኛ የጦር መኰንን እንደ ቆሰለ ወድቆ ሳይሞት የሞተ በመምሰል ከሬሳ ጋር ድምፁን አጥፍቶ ውሎ ሲጨልምና ጸጥ ሲል ከጥቂት ጓደኞቹ ጋር በሌሊት የችግር ጉዞ ተጉዞ ምጥዋ ከገባ በኋላ ፣ እንደ ቀሩት ቁስለኞች በራስ ሙዱር ሆስፒታል ታክሞ ከዳነ በኋላ ወደ አገሩ በሕይወት ለመመለስ ችሎአል ። [1]

በአገራችን የጦርነት ዝክረ ነገር በመዝገብ ይዞ ለትውልድ ማቆየት እምብዛም ስላልተለመደ ፣ በዶጋሊ ጦርነት ከኢትዮጵያ ወገን የሞቱትንም ፣ የቆሰሉትንም የሹማምንቱንም ፣ የወታደሩንም ቁጥር በትክክል አናውቅም ። ደልቦካ በመጽሐፉ ከራስ አሉላ ወገን የሞተውም የቆሰለውም እስከ 1 ሺ መድረሱን ያመለክታል ። [2]

ምንም እንኳን ፣ በዶጋሊ ጦርነት በኢጣልያና በኢትዮጵያ ፣ እንደ ዚሁም በእንግሊዝ መካከል ብዙ የፖለቲካና የጦርነት ውዝግብ በመፈጠሩ ባፄ ዮሐንስ ዘንድ ቅሬታ ቱፈጥሮ ራስ አሉላ ከጦር ጠቅላይ

---

1 ዘውዴ በገጽ 223 ፣ ሩቤንሰን በገጽ 381 የወታደሮቹ ቁጥር 500 ብቻ መሆኑን ሲገልጽ ፣ ግርከስ ደግሞ በገጽ 86 ብዛታቸው 550 ነበረ ይላል ።

* ግርከስ በገጽ 302 የሞቱት 430 ሲሆኑ ፣ የቆሰሉት 82 መሆናቸውን ገልጿል ።

1 L'Italia in Africa — Serie Storico - Ethiopia - Mar Rosso - Tomo VI Documenti (1878—88) - G. Giglio, PP. 27—32. Ang. Del Boca, Gli Italiani io Africa Orientale, pp. 240—243.

2 Ibid.

መሪነቱ ቢገለሉም ፣ በዶጋሊው ጦርነት የራስ አሉላ የጉብዝና ዝና በመላው ኢትዮጵያ ተሠራጭቷል ። በኢጣልያኖቹም በኩል ከማናቸውም የዐፄ ዮሐንስ መኰንን የበሰጡ የታወቁና በየመጽሐፉ የሚታ ወሱ ናቸው ። ከዶጋሊ ጦርነት ወዲህ በየጊዜው እንደዚህ እየተባለ ተገጥሞላቸዋል ። [1]

1. ሙቱን ዮሐንስ ላሉላ ቢሰጠው
እንደ ቀትር እሳት ቱርክን ገላመጠው
ጣልያንም ወደቀ እያንቀጠቀጠው
አጭዶና ከምሮ እንደ ገብስ አሰጣው

2. አባ ነጋ አሉላ ካሥመራ ቢነሣ
እንዳንበሳ ሆኖ እሳት እያገሣ
የችግር ምስጋና ባይወሳ
ቢቸገረው ጣልያን አለ ፎርሳ ፎርሳ

3. ጣልያን በሀገርህ አልሰማህም ወሬ
የበዝብዝ አሽከሮች እነሞት አይፈሬ
ዘለው ጉብ ይላሉ እንደ ጕሬር ዐውሬ

4. አባ ነጋ አሉላ የዶጋ ላይ ኮሶ
በጥላው ያደከማል እንኳንስ ተቀምሶ

5. ጣልያን ሰሐጢ ላይ እግሩን ቢዘረጋ
በብረት ምጣዱ በሰሐጢ አደጋ
አንገርግቦ ቆላው አሉላ አባ ነጋ

6. ተው ተመከር ጣልያን ይሻላል ምክር
ሰሐጢ ላይ ሆነህ መሬት ብትቆፍር
ኋላ ይሆንልሃል ላንተው መቃብር
ይቺ አገር ኢትዮጵያ የበዝብዝ አገር
ምንም አትቃጣ እንዳራስ ነብር

ይሁን እንጂ ፣ በዶጋሊ የራስ አሉላ አሸናፊነት ያሰፈቃዱ ተዋጋህ በማለት በንጉሠ ነገሥቱ ዘንድ ቅሬታ ሲያሳድር ፣ በሌላ በኩል በንጉሠ ነገሥቱ ዙሪያ የነበሩ መሳፍንትና የንጉሠ ነገሥቱ ቤተሰቦች ሳይቀሩ ባንድ ወገን አሉላ ከተራ ቤተሰብ የተወለዱ መሆናቸውን በመጥቀስ

1 ተ.ጻ.መ. ፣ የኢት. ታሪክ ካፄ ቴምድሮስ እስከ ቀ.ኃ.ሥ. ፣ ገጽ 69

በሌላ በኩል ጠላትን በማሸነፍ ዝናቸው እየገነነ በሔደ መጠን ፣ ለወደፊት አስፈሪ ሊሆኑ ይችላሉ በማለት በንጉሡ ዘንድ ጥላቻና ጥርጣሬ እንዲያድር ያደርጉ ነበር ።

ከዶጋሊ ጦርነት ቀደም ብሎ በነበረው ጊዜ የወሎ ፣ የዋጂራት ፣ የየጁ ፣ የራያና የአዘቦ ሕዝብ እስላሙ ሁሉ ክርስትና እንዲነሣ ዐፄ ዮሐንስ ባወጁት ምክንያት እነሽክ ጣህላ የቀሰቀሱት የተቃውሞ ጦርነት አልበረደም ነበር ። ስለዚህም ብዙ ጊዜ ንጉሠ ነገሥቱ ከመቀሌም ከዐድዋም ወደነዚሁ ወረዳዎች እየዘመቱ ለመደምሰስ የተደጋገመ ሙከራ አድርገዋል ። አሁንም ራስ አሉላ በዶጋሊ የኢጣልያን ጦር ማሸነፋቸው ወሬው የመጣላቸው ደብረ ታቦር (ቢጌምድር) ከንጉሥ ተክለ ሃይማኖት ጋር ባሉበት ሰዓት ነበር ።

በሸዋ ደግሞ ፣ በዚሁ ራስ አሉላ ከአሥመራ ወደ ጊንዳ ከጊንዳ ወደ ሰሐጢ ወርደው በዶጋሊ ከኢጣልያኖቹ በሚዋጉበት ሰዓት ራስ ዳርጌ አሩሲን ለማስገበር የሚታገሉበት ፣ ንጉሥ ምኒልክ ለከተማቸው ለእንጦጦ ከእቴጌ ጣይቱ ጋር ዋና አልጋ ጠባቂ ራስ ጐበናን ትተው አርሳቸው ወደ ሐረርጌ አሚር አብዱላሂን ለማስገበር የሔዱበት ጊዜ ነበር ። ምኒልክ አሚር አብዱላሂን በታኅሣሥ 29 ቀን 1879 ዓ.ም. አሸንፈው በጥር 3 ቀን ሐረር ከተማ በገቡ በ5ኛው ቀን ራስ አሉላ በዶጋሊ ጦርነት ቀናቸው ማለት ነው ።

ራስ አሉላ በሰሐጢ የነበሩትን የምሽግ ተከላካዮች ሰመርዳት የመጣውን ቁጥሩ ከ500 በላይ የሆነውን ጦር እንዳሸነፉ ወደ ምጥዋና ወደ ምንኩሉ ሔደው ወደቡን ለመያዝ ሳያምራቸው አልቀረም ። በዚያን ሰዓት በወደቡ የነበረው የኢጣልያ ጦር ቁጥር 2000 ወታደር ቢሆንም ፣ ይኸው ጦር በያለበት ተበታትኖ በምጥዋ ወደብ የነበሩት በመቶ የሚቆጠሩ ፈቃደኞች ግሪኮችና ዐረቦች ፣ እንደዚሁም ጥርቅም ባንዳ ብቻ ስለነበሩ ፣ በገፔራል ካርሎ ገፔና አጠገቡ ባሉት ሹማምንቶች ዘንድ የዶጋሊ ጦርነትና ውጤቱ እንደ ተሰማ ታላቅ ፍርሃትና ሥጋት ነበር ። ስለዚህም ገፔራሉ በፊተኛው ጊዜ በያለበት የበታተነውን ጦሩን በቶሎ እንዲሰበሰብ አደረገው ።

ስለዚህ ጉዳይ ፣ ኤሚሊዮ ዴላቪታ የሚባለው የኢጣልያ የጦር መኰንን ከዚህ ቀጥሎ ያለውን ሐተታ ይሰጣል ።

> “. . . እንደ አላጌውና እንደ ዐድዋው ፣ ከዚህ ከዶጋሊው ድል አድራጊነቱ በኋላ ጠላት በፍጹም ወታደር አልባ የሆነውን ምጥዋን ገሥግሦ በመውረር የድል አድራጊነቱን ፍሬ መልቀምን አላወቀበትም ። የዚህም ምክንያት ሐበሾች በጠባያቸው ድል ለማድረግ እርግጠኛ የሚሆኑ

በትን ነገር ካልጨበጡ አይዋጉም ። አወላዋይነት ያለበትን ነገር (ጦርነት) ሰመግጠም ጥንቃቄ ማድረግ ይወዳሉ. . . ” ፤

ጸሐፊው መኰንን የሚለው በአጋማሽ እውነት ሊሆን ይችላል ። የራሱ የጦርነቱ ዝርዝር ታሪክ እንደሌለን ሁሉ ፤ የራስ አሉላን ወደ ምጥዋ አሰመዝመት በኛ በኩል ሰበቡንና ችግሩን የሚናገር ጽሑፍ ባይኖረንም ከአሁኑ ዘመናችን ላይ ሆነን የመላ ግምት ስንሰጥ እንደኛ ፤ የስለላ አቅማችው ደካማ ስለነበረ ፤ በምጥዋ ወደብ መሽገ የተቀመጠውን የጦር ኃይል በትክክል አይረዱትም ይሆናል ። ሁለተኛ ጦሩ ትንሽም ቢሆን ፤ በደንብ መሽገ የሚከላከል ጦር ከውጭ የመጣበትን ጠላት እንደ ምንም እንደሚያጠቃው በዚያው ሳምንት በሰሐጢ በተደረገው ውጊያ የደረሰባቸውን ሊገመግሙት ይችላሉ ። ሦስተኛ ከሁሉ የበለጠ ንጉሠ ነገሥቱ ዐፄ ዮሐንስ በዙፋን ባላንጣቸው በምኒልክ አንጻር በእስላማዊው ሕዝብ አሸፋፈት ፤ በሰሜናዊ ምዕራብ ኢትዮጵያ በደርቡሾች አነሣሥና እጥቂነት ፊት ፤ ካንድ በእንግሊዝ መንግሥት በተደገፈ ኃያል አውሮፓዊ መንግሥት ጋር ሰረዥም ዘመን ጦርነት መግጠሙን እንደማይፈልጉት አይስቱትምና ከንጉሠ ነገሥቱ ባልተቀበሉት ግልጽ ትእዛዝ ምጥዋን ለመውረር መሞከሩ አደገኛ መሆኑ ሳይሰማቸው አይቀርም ። በዚህም ላይ በሔዊት ውል ውስጥ የግብጽ መሪና ንጉሠ ነገሥቱ ሲዋዋሉ የምጥዋ የወደብ ባለቤትነት ለግብጽ ስለረጋ ፤ ከግብጽም ለኢጣልያ የተላለፈው በእንግሊዝ መንግሥት ፈቃድ መሆኑን አሉላ በግልጽ ስለሚያውቁ ፤ በዚህ ሁሉ ምክንያት መዘዙ ወደበዛው ወደ ምጥዋ ወደብ በማምራት ፈንታ ከዶጋሊ ወደ ጊንዳ ፤ ከጊንዳ ወደ አሥመራ ተመልሰው መዠመሪያ በመልእክት ቀጥለው ራሳቸው በመገናኘት ሁኔታውን ሰጌታቸው ለማብራራት ተወሰኑ ።

ስለዚህ ፤ ጌኔራል ካርሎ ጌኒ የራስ አሉላን ከነጦራቸው ወደ አሥመራ መመለሳቸውን ከሰላዮቹ ካረጋገጠ በኋላ ፤ ድንጋጤው በርዶ ወደ ዶጋሊ ሰው ልኮ የሞቱትን የወገኖቹን ሬሳ በሰላምና በጸጥታ ያስለቅም ዠመር ። ፌሪኒ ኦታቪዬ የሚባለው የሃምሳ አለቃ ወደ ኢጣልያ አገር ለወንድሙ ለሉዊጂ ከምጥዋ በጻፈው ደብዳቤ ላይ ፡—

ውድ ወንድሜ ከጦርነቱ ወዲህ በሦስተኛው ቀን ባለቆቹ ትእዛዝ ጦርነቱ ወደ ተደረገበት ቦታ የዠግናውን

1 E. Bellavita, Adua, p. 59—67.

ያገራችንን ተወላጅ የሌተና ኮሎኔል ቶማሶ ዶ ከሪስቶፎሪሰንና ከርሱ ጋር የወደቁትን ሬሳ ለማምጣት ሔድን. . . እንዴት ያለ አስቀያሚ ትርዒት አለው ። ሦስት ጉብታዎች ራቁታቸውን በሆኑና ገና በሚደሙ ሬሳዎች ተሸፍነዋል ። የነዚህም ሰውነታቸው ከብዙ ቦታ ተቆራርጧል ። አንዳንዶቹም የተሰለቡ አሉ ። ጅብና አሞራ ምንም ያህል አልጐዳቸውም ። ውሎ በማደር ሬሳዎቹ ጠቋቁረዋል . . . ከጥቂት ፍሰጋ በኋላ የኮሎኔል ከሪስቶፎሪሰን ሬሳ አገኘንና በድንኳን ጨርቅ ጠቅልለን በግመል አጉዘን ወደ ምንኩሉ ሰንደርስ የክብር አቀባበል ተደርጐለት በካቶሊኮቹ መቃብር ተቀበረ . . . ሲል ያረጋግጣል ። [1]

ነፍሱ የወጣውን ሬሳና አንዳንዱንም ገና የሚያጣጥረውን ሬሳ የምጥዋ ባለሥልጣኖች ከማግሥቱ ጊዜ ዠምሮ እያስለቀሙ የሞተውን በመቅበር ፤ የቆሰለውን በማሳከምና የዳነውን ወኅ ኢጣልያ አገር በመርከብ ያግዙ ዠመር ።

1 M. A. Frassinesi, Saati E Dogali, pp. 34—36.

ምዕራፍ ሠላሳ ሰባት

ያዜ ዮሐንስ የስሞታ ደብዳቤ ለእንግሊዝ መንግሥት—በገርራር ፖርታል አማካይነት የመጣው አሳዛኝ ደብዳቤ

የዶጋሊ ጦርነትና ፍጻሜው ለኢጣልያ ወዳጅ በሆኑት በእንግሊዝና በጀርመን አገር ሲሰማ 'አብ ሲነካ ወልድ ይነካ' እንደሚባለው፥ የነጭ ደም በጥቁር በመደፈሩ ንዴት አሳድሯል። ከጀርመን የበለጠ እንግሊዝ በመካከለኛው ምሥራቅ፥ በተለይ በግብጽና በሱዳን ለወጠነው የመስፋፋት ዓላማው ኢጣልያ፥ ለመሣሪያነት ተመድቦ ባለ እንደዚህ ያለ ውድቀት ሲያገኘው ንዴቱ የርሱ ሞቅ ያለ ነበር። የፈረንሳይ መንግሥት ግን፥ በምጥዋ የኢጣልያ አገባብ ሰበቡን ሁሉ ደህና አድርጎ ስለሚያውቀው ላፄ ዮሐንስ የሞራል ድጋፍ ከመስጠት በቀር በነገሩ አላዘነበትም። በዘርና በቋንቋ እንኳን ለላቲኑ ለኢጣልያ ከእንግሎ ሳክሶኑ ከእንግሊዝ ፈረንሳይ በላቲንነት በጣም ይቀርባል። ዳሩ ግን፥ የፖለቲካ ጥቅም ከዝምድና የበለጠ ስለሆነ ለኢትዮጵያ የፈረንሳይ ድጋፍ እስከ መጨረሻው እስከ ዐድዋ ጦርነት ድረስ ሲዘልቅ የእንግሊዝም ወዳጅነት ለኢጣልያ አልተለየም ነበር።

ቢሆንም፥ ዐፄ ዮሐንስ የዶጋሊን ጦርነት ዝርዝር ሁኔታ ከራስ አሉላ ከሰሙ በኋላ የእንግሊዝን መንግሥት በዚያን ሰዓት የነበረውን አቅዋምና የእርሳቸውንም የቆየ ወዳጅነት ለጥቅሙ ሲል ለኢጣልያ እንደ ለወጠው በትክክል ቢረዱትም፥ በመሠረቱ የእንግሊዝ መንግሥት መልክተኛውን ሬር አድሚራል ሔዊትን ልኮ ከግብጽ መንግሥት ጋር ከአዋዋላቸው ወዲህ፥ እርሳቸው በውለታቸው ጸንተው ወታደራቸውን በመሠዋት ደርቡሾች የከዳቧቸውን ቱርኮችና ግብጾች አድነው በውሉ መሠረት በግብጽ ይዞታ ሥር የነበረውን ሁሉ ለመረከብ በሚዘጋጁበትና አብዛኛውን በተረከቡበት ሰዓት፥ ምስጢሩ ከርሳቸው ተደብቆ በግብጽ እግር የኢጣልያ ጦር አንደኛ ምጥዋ መግባቱ፥ ሁለተኛ ከወደቡ እያለፈ በግብጾች ይዞታ ሥር የቆየውን የአራፋሌን፥ የዊአን፥ የዙላንና የስሐጢን አካባቢ መውረሩ፥ ሦስተኛ ንጉሠ ነገሥቱ በምጥዋ ወደብ እንደ ልባቸው የሚያስፈልጋቸውን መሣሪያና ሸቀጥ ያለቀረጥ ለማስመጣት እንደሚችሉ በግልጽ ከውሉ ላይ ሠፍሮ የነበረው

ዓመት ሳይሞላው በኢጣልያ ባለሥልጣኖች መሻሩ ስላሳዘናቸው ፣ ከዚህ ቀጥሎ ያለውን ደብዳቤ ለእንግሊዝ ንግሥት ለመጻፍ ተገደዱ ።

በስመ እግዚእነ ኢየሱስ . . . መልእክት ዘሥዩመ እግዚአብሔር ዮሐንስ ይድረስ ኃበ ክብርት ወልዕልት ቪክቶርያ . . . ከጻፍኩልዎ ወዲህ* እጅጉን እንዴት ነዎ እኔ ከሠራዊቴ ጋር በእግዚአብሔር ቸርነት በእምነ ጽዮን አማላጅነት አም ላክ ቅዱሳን ይክበር ይመስገን ደህና ነኝ ምህረቱ ለዘለዓ ለም ነውና ። የውሉን ነገር መፍረሱን አምና በጸሙ ጽፌ ልዎ ነበር ምላሹ ግን አልመጣልኝም ። በመጀመሪያ ከቱር ኮች ጋር ስታስታርቁኝ ስታዋውሉኝ በሐበሻ መሬት የነበረ የቱርክ ጦር አገሬን ለቆ ወደ አገሩ ሊመለስ ፣ እኔም ልሰ ደው ሲሄድም በሰንሃት በአመዴብ ያለውን የጦር መሣሪያ ሁሉ መድፍ ነፍጥ ባሩድ ከዚያው ጥሎልኝ ሊሄድ ደግሞ ከዳተኛ ወስላታ ከኔ ተነስቶ ቅጣት ፈርቶ ወደነዚያ ቢሄድ አስረው ሊሰዱልኝ ከነዚያ ተነስቶ ከዳተኛ ወስላታ ቅጣት ፈርቶ ወደኔ ቢመጣ አስሬ ልሰድላቸው የኔ አገር የሀበሻ ነጋዴ ምጥዋ ገበያ አድርጎ ሲመጣ ላይቀረጥ በዚህ ውል ተዋደን እላንተም እኔም ጽፈን በየማኅተማችን እትመን ባፈረሰውም ምስክር ሊሆን የላንተ ማኅተም ከኔ የኔ ማኅ ተም ከላንተ ተቀምጧል ። አሁንም ጥቂት ሳይቆዩ ውሉን አፍርሰው ደብብ የሚባል ከኔ ከድቶ ወደነዚያ ሄዶ አስረው እንዳይለዱልኝ ብዙ ነፍጥ ሰጥተው ሸኝተው ቱርኮች ወደ በረሀ ሰደዱት ። ነጋዴውንም ዓመት ሳይሞላው ዝምሮ እስከዛሬ ይቀርጣል ። እኔ ግን ባዋዋላችሁኝ በውሀ ሙላት ሠራዊቴን እስፈጅቼ ብዙ ጦር ሰድጄ ተከቦ ተጨንቆ የነበረውን ጦራቸውን አውጥቼ ሰደድሁ ። ሁለተኛም ደግሞ ኢጣልያ ወዳጅ መስሎ የፍቅር ወረቀት እየጻፈ ገጸ በረከት እየያዘ እየመጣ አገሬን እየሰለለ ነበር ። አሁን በመጨረሻው ቱርክ የነበረበትን አገር እንይዛለን አለ። እኔ ግን በአገሬ ምን አለህ ብለው ተጋፍቶ ከሁለት ላይ ክር ቆርጦ ተቀመጠ ። ራስ አሉላ ከሰው አገር ምን አመጣህ ሊለው ቢወርድ ተሰልፎ ከርሱ ጋር ተዋጋ ይህን ግን ወደ ላንተ መጻፌ በደሌን ትሰሙልኝ ብዬ ነው ። ምን አድርጌ ነው ከኔ የደረሰ ቃል ኪዳኑ የፈረሰብኝ ። አሁንም በላንተ

* በካፒቴን ሐሪሰን ስሚዝ እጅ የላኩትን ማውሳታቸው ነው ።

ፈቃድ እንደሆነ ላኩብኝ ። እርሱ ግን ጠግቦ ተጋፍቶ መጥ ቶብኝ እንደሆነ እግዚአብሔር ለተበደለ ይበል ። ተጽህፈ አመ 30 ለየካቲት በመቀሌ ክተማ በ1879 ዓ ም

የእንግሊዝና የኢጣልያ መንግሥታት ባፄ ዮሐንስና በኢትዮጵያ ዝርባ ላይ ሽርክነታቸው የታወቀ ስለሆነ ፣ ከዚህ በላይ ካፄ ዮሐንስ ለንግሥቲቱ የተጻፈላቸውን ደብዳቤ ጠቅላይ ሚኒስትሩና የውጭ ጉዳይ ሚኒስትሩ ከተነጋገሩበት በኋላ ፣ የኢጣልያ መንግሥት ጉዳዩን ዐውቆት መልስ ለመስጠት እንዲመቸው ትክክለኛ ግልባጩን ሎንዶን በሚቀመጠው በኢጣልያ ጉዳይ ፈጻሚ በሰኞር ካታላኒ አማካይነት እንዲተላለፍለት አደረጉ ። እንደ እውነቱ ንጉሠ ነገሥቱ እንደ ዳኛ ሆኖ ይፈርድልኛል በማለትና በወዳጅነት መልክ እንደ ስሞታ የላኩት ደብዳቤ እንደ ምስጢር ተቆጥሮ መያዝ ነበረበት እንጂ ለባላጋራ መሰጠት አልነበረበትም ። ወይም የርሳቸውን ለኢጣ ልያ ባለሥልጣኖች እንደ ሰጡ የጣሊያኖቹንም ትክክለኛ የመልስ ሰነድ ላፄ ዮሐንስ መላክ ነበረባቸው ። ነገር ግን ፣ ይኸን ትክክለኛ የዳኝነት አቅዋም እንግሊዞቹ ስለ አልወሰዱ ፣ ያፄ ዮሐንስ አቅዋምና ስሜት ለኢጣልያኖቹ ግልጽ ሲሆን ፣ የኢጣልያንና የእንግሊዝ ትክክ ለኛ ዓላማ ላፄ ዮሐንስ ድፍንም ሳይሆን የተጭበረበረ ነበር ለማለት ይቻላል ።

አሁንም ሲኞር ካታላኒ ከውጭ ጉዳዩና ከተጠባባቂው ጠቅላይ ሚኒስትር ከፍራንቸስኮ ክሪስፒ የተላከለትን *መመሪያ* መሠረት በማ ድረግ ያፄ ዮሐንስን ደብዳቤ ግልባጭ ስለሰጡት ፣ ምስጋናውን አቅርቦ አሁንም በንግሥት ቪክቶርያ ስም ከእንግሊዝ መንግሥት ላፄ ዮሐንስ የሚሰጠው መልስ ዐፄ ዮሐንስን የልብ ልብ ሰጥቶ የሚያኮራ እንዳይ ሆን ለማሳሰብ ጉዳይ ፈጻሚው ለእንግሊዝ ጠቅላይ ሚኒስትርና ለውጭ ጉዳይ ሚኒስትሩ በጻፈው ደብዳቤ ላይ ፦—

ወደ ንግሥት ቪክቶርያ ንጉሡ ዮሐንስ በጻፈው ደብዳቤ ላይ እንደሚታየው ፣ በእኛና በእንግሊዝ መንግሥት መካከል ያለው የጋራ ግንኙነቶ እንደዚሁም ምጥዋንና አካባ ቢውን ለመያዝ ከእንግሊዝ መንግሥት ጋር በመስማማታችን እንዳልገባው ይታያል . . . ስለዚህ በሚጻፍለት የመልስ ደብዳቤ ላይ የሁለቱ መንግሥታት ስምምነትና ወዳጅነት እንዲገለጽለት ያስፈልጋል የሚል ቃል ይገኝበታል ። ይኸ ውም ማለት ከሁለቱ ጥብቅ ወዳጅነት የተነሣ በዚህ ወዳ ጅነት ተኩራርቶ የልብ ልብ የበቃው ክሪስፒ ዐፄ ዮሐንስ በእንግሊዝ ወዳጅነት ተስፋ እንዲቆርጡ በሌላው መንግሥት

ጉዳይ ገብቶ የደብዳቤ አጻጻፍ እስከ ማስተማር ደርሷል ማለት ነው ።

በዚህ ምክንያት ፣ የእንግሊዝ ባለሥልጣኖች ለኢጣልያ መንግሥት ወደ ምጥዋ አገባብ እንደሚስማማ ሆኖ ላዔ ዮሐንስ ያዘጋጁትን የደብዳቤ ግልባጭ ራሱ የውጭ ጉዳይ ሚኒስትሩ ሎርድ ሳሊስበሪ በጉዳይ ፈጻሚው በካታላኒ አማካይነት ለክሪስፒ ክላክ በኋላ ፣ ዋናውን ደብዳቤ ወዳዔ ዮሐንስ የሚያደርስ ሲፈልግ ፣ ምርጫው በካይሮ ከሚቀመጠው በባሪንግ ሥር የዲፕሎማሲውን ሥራ ከሚያካሔደው ከሚስተር ዜራል ፖርታል ላይ ወደቀ ። በዚህ መካከል ፣ የኢጣልያ መንግሥት የዶጋሊን እልቂት ለመበቀል ስለባተ ፣ ለዚህም የሚያስፈልገውን የጦር ዝግጅት ከማድረግ ላይ ስለሚገኝ ፣ በጥቅምት 1880 ዓ ም የእንግሊዝ መንግሥት ሁለቱ መንግሥታት ወደ ትልቅ ጦርነት ከመግባታቸው በፊት ፖርታል በንግሥቲቱ ስም ሔዶ ሁለቱን ወገኖች ለመገላገል የሚያስችል የዕርቅ አሳብ እንዲያቀርብ ወሰነ ። እስከዚያም ድረስ ኢጣልያኖች የበቀሉን ጦርነት በትዕግሥት እንዲያቆዩ ስምምነት ተደረገ ።

ስለዚህ ፖርታል የንግሥቲቱን ደብዳቤ ይዞ ከርሱም ጋር ምስተር ቤች በግብጽ ጦር ውስጥ የሚያገለግለውን እንግሊዛዊና እንደዚሁም አህመድ ፋህሚ የሚባለውን ግብጻዊ የአማርኛ ቋንቋ ከነጽሕፈቱ ዐውቃለሁ የሚለውን ላስተርጓሚነት አስከትሎ ከካይሮ ወደ ምጥዋ ለመጓዝ ተዘጋጀ ። የጉዞው ዓላማ በምስጢር እንዲያዝ ስላስፈለገ ፣ ማናቸውንም ጥንቃቄ ለማድረግ ሲባል ፖርታል ከስዊዝ ወደ ምጥዋ ሲጓዝ በመርከብ ላይ ሥፍራ የተያዘለት በአገልጋዩ እንግሊዛዊ በሁትሺስንና በሦስት ጓደኞቹ ስም ነበር ።

በዚህ ዐይነት ፣ ፖርታል ከነጓደኞቹ በጥቅምት 1880 ዓ ም ከካይሮ ወደ እስክንድርያ ሔዶ ከሎንዶን በንግሥቲቱና በሎርድ ሳሊስበሪ ስም ላዔ ዮሐንስ የተጻፈውን ደብዳቤና ገጸ በረከት ተረከበ ። ላዔ ዮሐንስ ፣ ለልጃቸው ለራስ አርአያና ለራስ አሉላም በስጦታ መልክ የሚቀርብ የጦር መሣሪያ አብሮ ተዘጋጅቷል ። ፖርታል ከነጓዙ ከእስክንድርያ ካይሮ ተመልሶ ከዚያ ናርጊለህ በሚባለው የግብጽ መርከብ ተሳፍሮ በጀዳና በሱአኪን ዐልፎ በጥቅምት 29 ቀን ምጥዋ ገባ ። በዚያም በዜኔራል ዜኒ እግር የተሾመው ዋናው አዛዥ ዜኔራል ሳሌታና የኢጣልያ ባለሥልጣኖች ካመት በፊት ለካፒቴን ሐሪሰን ካደረጉት የበለጠ አቀባበልና መስተንግዶ ለሰር ፖርታል አድርገው ከምጥዋ ወደ ጉራዕ እስቲጓዝ ድረስ በግብዣ ሲያንከባክቡት ውለው አደሩ ። ከዚያም ወደ አሥመራ እርሱም ጓዙም የሚጫኑበት በቅሎም ፣ ፈረስም ፣ ግመልም አቅርበው በማናቸውም ነገር አስደሰቱት ።

ፖርታል ሁለቱን ወገኖች ለማስታረቅ የሚያስችለውን ከኢጣሊያ በኩል ከዶጋሊ ጦርነት በኋላ ፣ የበቀል ጦርነቱን ሊያስቀር ይችላል ተብሎ በኢጣልያን ባለሥልጣኖች የቀረበውን የጥያቄ ረቂቅ እንደያዘ ራስ አሉላ አሉ ወደ ተባሉበት ወደ ጉራዕ ለመሔድ ተዘጋጀ ። በዜኔራል ሳሌታም አሳሳቢነት ላስተርጓሚነት ብሩ ወርቄ ፣ እንደዚሁም ለመንገድ መሪነትና ለጭነት የሚያግዙ ያገር ተወላጆች ተጨማምረው ሰር ፖርታል ከምጥዋ ወደ ምንኩሎ ሔደ ። ከዚያም በኮሎኔል አቮጋድሮ አዘጋጅነትና ሽኝነት በኅዳር መዠመሪያ ላይ በአይለትና በጊንዳ በኩል ዐልፎ ወደ አሥመራ ጉዞውን ቀጠለ ። አሥመራም ደርሶ ወደ ጉራዕ ለመጓዝ ሲዘጋጅ ፣ "ወደዚያው መጣሁ ጠብቁኝ" የሚል መልእክት ከራስ አሉላ ደረሰው ። ከዚያም ራስ አሉላ ኅዳር 11 ቀን አሥመራ እንደገቡ ከሰር ፖርታል ጋር ተገናኙ ። ዐይናቸው የነብር ዐይን የሚመስለው አሉላ ቁጭ እንዳሉ ተቀብለው እጁን እንደ ጨበጡት ለርሳቸው የመጣውን የማንችስተር ጠበንጃ ከ800 ጥይት ጋር አቀረበ ። ቀጥሎ ላዔ ዮሐንስ የሚሰጥ የንግሥት ቪክቶርያ ደብዳቤና ገጸ በረከት ስላለ ንጉሡ ወዳሉበት ወደ ደብረ ታቦር ለመሔድ ቢጠይቃቸው ፣ "ጉዳዩን ንገረኝ" ብለው እንዳስቸገሩትና አልነግርም በማለቱ ፣ "የኢጣልያን ስላዮች ናችሁ" በማለት መጉላላት እንደ ደረሰበት ወደ ንጉሡም እነርሱን ለመላክ አሉላ የፈሩት ፣ ንጉሠ ነገሥቱ የዶጋሊን ጦርነት ሁኔታ ክነርሱ በዝርዝር ሲሰሙት እንዳይቆጧቸው ወይም ከሐማሴን ሽረው ወደሌላ እንዳያዛውሯቸው መሆኑን በአሳቡ የመሰለውንና ከየሰዉ የሰማውን በራሪ ወሬ በመጽሐፉ አስፍሮታል ።[1]

ይሁን እንጂ ፣ ራስ አሉላ የፖርታልን አሥመራ መድረስ ለዐዔ ዮሐንስ አስታውቀው ፣ ወደ ደብረ ታቦር ለመላክ ፈቃድ ሲጠባበቁ በመጨረሻ ንጉሠ ነገሥቱ ከደብረ ታቦር መጥተው አሸንጌ ላይ ለመገናኘት ማሰባቸውን ስለሰሙ ፣ ይኸንኑ ለፖርታል ገለጹለት ። ወዲያውም የዐድዋው ገዥ ቢቶደድ ገብረ መስቀል መጥተው መስተንግዶም አቅርበው ፖርታልን ወደ አሸንጌ ከስደዱት በኋላ ፣ በአሸንጌ ከንጉሠ ነገሥቱ ጋር ተገናኝቶ ከንግሥቲቱ የተላከውን ደብዳቤና የሰይፍ ገጸ በረከት አቀረበ ።

ከእንግሊዝ ንግሥትና ከሎርድ ሳሊስበሪ ላዔ ዮሐንስ የመጡት ደብዳቤዎች ሁለቱም በኢጣልያና በኢትዮጵያ መካከል ስላለው ክርክር

1 G.H. Portal, My Missioo to Abyssinia, pp. 57—84.

ጉዳይ ለግልግል በካይሮ ሌጋሲዮን የዲፕሎማቲክ አባል በሆነው ሚስተር ፖርታል እጅ መላኩን ፣ እርሱም የታመነና ችሎታ ያለው ለው ስለሆነ ፣ ንጉሠ ነገሥቱ ከርሱ ጋር በእምነትና በግልጽ ተነጋግረው የዕርቁን ነገር እንዲጨርሱ የሚል የማስተዋወቂያ ደብዳቤ ነበር ። ሁለተኛው ደብዳቤ ፍሬውን ጉዳይ የያዘው ነበር ። ከዚህ በፊት እንዳ ልነው ፣ በሎርድ ሳሊስበሪ ተረቆ የኢጣልያ ተጠባባቂ ጠቅላይ ሚኒስ ትር ተመልክቶ የተቀበለውን የንግሥቲቱንና የራሱን የሎርድ ሳሊስ በሪን ደብዳቤዎች አቀረበ ። የንግሥቲቱ ደብዳቤ በተለመደው አር ዕስትና ለላምታ ይዠምራል. . .

> . . .ኃያላን ከሆኑትና መልካም ስሜት ካላቸው ኢጣልያኖች ጋር በመጣላታችሁ አዝነናል ። በሔዊት አማካይነት በተደረ ገው ውል መሠረት የንግድን ነጻነት በደንብ ለማከናወን ምጥዋን ሔደው በያዙ ጊዜ የውሉን ጉዳይ በጥንቃቄ ፈጽ መዋል ። እርስዎ ውሉ በትክክል አልተፈጸመም ብለው ሐዘንዎን በገለጹ ጊዜ ፣ ነገሩን ለመመርመርና ጠቡ የተነሣ በትን ሁኔታ ለማወቅ ምስተር ሐሪሰን ስሚዝን ስለ ላክነው፣ ከዚያ ወዲህ በሁለታችሁ መካከል ያለው ጠብ ተወግዶ በሰላም የወዳጅነት ግንኙነት ታደርጋላችሁ ብለን ተስፋ አድርገን ነበር ።
>
> የንግድን ነጻነት ለመጠበቅም አንድ ወኪል ለመላክ አስበናል ። ነገር ግን ፣ የርስዎ ዠኔራል ራስ አሉላ ኢጣል ያኖቹ ኢትዮጵያን ለመውረር አሳብ ሳይኖራቸው ተጓዠ ነጋዴ በደንብ እንዲተላለፍ ሲሉ በመልካም ስሜት ለሐጢንና ዊዓን መያዛቸው ነገሩ ስለ አልገባው ተሳስቷል ። ያለአገ ባብ በመውጋቱ በመካከላቸው ጦርነቱ ተፈጠረ ።
>
> አሁንም ኢጣልያኖቹ በደረሰባቸው የጦርነት አደጋ ካሣ ካላገኘን አንደሰትም ጦርነቱን እንቀጥላለን ብለው በቁርጥ ተናግረዋል ። እነሱም በጣም ኃያላን ናቸው። ነገር ግን እርስዎ ለላም ከፈለጉ በምን ሁኔታ ለመስማማት እንደሚፈልጉ ጠይቀን ወደ ስምምነቱ እንድትደርሱ ወደፊት እንረዳዎ ታለን ። ነሐሴ 1887 ዓ.ም.*

በዚህ ደብዳቤ ላይ ፣ የእንግሊዝ መንግሥት የቃል ኪዳን ጓደኛው እንደመሆኑ መጠን ፣ የኢጣልያ መንግሥትን ወራሪነት በደንብና

* ዓ.ም. እ.ኤ.አ. ነው ።

በግልጽ ሲደግፍ ይታያል ። በንግድና በጸጥታ አጠባበቅ እያመካኙ የለሐጢንና የዊዓን ወረዳ የወረሩትን ኢጣልያኖች የእናት አገራቸውን ግዛት ለመከላከል ራስ አሉላ ያደረጉት ጦርነት በእንግሊዞች ዘንድ እንደ ወንጀል ተቆጥሮባቸዋል ። አጸጸፉ ያው ከሪስፒ እንደ ተመኘው ዐፄ ዮሐንስን ተስፋ የሚያስቆርጥና የኢጣልያን የወራሪነት ዓላማ በግ ልጽ የሚደግፍ ነው ።

ስለዚህ ሰሞኑን መላክተኛው ፖርታል የራስ አሉላን አጥቂነት በመደጋገም ስለ ጠቀሰ ፣ ንጉሠ ነገሥቱም አሉላን ለመከላከል ሲሉ ፣ "እናንተስ እንግሊዞቹ ያገራችሁን ወሰን አበሾች መጥተው ጥሰው ቢገቡ ዝም ትሉዋቸዋላችሁ ወይ?" በሚል ጥያቄ ሲመልሱ ፣ እርሱም "በአውሮፖችና በሠለጠኑት አገሮች ዘንድ ይኸን የዶጋሊን አልቂት የመሰለ ሁኔታ አይፈጸምም" እያለ ለኢጣልያኖቹ ሲከራከር ስንበተ። በአነጋገሩም ኢጣልያኖች በሰሐጢ መሽገው እንዳልተዋጉ ኮሎኔል ክርስቶፎሪስ የጦር ወታደር ይዞ እነዚያን በውጊያ ሊረዳ እንዳልመ ጣና እንዳልተዋጋ በሰላም ስንቅ ለማቀበል ጣልያኖቹ ሲመጡ ብቻ ራስ አሉላ በመንገድ አድብተው ያላገባብ እንደ ፈጅዋቸው እያስመ ሰለ ፣ በንግግሩ ውጊያ በማለት ፋንታ ደጋግሞ የሚጠቀምበት ቋንቋ 'ማላክር' "ፍጅት" ነው ።

የሆነ ሆኖ ፣ ንጉሠ ነገሥቱ ከአሸንጌ ወደ መቀሌ ከመጡ በኋላ በክርክሩ መካከል ሚስተር ፖርታል ከኢጣልያኖቹ ጋር ስምምነት አድርጎ ከነርሱ የተቀበለውን የዕርቅ አሳብ ለንጉሠ ነገሥቱ አቀረበ ላቸው ። ከኢጣልያኖቹ ተዘጋጅቶ በሚስተር ፖርታል እጅ የቀረበው የስምምነት ረቂቅ ከዚህ እንደሚከተለው በአምስት አንቀጽ ላይ የተከፈለ ነው ።

1ኛ/ በአሳሆርታና በሐባብ የዐረብ (እስላሞች) ነገዶችና እነ ርሱ በሠፈሩበት ወረዳ ሁሉ የኢጣልያ የበላይ ጠባቂነቱ እንዲታወቅ ፣

2ኛ/ ሰሐጢና ዊዓ በዙሪያቸው እስከ አንድ ቀን መንገድ ያለው ወረዳ ጭምር የኢጣሊያ መንግሥት መሬት ይሆናል ።

3ኛ/ ሁለተኛ የወሰን ከርክር ተነሥቶ ጠብ እንዳይፈጠር ሁለቱ ወገኖች የሐበሻን ጥቅም ከሚጠብቀው ከእንግሊዝ መንግሥት ጋር በመስማማት በወሰን ላይ ዐምዶች (ምል ክቶች) ተክለው ይወስናሉ ። የጊንዳ ከተማው የሐበሻ ሆኖ እንደ ወሰን ይቆጠራል ።

4ኛ/ ሰናሂት የኢጣልያ ግዛት ይሆናል ።

5ኛ/ የሰላምና የወዳጅነት ፡ የንግድም ውል በኢጣልያና በሐበሻ መካከል ይፈረማል ።

ከዚህም በቀር ፡ ከኢጣልያኖቹ በኩል በአንደኛ አንቀጽ፡ "ባለፈው በጥር ወር በዶጋሊ በተደረገው አግባብ በሌለው ውጊያ ንጉሥ ሐዘ ናቸውን በይፋ እንዲገልጹ" የሚል ለፖርታል አቅርበውለት የነበረ ውን ሐሳብ ፡ ፖርታል ንጉሥ ነገሥቱ እንደማይቀበሉት በማመን ይኸን ወደጐን አድርጎ ከዚህ በላይ በአምስት አንቀጽ ያለውን ብቻ አቀረበ ላቸው ። [1]

ከዚህም ጋር አያይዞ ፡ ንጉሥ ነገሥቱ ይኸን የውል አሳብ ተቀብ ለው ከኢጣልያ ጋር መስማማታቸውን በመልከተኛው አማካይነት ለእንግሊዝ ንግሥት ቢገልጡ ፡ በሰላምና በንግድ መስፋፋት አገራቸ ውን ለማሳደግና ለማስፋፋት እንደሚችሉ ያለውን ተስፋ ከመግለጥ ጋር ፡ በበኩሉም የኢጣልያ መንግሥት ይኸን ውል በመቀበል ንግዱን በሰላምና በወዳጅነት እያስፋፋ ከንጉሥ ነገሥቱ መንግሥት ጋር በሰላም እንደሚኖር ከማረጋገጥ ጋር የውሉን አሳብ እንዲቀበሉ ገፋፉቸው ።

ንጉሥ ነገሥቱ ፡ የንግሥቲቱንም የሳሊስበሪንም ደብዳቤ እላይ የተዘረዘረውንም ድርድር በነብሩ ወልቃኢቱ አማካይነት ወደ እማርኛ የተተረጐመው በንባብ ተሰምቶ ጉዳዩን በየመልኩ ከተረዱት በኋላ ፡ በፍጹም እንደማይቀበሉት ገልጸው በበኩላቸው በንግሥቲቱ አማካ ይነት ለእንግሊዝ መንግሥት የሚላከውን ደብዳቤ አዘጋጅተው፡ ለራሱም ለመንግሥት መላክተኛ እንደሚያደርጉት ከግምጃ ቤታቸው አስገብ ተው ላንድ የኢትዮጵያ የደጃዝማችነት ማዕረግ ላለው የሚገባውን ቀሚስና ድርብ ኩታ ከባለ ጐፈር ለምድ ጋር አልብሰው በብር የተለበደ ጋሻና ጦር ሸልመው ወደ አገሩ መለሱት ።

ንጉሥ ነገሥቱ ለእንግሊዝ ንግሥት የመለሱት ደብዳቤ ከዚህ እንደሚከተለው ነው ።

> በስመ እግዚአብሔር . . . ከሥዩመ እግዚአብሔር ዮሐንስ ለወዳጃችን ለትልቂቱና ለደገኛዪቱ ንግሥት ቪክቶርያ . . . ከጻፍሁልዎ ወዲህ እንደምን ነዎ . . . በጥቅምት 12 ቀንና ደግሞ ከኢጣልያኖች ጋራ ታረቁ የሚል በኅዳር 16 የተጻፉ ደብዳቤዎች ደርሰውኛል በእርስዎም ላይ በቱርኮችም ላይ (ምስሮች) ምንም አለማድረጌንና ክፉ ሥራ አለመሥራቴን በእውነት ገልጬ እነግርዎታለሁ በእኔና በእንግሊዝ በምስ ርም መካከል የተደረገው ውል እኔ ሳልፈቅድ እንድ እንኳ መሣሪያ በምጥዋ በኩል እንዳይወጣ ነበር ። እነሱ ግን ውሉን አፍርሰው መሣሪያ እምጥተው ለቬሆ ነሳ ሸጠዋል ። ቬሆም ነሳ ባገሬ ላይ ትልቅ ሁከት አስነሥቷል ።
>
> ኢጣልያኖች ተበድለናል ስለ ማለታቸው ግን ፡ ጥፋቱ የነሱ ነው እንጂ የእኛ አይደለም ። የኢትዮጵያን ነጋዴዎች በመከልከላቸውና ሰሐጢንና ዊዓን በመያዛቸው ጠብ የጀመሩ እነሱ ናቸው ። ንግዱን ስለምን ከለከሉ ፡ ወደአገሬ ስለምን ገቡ እኔም በንግሥት ቪክቶርያ ፈቃድ መጥታችሁ እንደሆነ ማኅተም አሳዩኝ ፡ እለዚያ አገሬን ልቀቁ ብዬ ጻፍኩላቸው ። እነሱ ግን፡ አምቢ ስለእሉ በዚህ ምክንያት ከራስ አሉላ ጋር ጦርነት ገጥመው ከሁለቱም ወገን ብዙ ሰዎች ሞቱ ። እርስዎስ ኢየሱስ ክርስቶስ የሰጠኝን አገር እንደ ምን ለኢጣ ልያኖች ልቀቅ ይሉኛል ፡ ልቀቅ እንኳ ቢሉኝ ያልተገባ ነገር ነው ።
>
> የእርስዎ አሳብ በመካከላችን እርቅ ለማድረግ እንደሆነ ይህ እርቅ የሚሆነው እነርሱም ባገራቸው እኔም በአገሬ ሆነን ነው ። አሁን ግን በሁለታችንም ወገን ፈረስ ተጭኗል ጐራዴም ተመዟል ቁጥሩም እንደ አሸዋ የሆነ ወታደሬ ለጦርነት ተዘጋጅቷል ። ኢጣልያኖች ጦርነት ማድረግ ፈል ጋዋል ።
>
> ቢሆንም ኃይል የኢየሱስ ክርስቶስ ነውና የፈቀዳቸ ውን ያድርጉ እኔ ግን በሕይወቴ ሥጋ እስካለሁ ድረስ እነሱን ፈርቼ በጉድጓድ ውስጥ ተደብቄ ለመኖር አልችልም ። በጎንደር 24 ቀን 1880 ዓ.ም. በእሸንጌ ከተማ ተጻፈ ።

እንደዚሁም ከንግሥት ቪክቶርያ በምስጥር ፖርታል እጅ ስለ ተላከላቸው እንድ በወርቅ ያጌጠ ጐራዴና አንድ በሩቅ የሚያሳይ መነጽር መድረሱን ገልጸው ፡ ለልጃቸው ለራስ አርአያም ለተላከው ግለሬያ ጐራዴ ለብቻም የምስጋና ደብዳቤዎች ጽፈው ከሰጡት በኋላ ከመቀሌ ቤተ መንግሥታቸው እሰናብተውት ወዳገሩ ሔደ ። ከዚህ ጊዜ በኋላ በኢትዮጵያም ፡ በኢጣልያኖቹም በኩል የጦርነቱ ዝግጅት በግልጽ ይካሔድ ጀመር ።

1 G. Portal, My Mission to Abyssina, pp. 167—169. F. Crispi, La Prima Guerra d'Africa, pp. 34—35.



ዐፄ ዮሐንስ ለንግሥት ቪክቶሪያ የጻፉት

(ፐብሊክ ሬኮርድ ኦፊስ ፡ ሎንደን)



ዐፄ ዮሐንስ ለንግሥት ቪክቶሪያ የጻፉት

(ፐብሊክ ሬኮርድ ኦፊስ ፡ ሎንደን)

መ ሕ ኤ ክ ተ ፡ ዘ ራ ስ ፡ አ ሉ ላ ፡ ዝ ሙ እ ቱ ፡
ቱ ር ክ ፡ ባ ሃ ፡ ይ ዱ ረ ስ ፡ ከ ግ ሮ ል ዱ ፡ ጵ ር
ታ ል ፡ ዊ እ ን ግ ል ት ሬ ፡ ን ግ ሥ ት ፡ መ ባ ክ
ተ ኛ ። እ ን ዴ ት ፡ ለ ኔ ፀ ት ህ ፡ እ ኔ ፡ እ ግ ዚ አ
ብ ሔ ር ፡ ይ መ ስ ገ ን ፡ ዲ ሳ ና ፡ ነ ኝ ፡ ዩ ቀ ዲ
ሞ ም ፡ እ ር ቃ ች ነ ን ፡ ታ ሙ ቀ ዋ ለ ህ ፡ ከ ና ን
ተ ም ፡ ወ ዲ ፡ ኢ ት ዮ ጵ ያ ፡ አ ለ ፈ ቃ ዲ ች ሁ ፡
ለ ዋ ች ሁ ፡ ሊ መ ጣ ፡ እ አ ረ ን ፡ ል ን ለ ጥ ። እ ና
ን ተ ም ፡ ከ ኛ ፡ አ ለ ፈ ቃ ዲ ች ን ፡ ከ ኢ ት ዮ ጵ
ያ ፡ ወ ዲ ና ን ተ ፡ ለ ዋ ች ን ፡ ሊ መ ጣ ፡ አ ስ ረ
ች ሁ ፡ ል ት ለ ዱ ል ን ፡ ይ ህ ፡ ነ ሡ ፡ እ ር ቃ ች ን ፡
አ ሁ ን ም ፡ በ ሁ ለ ታ ች ን ፡ ቤ ተ ፡ መ ካ ለ ክ ል ፡
መ ን ግ ሥ ት ፡ መ ካ ክ ል ፡ ጠ ብ ፡ ዊ ለ ን ም ፡ ጠ
ብ ፡ ዊ ሚ ያ ጣ ላ ን ፡ ይ ለ ፡ ነ ጋ ዴ ፡ ት ክ ል ክ ሎ ፡
ያ ለ ፡ በ ዚ ህ ፡ ያ በ ብ ፡ በ ሚ ባ ል ፡ ሺ ፍ ታ ፡ ነ ሡ ፡
እ ን ጅ ፡ በ ሁ ለ ታ ች ን ፡ ጠ ብ ፡ ዊ ለ ን ም ። እ ሁ ን
ም ፡ ዲ በ ብ ፡ ም ጥ ዋ ፡ ሙ አ ጥ ፡ ነ ሡ ፡ ያ ለ ና ፡
እ ን ዲ ር ቃ ች ፡ እ ን ዲ ፍ ቀ ሉ ች ን ፡ ያ በ ብ ን ፡
እ ን ዲ ቲ ዝ ፡ ይ ሁ ን ፡ ከ ኢ ጣ ል ያ ን ፡ ጋ ሬ ም ፡
ያ ጣ ላ ን ፡ ዲ በ ብ ፡ ነ ሡ ፡ ይ ህ ን ፡ ማ ለ ቲ ፡ ከ ሁ
ለ ተ ፡ ቤ ተ ፡ መ ን ግ ሥ ት ፡ መ ካ ክ ል ፡ ያ ለ ፡
አ መ ጠ ኛ ፡ ቢ ጠ ቶ ፡ ቤ ተ ፡ መ ን ግ ሥ ት ፡
ፍ ቀ ር ፡ ይ ጠ ና ል ፡ ነ ጋ ዴ ም ፡ እ ን ዲ ወ ት ሮ
ሙ ፡ ይ ነ ግ ዲ ል ፡ ብ ዊ ፡ ነ ሡ ፡ ግ ን ፡ ይ ህ ን ፡
ማ ለ ቲ ፡ ዊ ፍ ቀ ሬ ች ነ ን ፡ አ ይ ች ፡ ነ ሡ ፡ እ ን ጅ ፡
ዊ ች እ ዝ ዝ ፡ አ ይ ዲ ለ ም ፡ ይ ፀ ተ ጽ ሕ ፈ ፡ አ መ
ጽ ወ ፎ ለ ጥ ቶ ም ት ።

ራስ አሉላ ለሰ ርጅራልድ ኸርበርት ፖርታል የጻፉት

(ፐብሊክ ሬኮርድ ኦፊስ ፡ ሎንደን)



ምዕራፍ ሠላሳ ስምንት

የምኒልክ ኃይል እየተጠናከረ መሔድ
በምዋዋ መያዝና በዶጋሊ ጦርነት ንጉሡ
የነበራቸው አቅዋም

በዚህ ዘመን በነበረው የንጉሠ ነገሥታዊ ሥልጣን ደካማነትና እንዲሁም በኃይለኛና በደንበኛ ማዕከላዊ መንግሥት እጦት የተነሣ ባዔ ተክለ ጊዮርጊስ ዘመነ መንግሥት ዮሐንስና ምኒልክ ፥ ራሳቸውም ተክለ ጊዮርጊስ ጭምር በየፊናቸው ከውጭ መንግሥታት ጋር የወዳጅነት ግንኙነት ያደርጉ እንደ ነበረው ፥ አሁንም ቢሆን ንጉሥ ምኒልክ የዐፄ ዮሐንስን የበላይነት ዐውቀው ፥ የንጉሠ ነገሥትነትንም ሥያሜ በይፋ ከለቀቁላቸው በኋላ ፥ እንደ እንድ የነጻ መንግሥት መሪ ከውጭ መንግሥት ጋር የነበራቸውን ግንኙነት አላቋረጡም ።

በ1870 ዓ ም ዐፄ ዮሐንስና ንጉሥ ምኒልክ ሰላሌ ተገናኝተው ስምምነት ባደረጉበት ጊዜ ፥ በዚያው ምዕራፍ ላይ የተመለከትነውን ግዴታ ሲያስገቡ ፥ ምኒልክ ከወጭ መንግሥታት መሪዎች ጋር በጽሑፍም ፥ በመላክተኛም አማካይነት ግንኙነት እንዳያደርጉ ንጉሠ ነገሥቱ ግዴታ አላስገቧቸውም ። ጉዳዩ እንደዚሁ በዝንጋታና ባለማወቅ ይታለፍ ወይም ተጠይቀው ምኒልክ እምቢ ይበሉ በትክክል አናውቅም ። የሚመስለው ግን ፥ ሳይታወቅ እንደዚሁ መታለፉ ይመስላል ። ራሱ መገበራቸው እንደ ትልቅ ውጤት ስለ ተቆጠረ ፥ ይኸኛውን ችላ ማለት ግዴታ የሆነ ይመስላል ።

ይሁን እንጂ ፥ ከ1870 ዓ ም እስከ 1880 ዓ ም ድረስ ባለው የ10 ዓመት ጊዜ ውስጥ ዮሐንስና ምኒልክ የበላይና የበታች ሆነው ይነስ ይብዛ በስምምነት ኖረዋል ። በመካከሉ ጠብ የሚያስነሣ ነገር ሲገጥም ሁለቱም ሲያበርዱት ታይቷል ። በዚህም ጊዜ ውስጥ ንጉሥ ምኒልክ ያዔ ዮሐንስን የበላይነት ዐውቀው በመገበር ተስማምተው ፥ በዚህ በኩል የነበረውን ችግር ካስወገዱ በኋላ ፥ እንደ ልባቸው ግዛታቸውን በደቡብ ፥ በምዕራብና በምሥራቅ ኢትዮጵያ በኩል ማስፋፋት ፥ ከቀድሞውም የሸዋ ግዛት በቀር በቅርብ ካቀኗቸው አውራጃዎች በጦር

አለቆቻቸው አማካይነት ወታደር እያስመለመሉ ኃይላቸውን ማጠና ከር ፣ ከውጭ መንግሥታት በተለይም ከኢጣልያኖችና ከፈረንሳዮች ጋር እየተላላኩ በስጦታም ፣ በማዥም በሚያገኙት ዘመናዊ የጦር መሣ ሪያ ወታደራቸውን ማስታጠቅና ማደራጀትን ሥራዬ ብለው ይዘ ውት ነበር ።

በ1874 ዓ ም ከንጉሥ ተክለ ሃይማኖት ጋር በእምባቦ ተዋግ ተው ካሸነፉ ወዲህ ፣ በ1879 ዓ ም ከአሚር አብዱላሂ ጋር በጨ ለንቆ ተዋግተው ሐረርጌን ከያዙ በኋላ ፣ በማናቸውም ረገድ ኃይላ ቸው ከቀን ወደቀን እየጠነከረ ሔዶ ንጉሠ ነገሥቱን እስከ ማሥ ጋት ማድረሱ ግልጽ ነበር ።

በዚህ ዐይነት ፣ በውስጥ አስተዳደርና በወታደር እያያዝ አቅዋማ ቸውን እያጠነከሩ ፣ በዲፕሎማቲክ በኩል ደግሞ ከውጭ መንግሥ ታት ጋር የነበራቸውን ግንኙነት ገና በዐፄ ተክለ ጊዮርጊስ ዘመነ መን ግሥት የጀመሩትን ባሁኑ ጊዜ የበለጠ እያስፋፉት ሔደዋል ። ከኢጣ ሊያ ጋር ግንኙነት የጀመሩት ከ1864 ዝምሮ መሆኑን የግንኙነቱ አማካይ ሞንሲኜር ፣ ጐለዮልሞ ማሳያ የሚባሉት የካቶሊክ ሚስዮን መሪ መሆናቸውን አባ ሚካኤል የሚባሉ ኢትዮጵያዊ በዚሁ ዘመን ከምኒ ልክ ተልከው ወደ ኢጣልያ ሔደው ለኢጣሊያ ንጉሥ ለቪክቶር እማ ኑኤል ካልዓይ ደብዳቤ እቅርበው ፣ የመጀመሪያውን የኢጣሊያንና የሸዋን ግንኙነት እንደ ከፈቱ በታሪክ ተመዝግቦ የሚገኘውን ከዚህ በፊት አውስተናል ።

ከዚያ ወዲህ ግንኙነቱ በመጻጻፍ ደረጃ ከዘለቀ በኋላ ፣ በመጨ ረሻ በ1869 ዓ ም ማርኬዝ ኦራሲዎ አንቲኖሪ የሚባለው ከኢጣልያ አገር በተለይ ከጀኖዎግራፊ ማኅበር ተልኮ መጥቶ ከንጉሥ ምኒልክ ጋር ተገናኝቶ አንኮበር አጠገብ ልጥ ማረፊያ የሚባለው ሥፍራ ለማ ረፊያ ተሰጥቶት እንደ ነዋሪ መልእክተኛ ሆኖ ተቀመጠ ። በዚያም ሲኖር አቶ ነከሬ የሚባሉ ኢትዮጵያዊ ባልደረባ ተሰጥተውት የፖለቲካ ውንም ፣ ያገር ምርመራውንም ሥራ ሲያካሒድ ፣ በመካከሉ በ1874 ዓ ም ዓውሬ አደን ሲሔድ ጠበንጃ ባርቆ ገደለውና እዚያው ልጥ ማረፊያ ተቀበረ ።

ከአንቲኖሪ በኋላ ደግሞ ፣ ኮንት ፒዮትሮ አንቶኔሊ ወደ አንኮ በር መጥቶ ደንበኛ ነዋሪና የኢጣሊያ ጉዳይ ፈጻሚ ሆኖ ተቀመጠ ። በርሱም አማካይነት የኢጣልያ ንጉሥ ኡምቤርቶና የሸዋ ንጉሥ ምኒ ልክ የጠበቀና የተቀራረበ ግንኙነት አድርገው ደብዳቤና ገጸ በረከት በየጊዜው እየተለዋወጡ ወዳጅነታቸውን አጠበቁ ። ቀድሞ ዐፄ ዮሐ ንስ ''ኢጣልያ ወዳጅ መስሎ የፍቅር ወረቀት እየጻፈ ገጸ በረከት እየያዘ

እየመጣ አገሬን እየሰለለ ነበረ'' ብለው ለንግሥት ቪክቶሪያ በጻፉት ደብዳቤ ላይ ከገለጹ በኋላ በመጨረሻ ግን ፣ የኢጣልያን የወ ረራ ምኞት በግብርም በአሳብም ተረድተው እንደጻፉት ንጉሥ ምኒ ልክም የኢጣልያ መልክተኞች ወደ ሸዋ ሲመላለሱ ከመልክተኞቹ አን ደበት ዘወትር የሚሰሙት ፣ ፈረንጆቹ በሃይማኖት ክርስቲያኖች ፣ ከእስላሞቹ መንግሥት አደጋ ከርስቲያኖቹን የሚጠብቁ ፣ ባገር ላይ ሥልጣኔን የሚያስገቡ ፣ የባሪያን ንግድ ለማስቀረትና ንግድን ብቻ ለማስፋፋት የሚጣጣሩ ይመስሏቸው ነበር ። እንዳዬ ዮሐንስ እርሳቸ ውም በዚያን ሰዓት ይወነጅሉና ይወቅሱ የነበረው በቀይ ባሕር ዳር ያለውን የኢትዮጵያን ግዛትና በር የያዙትን ቱርኮችንና ግብጾችን ነበር ። ሁለቱንም ነገሥታት የባሕር በር የማጣቱ ጉዳይ ያብከነክና ቸው ነበር ።

ስለዚህም ፣ ንጉሥ ምኒልክ በ1872 ዓ ም ለሦስተኛው የፈረንሳዊ ሬፐብሊክ ፕሬዚዳንት ለሙሴ ዤል ግሬቪ በጻፉት ረዥም ደብዳቤ ውስጥ ፦—

> '' . . .ብዙ ጊዜ ወዳንተ መንግሥት ጽፈን ነበር ። እንድ እንኳ መልስ አላገኘንም . . . ምነው የለመንነውን እትመልሱልንምን የምንለምነውም ብርሃን (ሥልጣኔ) ነው እንጂ ሌላ አይደለም . . . . . .ይህም ብርሃን ለምሥራቅ ሁሉ የተረፈው ምነው ከኛ ድረስ እለመምጣቱ . . .የአውሮፓ ሥርዓት ሁሉ ምልክት ወደ መንግ ሥታችን ተሰምቷል ። የባርያ ንግድ ጠፋ ዕለት ዕለት የወንበዴ መቅሠፍት እናጠፋለን . . . ግብጻውያን ግን በኢትዮጵያ ሰዎች ጥሩ ክርስቲያን በሆነ ሕዝብ የሚቀኑ በመልካም ሥርዓት ክቆሙ ከአውሮፓ ሕዝብ ጋራ እንዳንሰማማ መሰናክያውን ሁሉ ያመ ጡብናል ። የኢትዮጵያ በር ሁሉ በእጃቸው ነው ለኛ የሚጠቅ መውን ፣ መልካም ነገር የሚሰበውን ምክንያት ሁሉ ይከለክሉ ናል . . . ''የሚል የሮሮና የወቀሳ ቃል ይገኝበታል ።

ከዚህም እያይዘው ፈረንሳይ የያዘውን የአቦክ (ጅቡቲ) በር ለሸዋ መንግሥት በቸርነትና ዘፈቃዱ የሚሰጥ መስሏቸው ፣ ''የፈረንሲስ መንግሥት ግን ለተጨነቁ ሰዎች የምታስብ ለተከበቡም የምትረዳ ናት . .ምነው አቦክ (ጅቡቲ) የፈረንሳውያን በር የሚ . . . ሆን ለወትሮው የሸዋ በር አይሆንም ? ወንድማችነን የምንለም ነው ይህ ነበር ነገሩን በጣም መርምሮ ሲያበቃ . . .'' የሚል ቃል ጨምረዋል ።

እንደዚሁም ፣ ቀደም ብለው በደብዳቤና በመልክተኛ አማካይነት የተዋወቁትን የኢጣልያ ንጉሥ ሲጠቅሱ ፣ ''የሮማ የጢዎግራፊያ ማኅበር

ከወዳጃችንና ከወንድማችን የኢጣሊያ ንጉሥ ፣ አገር የሚያዩ መል ከተኞች ሰደው ነበር" የሚል ቃል ይገኛል ። ይህ አሁን ወንድምና ወዳጅ የሚሉት የኢጣሊያ ንጉሥ ኡምቤርቶ ወደፊት እንደምን ጠላ ታቸው እንደሚሆን ይገነዘቡታል ።

አሁን ግን ፣ ንጉሥ ምኒልክ በዚህ ዘመን ከምጥዋ ወረራ በፊት በፈረንጆቹ የመንግሥታት መሪያዎች ላይ ያላቸውን አለኝታና ተስፋ በትክክል ይገልጻል ። በአውሮፓ የፈረንጆቹን አሳብ ሁሉ እየተከ ታተለ የሚጽፍላቸው ወኪል ስለሌላቸው ፣ የፈረንጆቹን የወራሪነት መንፈስ አፍሪካም እንዳትሠለጥን የሚያደርጉትን ተንኮል እምብዛም አያውቁትም ። ቢያውቁት ኖሮ ፣ የኢጣሊያ መንግሥት እንዳደረገው የፈረንሳይ መንግሥት ከባላባቶቹ ገዝቶ በውል የያዘውን የጅቡቲን ወደብ በልመናና በፈቃድ ይሰጠኛል ብለው ተስፋ በማድረግ በደብዳቤ እስከ መጠየቅ አይደርሱም ነበር ።

በዚህ ዘመን ባለው የአውሮፓ ሥልጡንነትና ኃያልነት በአፍ ሪካ አለመሠልጠንና ደካማነት የተነሣ ፣ የአውሮፓውያንን የወረራ ተንኮል ማናቸውንም የዚህን ዘመን የአውሮፓ የአጥቂነት በትር ቢሰ ሙም ቅሉ ፣ ከመቻል በቀር ምንም የሚያደርጉት ነገር አልነበረም ። በኋለኛው ዘመን እንደ ተፈጠረው ያለ አቤቱታ እንኳ የሚቀርብበት ዓለም አቀፍ ማኅበር አልነበረም ። የኢጣሊያ መንግሥት በግብጾች እግር ገብቶ ምጥዋንና አካባቢውን ሲወር ፣ ዐፄ ዮሐንስ በጥቅሻ እን ዲይዝ ለጋበዘውና ለሚያበረታታው ለእንግሊዝ መንግሥት አቤቱ ታና ስሞታ ማቅረብ ግዴታቸው ሆኖ ሳለ ፣ የቅኝ አገዛዙ አንጋፋው መንግሥት ምንም ሊያደርግላቸው አልቻለም ። ቢችልም የሩቁን ጥቁር 'ያልሠለጠነ' አፍሪካዊ መንግሥት ከመርዳት ይልቅ ነጩን አውሮ ፓዊ በጦርነትና በፖለቲካ ሊረዳው የሚችለውን በዘርና በጉርብትና የሚቀርበውን ኢጣልያን መርዳቱ ይቀለዋል ።

የሆነ ሆኖ ፣ ንጉሥ ምኒልክ በማናቸውም ረገድ ከፈረንሳዊ መንግ ሥት ጋር በሙሴ አርኑ ፣በሙሴ ሸፍኔ ፣በሙሴ ብሬም ፣ በሙሴ ሳቩሬ . . . አማካይነት ፤ ከኢጣልያ መንግሥት ጋር በአባ ማስያስ ከዚያም ወዲህ በማርኬዝ አንቲኖሪ ፣ በኮንት አንቶኖሊ ፣ በትራቬርሲ ፣ በሳሊ ምቤኒና በሌሎችም አማካይነት ከሁለቱም መንግሥታት ጋር ግን ኙነታቸውን በሚቀጥሉበት ጊዜ ፣ ወደ ንጉሠ ነገሥትነት ሥልጣን ያመ ጣኛል ብለው ያመኑበትን የጦር መሣሪያ እንደልብ ይሰበስቡ ነበር ። ለዚህም ጉዳይ አማካይ የነበሩት የአውሳው ባላባት መሐመድ አን ፋሪ ፣ የዘይላው ባላባት አቡበከር ፣ የመሐመድ አንፋሪን ልጅ ያገባው አብዱራህማን ፣ የትግራይ ተወላጆች ዮሴፍና ንጉሤ የሐራምባው አቶ

አጥሜና ያንኮበሩ አቶ ነከሬ ናቸው ። ዮሴፍ በኋላ ግራዝማች ተብለው የውጫሌን ውል የተረጐሙ ናቸው ። በዘይላ በኩል ለሚመጣውየጦር መሣሪያና ሽቀጥ አቡበከር ተቀብሎ ለሐረሩ ገዥ ለደጃች መኮንን ሲያ ስተላልፍ ፣ በአሰብ በኩል ደግሞ የሚመጣውን መሐመድ አንፋሪ ተቀብሎ ለአንኮበሩ ገዥ ለአዛዥ ወልደ ጻድቅ ያስተላልፋል ። ሁለ ቱም እየተቀበሉ ገጸ በረከቱንም ይሁን ወይም የጦር መሣሪያውን ፣ አዲስ አበባ ለንጉሥ ምኒልክ ይልካሉ ወይም ራሳቸው ያስረክባሉ ። ከፈረንሳይ የበለጠ ንጉሥ ምኒልክ የወዳጅነትና የጥቅም ፣ የንግድ ግንኙነታቸውን ከኢጣልያ መንግሥት ጋር አጠንክረው ነበር ። በመ ጨረሻም በግንቦት 10 ቀን 1875 ዓ ም በ18 አንቀጾች የተከፈለ የወ ዳጅነትና የንግድ ውል የኢጣልያ ንጉሥ ወኪል አንቶኔሊና ንጉሥ ምኒልክ አንኮበር ላይ ተዋዋሉ ።

ስለዚህ ከዐፄ ቴዎድሮስ ሞት ወዲህ ኢትዮጵያ የሦስት ነገሥ ታት (ተክለ ጊዮርጊስ ፣ ዮሐንስ ፣ ምኒልክ) አገር ትመስል እንደ ነበር አሁንም የምኒልክ ሁኔታ ሲታይ ፣ አንድ መንግሥት በሌላ መንግሥት ውስጥ ወይም ኢትዮጵያ አሁንም የሁለት ነገሥታት አገር እንደሆ ነች የሚያስቆጥር ነበር ። በውጭ አገር መንግሥታትም ዘንድ የሚ ገመተው በዚሁ ዐይነት ነበር ። የሁለቱም ነገሥታት አቅዋም በየጉ ብኝዎቹ አስተያየት እየተገመገመ ዮሐንስ "ሃይማኖት አጥባቂ የሥ ልጣኔ ተቃዋሚ" እየተባሉ ሲዘለፉ ፣ ምኒልክ "ሥልጣኔ ወዳድ ፣ እን ግዳ ተቀባይ ፣ ስለ ሃይማኖት እምብዛም ግድ የሌላቸው" እየተባሉ በመሞገስ መጽሐፉም ፣ ጋዜጣውም በውጭ አገር የሚጻፈው በዚሁ ዐይነት ነበር ።

የሆነ ሆኖ ፣ ምኒልክ የኢጣልያኖችን ምጥዋ መራገፍ አስቀድሞ በተባራሪ ወሬውን እንደ ሰሙት ፣ ቀጥሎም በሐረር አሚር አብዱላሂን አሸንፈው አንደ ተመለሱ ኢጣሊያኖች ከምጥዋ ወደብ እያለፉ መስፋ ፋታቸውን ፣ በመጨረሻም የዶጋሊውን ጦርነትና የራስ አሉላን አሸ ናፊነት የሰሙት ካፄ ዮሐንስ ደብዳቤ መሆኑንና በሰሙም ጊዜ በኢጣ ልያ የወረራ ሁኔታ መገረማቸውንና መሥጋታቸውን ፣ በሸዋም የኢጣ ልያ መልካሙ አቅዋም እንደ ተበላሸ ባጠገባቸው የኢጣሊያ መንግ ሥት ወኪል ሆኖ የተቀመጠው ኮንት አንቶኔሊ ያረጋግጣል ። የኢጣ ልያው ነዋሪ መልከተኛ የኢጣልያ ጦር ምጥዋ ስለ መግባቱ ምኒልክ ከንጉሠ ነገሥቱ ደብዳቤ በደረሳቸው ጊዜ መልከቱ የደረሳቸው ካፄ ዮሐንስ መሆኑን ሳይገልጹ ካንድ ተመላላሽ ነጋዴ እንደሰሙ መስ ለው እንደ ጠየቁትና እርሱ ስለዚህ ስለምጥዋ መያዝ የሚያውቀው ነገር አለመኖሩን እንደ ገለጸላቸው ያስረዳል ።

በእርግጥም የሮማ ባለሥልጣኖች ባለፈው እንዳመለከትነው ፣ ወደ ምጥዋ ጦር የላኩት ምክር ቤቱም ሳይጠየቅ ፣ ሕዝቡም ሳይ ሰማ በድብቅ ስለነበር በዘመኑ የመገናኛ ችግር እርሱ እንኮበር ወይም እንጦጦ ተቀማጭ ሆኖ በእርግጥም ላይሰማው ይችላል ። የዚሁኑ ጉዳይ ይኸው አንቶኔሊ እንጦጦ ሆኖ ለኢጣልያ የውጭ ጉዳይ ሚኒ ስቴር በግንቦት 1878 ዓ.ም. በጻፈው ሪፖርት ላይ እንደዚህ ይላል ።

> . . . አንድ በትግሬ የሚኖር ነጋዴ ፣ኢጣልያ በወታደር ኃይል ምጥዋን ይዞታል በየቀኑም የጦር መሣሪያ ያገባል 30 የሚሆኑ የጦር መርከቦች በምጥዋ ወደብ ቆመዋል ብሎ ከጠረፍ ስለጻፈ ልኝ ፣ ይህ ነገር ሐሰት ነው ወይስ እውነት ብለው ንጉሡ (ምኒ ልክ) ሲጠይቁኝ ከኢጣልያም ከአሰብም ምንም ስለዚህ ጉዳይ የደረሰኝ ወሬ የለም ብዬ መለስሁ ። በዚያን ጊዜ የኢጣልያ የጦር አዛዥ ለምጥዋ ሕዝብ ያደረገውን አዋጅና ነጋዴው የጻ ፈውን በዝርዝር አነበቡልኝ ። በዚያን ጊዜ ምንም እንኳን ገና እርግ ጡን ባልገነዘበው ነጋዴ የተባለው የበላዩ አለቃ (ንጉሠ ነገሥቱ ዐፄ ዮሐንስ) መሆናቸው ገባኝ ። እኔም ከአሰብና ከኢጣልያ አገር ትከከለኛውን ወሬ እስካገኝ ድረስ ስለዚህ ጉዳይ ምንም የማሰረዳው ነገር የለኝም ብዬ አሰታወቅሁ...ከዚህ ቀን ዠምሮ ያለን ግንኙነትና በዚህ አገር (በሸዋ) ያለው ሁኔታችን የሚያወላውል አደገኛና እን ግዳ ነገር ሆነ ። ኢጣልያ በርሳቸው ላይ ጦርነት እንደማታደርግ ቢገነ ዘቡም ፣ በነገሩ መገረምና ሥጋት በፊታቸው ላይ ይታይ ነበር . . .[1]

በእርግጥ እስከዚህ ጊዜ ድረስ እላይ እንዳልነው ፣ በዮሐንስም በምኒልክም ዘንድ እንግሊዞችም ፣ ፈረንሳዮችም ፣ ኢጣልያኖቹም በመ ጨረሻ እውነተኛው መልካቸው በተግባር እስኪገለጽ ድረስ እንደ ወዳጅ እንደ ጠባቂ ይታዩ ነበር ። ምኒልክና የኢጣልያ ንጉሥ ኡምቤርቶ በሚጻጻፉት የወዳጅነት ደብዳቤ ላይ ከየመልክተኞቹ አንደበት በሚሰማው ፣ ''ኢጣልያ ከንግድ ማስፋፋትና ከወዳጅነት በቀር መሬት አይፈልግም'' እየተባለ ነበርና አሁን ምኒልክን ከሥጋ ትና ከመገረም ላይ የጣላቸው ፣ እብለት ከሌለበት ከንጉሠ ነገሥቱ ደብዳቤ ላይ እንደ ወዳጅ ይመለከቷቸው የነበረው የኢጣሊያኖችን አገር ወራሪነት መስማታቸው ነው ።

አንቶኔሊ ብዙ ጊዜ በእንኮበርም ፣ በእንጦጦም ፣ በእንጦጦም ሲቀመጥ ከምኒልክም ፣ ከመኳንንቱም ፣ በተለይ ከአንዙበሩ ገዥ ከአዛዥ

1 F. Crispi, La Prima Guerra d'Africa, pp. 76—78; C. Rossetti, Storia Diplomatica, p. 27.

ወልደ ጻድቅ ጋር ቅርብ ግንኙነት ስለ ነበረው ፣ በኢጣልያኖቹ ምጥዋ መግባት የምኒልክ መሥጋትና መገረም እርሱን ትንሽ ሳይገርመው አልቀረም ። ሁልጊዜ አፍሪካዊን የመናቅና የማቅለል ስሜት ስለአለ በአንቶኔሊ አጻጻፍ በንጉሥ ምኒልክ ዘንድ የነበረውን የንጉሠ ነገሥ ትነት ምኞት ስለሚያውቅ ፣ ላፄ ዮሐንስ መገበራቸውም ያለውድ በግ ዴታ መሆኑን በመገንዘብ ፣ ከኢጣልያ መንግሥትም ጋር በነበራቸው ጥብቅ ወዳጅነት ''መልካም ነው በርቱ እናንተ ከምጥዋ በኩል ስትዋጉ ፣ እኔ ደግሞ ዐፄ ዮሐንስን እወጋለሁ'' የሚል መልስ ሲጠ ብቅ ሳለ ፣ አሁን የምኒልክ መገረምና የመሥጋት ሁኔታቸው እንደ ገረ መው በሌላው አጻጻፉ ይታያል ። እንደዚሁም ምጥዋ በተያዘ በሁለ ተኛው ዓመት ስለ ደረሰው ስለዶጋሊ ጦርነት ሌላው ሌዎፖልዶ ትራ ቪርሲ የሚባለው የአንቶኔሊ ጓደኛ ኢጣልያ አገር ለሚገኘው ለፕሮ ፌሰር ዳላቬዶቫ በጻፈው ደብዳቤ ላይ፣—

> ''የዶጋሊ የጦርነት ውጤት በቅድሚያ ከራስ አሉላ ቀጥሎ ከንጉሠ ነገሥቱ ተጽፎ ወሬው በዚህ አገር (በሸዋ) የተሰማ ጊዜ የሐበሾቹ (የሸዋዎቹ ጭምር) ደስታ እስከ ማላበድ ደርሶ ነበር ። ነገሩ የእኔን ራስ መብረቅ እንደ መታው ቆጥሬዋለሁ ፤ ብዙ ገንዘብ የወጣበት ብዙ ድካም የተደረገበት አሳብ(በንግድ የመስፋፋቱ ጉዳይ ?) እንደ ጭስ በኖ ጠፋ ። እንግዲህ አገራችን ብዙ በሚሊዎን የሚቆጠር ሰውና ገንዘብ ወደሚሰደጠፋ ጦር ነት መግባታ ነው . . . ንጉሡ ብቻ ከሌሎቹ ብልህነት ስለአ ለው የነገሩን አደገኛነት በመገንዘብ በሥጋት የተዋጠ ይመስ ለኛል . . . ''ሲል ጽፏል ።[1]

በዚህ ዐይነት ፣ በአንኮበርና በልጥ ማረፊያ ብዙ ዘመን በመቀ መጥ የንጉሡንም ባለሚልነት እስከ ማግኘት የደረሰው ይኸው ሌዎ ፖልድ ትራቬርሲ አሳቡና ምኞቱ ኢጣልያ ወደ ኢትዮጵያ በሰላምና በወዳጅነት ገብታ ሁለቱ አገሮች በንግድና በልማት አብረው እየሠሩ ለመጠቀም እንደ ነበረ በአጻጻፉ ይታወቃል ። የዚህንም አሳብ የሚደግፉ በኢጣልያ አገር ብዙዎች እንዳሉ ከዚህ በፊት አውስተ ናል ። ነገር ግን ፣ እዚህ እዶጋሊ ጦርነት የተደረሰውና ወደፊትም እስከ አላጌውና እስከ ዐድዋ ኃይለኛ ጦርነት የሚራዘመው በዚህ የቅኝ አገዛዝ ምኞት በተጋነነበት ሰዓት የደጉቹ አሳብ እየመነመነ የከፉዎች ምኞት እያሸነፈ በመሔዱ ነው ።

1 A. Del Boca, Gli Italiani in Africa, p. 271.

ምዕራፍ ሠላሳ ዘጠኝ

በኢጣልያና ባፄ ዮሐንስ መካከል የምኒልክ ያስታራቂነት አሳብ አለመሳካት ፣ ለፈረንሳይ ፕሬዚዳንት የተላኩት የስሞታ ደብዳቤዎች ፍሬቢስነት

በዚህ ዘመን ፣ ኢትዮጵያን የሁለት መሪዎች አገር ከሚያስመስላት እንዱ ፣ ኢጣልያኖች ምጥዋ ገብተው በተስፋፉበት ሰዓት የምኒልክ የአስታራቂነት አቅዋምና ከመዝሞሪያወ ላይ ያፄ ዮሐንስም አሳቡን መቀበል ነበር ። በሁለቱም ቤተ መንግሥት ፈረንሳዮችና ኢጣሊያኖች ስለ የግል አገራቸው ከመሥራት ላይ ይገኙ ነበር ። በሸዋ ቤተ መንግሥት በዚያን ጊዜ አንቶኔሊ የኢጣልያን ምጥዋ መግባት ከመንግሥቱ መሪዎች በተለይ ከቀጥታ አለቆቹ ከውጭ ጉዳይ ሚኒስቴር ባለሥልጣኖች በዝርዝር ከተጻፈለት ወዲህ በተቻለው መጠን የሚሯሯጠው ለምኒልክና ለየመኳንንቱ የጦር መሣሪያና የሸቀጣ ሸቀጥ ገጸ በረከት በማቅረብና በማባበል ወዳጄ ዮሐንስ እንዳይደረቡ ለማድረግ ነበር ።

ባንድ ወገን ደግሞ ፣ በሰሜን ባፄ ዮሐንስ ዘንድ ፖርታል ከእንግሊዝ መንግሥት ተልኮ የዕርቅ አሳብ አቅርቦ ሁለቱን ጠበኞች ለማስማማት በሚሞክርበት ጊዜ ፣ ለሜይ የሚባለው በምጥዋ የፈረንሳይ ቆንሲል የእንግሊዝና የኢጣሊያን መመሳጠር ለንጉሠ ነገሥቱ በጠማ ለጽ ዕርቁ እንዳይቃና ጥረት አድርጓል ። በሸዋም ካፒቴን ሎንግቧ የሚባለው የፈንረሳይ ተወላጅ ከእንግሊጉም ፣ ከኢጣልያም ለኢትዮጵያ የሚሻለው፣ ፈረንሳይ መሆኑን ገልጾ ፣ "የኢጣልያ መንግሥት የጦርም ሆነ የገንዘብ ኃይሉ ደካማ ሆኖ ብድር በብድር ነው" እያለ በምኒልክ ዘንድ ለማስናቅና ለማጥላላት ቢሞክርም ፣ ለጊዜው በሸዋ ቤተ መንግሥት ቀደም ብሎ ከዐሥር ዓመት ዝምሮ የተመሠረተውን የኢጣልያኖቹን ወዳጅነት ሊፈነቅለው አልቻለም ።

በሌላ ወገን ደግሞ ፣ ምኒልክ ካፄ ቴዎድሮስ ሞት ወዲህ የንጉሠ ነገሥትን ሥያሜ በራሳቸው ለራሳቸው ከተቀዳጁ በኋላ ፣ በዕርቅ ይኸን ሥያሜ ለዮሐንስ መልቀቃቸው ፣ የወሎ ግዛት ከእጃቸው መውጣቱ ፣

ንጉሠ ነገሥቱ "ምኒልክ ያመጠብኝ እንደሆነ በሽዋ አነግሠዋለሁ" በሚሉ ዓላማ መሸኘ ሳይፉን ማቅረባቸውና ማከበራቸው በምኒልክ ዘንድ ግልጽ ቢሆንም ፥ ሁለቱ ውስጡን እየተጐነታተሉ ላዩን በጋብቻ ተሳስረው የስምምነት መልክ እያሳዩ ተቻችለው በነበሩበት ሰዓት በምጥዋ በኩል በኢጣሊያና ባዬ ዮሐንስ መካከል ጠብ ስለተ ፈጠረ ፥ በምኒልክና በመኳንንቶቻቸው ዘንድ ተመክሮና ተዘክሮ የተ ወሰነው ምኒልክ ሁለቱን ጠበኞች እንዲያስታርቁ የሚል ነበር ። በዚህ ምክንያት የኢጣሊያኑ ወኪል አንቶኔሊ መኳንንቱ ባሉበት ተጠርቶ ከምኒልክ የተነገረው ቃል እንደዚህ የሚል መሆኑን በኢጣልያንኛ ቋንቋ ራሱ ባሠፈረውና ለመንግሥቱ ባስተላለፈው ማስታወሻ ውስጥ ይገኛል ።

"የኢትዮጵያ ንጉሠ ነገሥትና የኢጣሊያ ንጉሥ ለውጪያ መሰለፋቸውን ሰማሁ ።

እኔ እንደ አንድ ኢጣልያዊ ኢጣልያን እወዳለሁ ። ሔጂም ይቺን የተወደደች አገር ለመጐብኘት ምኞቴ ነው ማን ያውቃል አንድ ቀን አምላክ ይሽን ምኞቴን ይፈጽምልኝ ይሆናል ።"

ባንድ ወገን ደግሞ ፥ እዚህ ላይ ዝርዝሩን መግለጽ አስፈላጊ ባይ ሆንም ፥ "ከጃንሆይ (ዮሐንስ) ጋር በእምነትና በወዳጅነት በመሐላ ተሳስሬያለሁ ። አሁን እኔን የቸገረኝ ሊዋጉ በተሰለፉ ሁለት ወዳጆች መካከል መገኘቴ ነው . . . እኔ መቸም አንድ ንጉሣዊ አማራ ነኝ አገሬንም እወዳለሁ ስለዚህም የምፈልገው የሁለታችሁን ዕርቅ ነው ።

በዚህ ምክንያት ፥ ጃንሆይንና የኢጣልያን ንጉሥ የምጠይቀው ሽማግሌ ሆኜ እንዳስታርቃቸው ፈቃዳቸው እንዲሆን ነው ። አሳቤን ሁለቱም ወገኖች የተቀበሉ እንደሆነ ወደ ኢጣልያ አገር መልክ ተኛዬን እልካለሁ በዚህም የተነሳ (ዕርቅ የሆነልኝ እንደሆነ) ባገሬ ታሪክ ውስጥ ስሜ ይገኛል ። ከሁለቱ ወገኖች አንዱ ዕርቁን እምቢ ያለ እንደሆነ የማደርገውን እኔ አውቀዋለሁ ፤ ጦርነት ለፈለገው ወገን የኔን ድጋፍ አልሰጠውም ።"[1]

በዚሁ መንፈስ ለኢጣሊያ ንጉሥ ኡምቤርቶ የጻፉትን ደብዳቤ በልጥ ማረፊያ ተቀማጭ የሆነው የአንቶኔሊ ጓደኛ ዶክተር ራጋሲ

1 Carlo Rosseti, Storia Deplomatica dell Etiopia Durante il Regno di Menelik II, pp. 31—32.

ቪንቸንሶ ይዞ ወደ ሮማ እንዲሔድ ሲደረግ ፥ ስለዚሁ ጉዳይ ደብዳቤና ገጸ በረከት ይዘው ወዳጄ ዮሐንስ የተላኩት ደጃዝማች መሸሻ ወርቄ* እና ቢቶደድ አጥናፌ ፥ ጳጳሱ አቡነ ማቴዎስ ነበሩ ። ጳጳሱ የተላኩት ለጉዳዩ ክብደት ለመስጠት ነበር ። የተጻፈው ደብዳቤ በትክክል ምን እንደሚል ለመረዳት ራሱንም ወይም ቅጅውን ለማግኘት አልቻልንም ። ዶክተር ራጋሲ የምኒልክን ያስታራቂነት ደብዳቤ ይዞ በሚሔድበት ጊዜ አንቶኔሊም በዚሁ አጋጣሚ ጊዜ ሰውሮ ጉዳይ ሚኒስትሩ ለክሪስፒ በጻፈው ደብዳቤ ላይ ፥ "አደራችሁን የምኒልክን አስታራቂነት በንቀት ተመልክታችሁ ችላ እንዳትሉት" የሚል ቃል ጨምሮ ልኳል ። ይሽንንም ለማሳሰብ የተገደደበት ምክንያት ፥ ባንድ ወገን በከፍተኛ ደረጃ የእንግሊዝ መንግሥት ሰር ዤራልድ ፖርታልን ልኮ ሁለቱን ጠበኞች ለማስታረቅ መዠመሩን ፥ በሌላ ወገን ደግሞ ፥ በእንጦጦ ቤተ መንግሥት እኔ አስታርቄ መልካም ዝና ላትርፍበት የሚል የጋለ ምኞት በምኒልክ ዘንድ ማደሩን ስለተገነዘበውና የኢጣሊያ መንግሥት ለእንግሊዞቹ አስታራቂነት ዋጋ በመስጠት የምኒልክን ቢመናቅ ፥ ምኒልክ ደግሞ በዚሁ ተናደው ጎብረታቸውን በእልህ ከንጉሠ ነገሥቱ ጋር እንዳያጸኑ ነበር ።

በቅርብ ጊዜ የኢጣልያ የውጭ ጉዳይ ሚኒስቴር በብዙ ቅጾች ከፋፍሎ ባሳተመው የሰነድ ጽሑፍ እንደሚነበበው አንደኛ ምኒልክ ወደ ዘመቻ መጠራታቸው ፤ ሁለተኛ ምኒልክ ጦሬ በየዳር አገሩ በሐረር በአሩሲ ፥ በከፋ . . . ስለ ተበታተነ ፥ እስኪሰበሰብልኝ ድረስ ጃንሆይንና ጣልያንን ላስታርቅ ማለታቸው ፥ ሦስተኛ ከዮሐንስ ለምኒልክ ቀደም ብሎ ከዶጋሊው ጦርነት በፊት በመጣው የመልስ ደብዳቤ ውስጥ "ለኛ ንጉሥ ከሌለውና ከአልጋው ከፈረንሳይ መንግሥት** የኢጣልያ መንግሥት ይሻለናል" የሚል ቃል እንደነበረበት ፤[1] አሁን ደግሞ ከዶጋሊ ጦርነት ወዲህ በጎዳር 12 ቀን 1880 ዓ ም ለምኒልክ በተላከው ደብዳቤ ውስጥ፡-

"ከኢጣሊያ ንጉሥ ጋር ያለኝ ወዳጅነት ታላቅ ነበር ። ገጸ በረከትም እንለዋወጥ ነበር ። ቆንሲላቸው ብራንኪ ሲመጣ በቤተ መንግሥቴ በክብር አስቀምጬ እስተናግደው ነበር ። በኋላ የእንግሊዝ መንግሥት መልክተኞች መጥተው ከግብጾች ጋር እናዋዋውላችሁ አሉኝና እሺ ብዬ ተዋዋልሁ . . በምን ምክንያት

* ያዬ ቴዎድሮስ አፈ ንጉሥ የነበሩት የወርቄ ልጅ ናቸው ።

** ፈረንሳይ ያለ ንጉሥ በሬፐብሊክ ስለምትተዳደር

1 Etiopia Mar Rosso, Tome 1 (1857—1885)., p. 410.

እንደሆነ ላላውቅ ለኔም ላይገልጹልኝ እንግሊዞች የምጥዋን ወደብ ለኢጣልያ ሰጡ እነርሱም በምጥዋና በአካባቢው ምሽጋቸውን እያጠነካከሩ የጦር መሣሪያም እኔ ላልፈለግሁት (በኔ ላይ ለሸፈቱት)) ያድላሉ በውላችን ውስጥ ያለውን በማፍረስ የኔን ሰዎች እየቀረጡ ለኔ በተሰጠው መሬት ላይ ምሽጋቸውን ይሠራሉ ስለዚህም በራስ አሉላና በነሱ መካከል የነበረው ሰላም ሊደፈርስ ቻለ ። ነገር ግን ራስ አሉላ የፈጸመውን (የዶጋሊ ጦርነት) እንዲያደርግ ከኔ በኩል አላዘዝሁትም ። አሁን የሁለታችን ጦር ለውጊያ በተሰለፈበት ሰዓት ከተቻለ ሰምምነት ለማድረግ ፈቃደኛ ነኝ ። ኢጣልያኖች ግን ማናቸውንም ሰምምነት እንደ ማይፈልጉ በምስክር ተረድቸዋለሁ ። ለቅዳሴ እንኳን የሚያስ ፈልገው የወይን ጠጅ (ዘቢብ) ወደኛ እንዳያልፍ ከልክለዋል ። የሆነ ሆኖ መሬቴን ከለቀቀ የኛን ሽቀጥ በነጻ የሚለቅ ከሆነ ከኢጣሊያ መንግሥት ጋር ሰምምነት ለማድረግና ለመታረቅ ዝግጁ ነኝ ። ” የሚል እንደሆነ ፣ የንጉሠ ነገሥቱም ይኸው ደብዳቤ በንጉሥ ምኒልክ ትእዛዝ አለቃ ዮሴፍ ካነበቡለት በኋላ ፣ ተርጉመው እንደ ሰጡት እንቶኔሊ ላለቃው ለፍራንቸስኮ ክሪስፒ በጻፈው ውስጥ ያረጋግጣል ። [1]

ከዚህኛው ሰነድ በቀር በአጠገባቸው ሆኖ የሁለቱን ጠብ ለማ ሚሚቅ የሚጣጣረው ይኸው ኮንት አንቶኔሊ ከእንጦጦ ወደ እደን ሔዶ ለውጭ ጉዳይ ሚኒስትሩ ለክሪስፒ በነሐሴ 1880 ዓ.ም. በምስ ጢር ቃል ባስተላለፈው ቴሌግራም ውስጥ ፣ “ንጉሡ ዮሐንስ ጐንደ ርን ለማዳን (ምኒልክ) እንዲዘምቱ ፣ ቀጥሎ ም ራሳቸው ኢጣሊያኖችን ለማሰወጣት ወደ ሰሐጢ እንደሚዘምቱ (ለምኒልክ) ጻፈላቸው ። በማ ናቸውም ረገድ ምኒልክ ሁሉንም ያውቁት ዘንድ እምነትና ወዳጅነት የተመላ ደብዳቤ ይጽፍላቸው ነበር” ካለ በኋላ ፣ እከታትሎ ላለቆቹ በላከው ራፖር ውስጥ ፣ ንጉሠ ነገሥቱ ዐፄ ዮሐንስ በደጃች መሸሻ ወርቂ እጅ ለንጉሥ ምኒልክ በላኩት መልእክት ውስጥ ይኸን ሁሉ ችግር የፈጠሩባቸው እንግሊዞች መሆናቸውን እነሱም የማይ ሆን የውል ዐይነት እያቀረቡ እንደልጅ አድርገው እንደ ተጫወቱ ባቸው . . በነርሱ ፋንታ የመስኮቹን ወይም የፈረንሳዮችን አስ ታራቂነት እንደሚቀበሉ ፣ ነገር ግን ከመስኮብ ጋር ወዳጅነት ስፈ ሌላቸው ፈረንሳዮች ደግሞ ንጉሥ የሌላቸው ስለሆኑ የማይሆኑ

1 Etiopia Mar Rosso, Tome 1, p. 410—415.

መሆናቸውን አሁንም የእንግሊዞች አስታራቂነት ካልሆነ በንጉሥ (ምኒ ልክ) በኩል ይሞከር ፤ አለዚያ ያው ጦርነት መሆኑ ነው ከጦርነት ግን ምንም ረብ እንደማይገኝ አውቀዋለሁ ፤ ኢጣሊያም ኢትዮጵ ያን መማዛት አይሆንላትም ። እኔም ባሸንፍ ኢጣሊያን ባሕር ተሻ ግሬ ለመማዛት አንድ እንኳ ታንኳ የለኝም ። የኢጣልያ ንጉሥ ክርስ ቲያን ስለሆነ ወዳጅነቱን በወንጌል ምሎ ከገለጸልኝ እቀበለዋለሁ . . ራስ አሉላ እኔ ሳላዘው በመዋጋቱ አጥፍቷል . . . አሁን አግኘው በራስ ሐጐስ እጅ እንዲቆይ እድርጌዋለሁ . . . እኔ ቃሌ አንድ ሲሆን አውሮፓውያን ቃላቸውን እንደ ፈለጋቸው ይለዋውጡታል ። ትንሽ ቦታ ሲለቀቅላቸው ይዘው ትልቅ ከተማ ያደርጉታል ። ከዚያ ደግሞ ትንሽ ምክንያት እየፈጠሩ ወደፊት ይገፋሉ ብለው መላካቸውንና መሸሻ ይኸንኑ ለንጉሥ ምኒልክ ከነገሩ በኋላ ለኔ በዝርዝር አጫ ውቱኝ በማለት ጽፏል ። [1]

ሁልጊዜ እንደምንለው ፣ በአገራችን ሰነድ ማስቀመጥ ወይም የቃሉን መልእክት በደንብ መመዝገብ ስለ አልተለመደ ከዚህ በላይ የተነገረውን በትክክል ተመልክተን ሐተታ እንደልብ ለማድረግ ይቸ ግረናል ። አንቶኔሊም በኢጣልያንኛ መዝግቦት የቆየው ይህ ሰነድ ሐሰት ነው ማለት አይቻልም ። በእርግጥም ንጉሠ ነገሥቱ እንዳሉት ቀድሞ ወዳጅ የነበሩት የእንግሊዞቹም ከዳትና ተንኮል ፣ የኢጣሊያኖቹም ውሸትና ማጭበርበር ፣ ለንግድ ማሰፋፊያ ወደብ ብቻ የሚይዙ መስ ለው እየተሳቡ ፣ አገር መውረራቸውና ቃላቸውንም አለመጠበቃቸው ግልጽ ነው ። ራስ አሉላ በዶጋሊ ጦርነት ያገኙት ድል የሚያኮራ ቢሆ ንም ፣ ንጉሠ ነገሥቱ ከእንግሊዞቹ ጋር ግንኙነታቸው እየተበላሸ የሔደው ፣ እንግሊዞቹም ወቀሳ ያበዙባቸው ከዶጋሊው ጦርነት ወዲህ ስለሆነ ፣ አሉላን በግማሽ አግዘው የጦሩ አለቅነቱን ለታላቅ ወንድ ማቸው ልጅ ለራስ ኃይለማርያም ሰጥተው ፣ ወዱ መተማም የተዘመ ተው በዚሁ ሁኔታ እንዳሉ ነበር ።

ምኒልክ ላዔ ዮሐንስ ያስታራቂነቱን ጉዳይ በሚመለከት ጽፈ ውላቸው ከላይ የተነበቡት ደብዳቤዎች እንደ መጡላቸው ሁሉ ፣ ለኢ ጣልያ ንጉሥ ለኡምቤርቶ ቀዳማዊ ስለዚሁ ስለዕርቅ ጉዳይ ጽፈው በእንቶኔሊ እጅ ለሁለተኛ ጊዜ ከምኒልክ የተላከው እንደዚህ የሚል ነው ።

“. . . ባለፈው ወር በጥቅምት በርስዎ መንግሥትና በጃንሆይ መንግሥት መኻል የተነሣውን በከንቱ የክርስቲያን ደም

1 R. Battalia, La Guerra d'Africa, pp. 293—294.

እንዳይፈስ ጠብ ለማብረድ ለርስዎም ፣ ለጃንሆይም አስታራቂ ሽማ ግሌ ልሁን ብዬ ልኬባችሁ ነበር ። አሁን የጃንሆይ ምላሽ ቢመ ጣልኝ አገርዎን የሚያስማማ እጅግ መልካም ቃል ስለሆነ ደስ ቢለኝ አስታውቅዎታለሁ ። ይኸም ምላሽ ከዚህ የከፋ ነገር እንዳይመጣ ጠቡን የሚያበርድ እንዲሆን ተስፋ አድርጌያለሁ። አሁን ንጉሥን የምለምነው ይህ ነገር በኔና በመንግሥቴ ፊት ትልቅ ቁም ነገር ስለሆነ ፣ የላክሁብዎትን ጉዳይ ምላሹን ይላኩብኝ ብዬ ነው እኔ የምወደው ቅኑን ልቡናዬን ለርስዎና ለጃንሆይ አሳ ይቼ ከእግዚአብሔር ኃይል ጋር በሁለት ክርስቲያን ነገሥ ታት ወዳጆች የመጣውን ጦርነት ለማስቀረት ብበቃ እጅግ ደስ ይለኛል ። ትጽሕፈ በእንጦጦ ከተማ ኅዳር 22 ቀን 1880 ዓ.ም''

ይህ ደብዳቤ ፣ ለኢጣሊያኖች እንደ ደረሰ የጣሊያን ባለሥልጣኖች በጉዳዩ ሲመካከሩበትም ፣ በዚሁ ጊዜ በገፄራልድ ፖርታል አማካ ይነት የእንግሊዝ መንግሥት ኢትዮጵያንና ጣሊያንን ለማስታረቅ የሚሞክርበት ጊዜ ስለነበረ ፣ በድጋሚ የንጉሥ ምኒልክን አስታ ራቂነት አልፈለጉትም ። ይህንንም ለእንግሊዝ መንግሥት መግለጽ አይፈልጉም ። በሌላው ወገን ደግሞ ፣ አንቶኔሊ አጥብቆ እንዳላሰበው የምኒልክን አስታራቂነት በይፋ እምቢ ብለው የምኒልክን ወዳጅነት ማጣት አልፈለጉም ። በዚህ ምክንያት ምኒልክ አስታራቂነታቸው ቀርቶ ከእንግሊዝ በኩል የቀረበውን የዕርቅ ሐሳብ ዮሐንስ እንዲቀ በሉ ምኒልክ እንዲመክሩዋቸውና ዕርቁ ወደ ፍጻሜ እንዲደርስ ማድ ረጉ ይሻላል ተብሎ ተወሰነ ። ይህንኑም ደበስበስ ባለ አነጋገር ንጉሡ ኡምቤርቶ የምስጋና ቃል ጨምሮ ደብዳቤ ለምኒልክ እንዲጽፍ ተወሰነ ።

ይህ በዚህ ሁኔታ ላይ እንዳለ ፣ የዕርቁም ጉዳይ በእንግሊዝና በም ኒልክ እንደዚሁም በጀርመን ጠቅላይ ሚኒስትር በቢስማርክ አማካ ይነት በሚሞክርበት ሰዓት ዮሐንስም ፣ ምኒልክም በየበኩላቸው ሁኔ ታውን ለፈረንሳይ ሬፑብሊክ ፕሬዚዳንት በጽሑፍ በስሞታ መልክ ማቅረቡ የተሻለ መስሎ ታይቷቸዋል ። ስለዚህ ዐፄ ዮሐንስ ከኢጣ ሊያና በተለይ ወዳጅ መስሎ ጠላት ሆኖ ከጐዳቸው ከእንግሊዝ በኩል የደረሰባቸውን በደል ለመግለጽ ለፈረንሳዊ መንግሥት ፕሬዚዳን ለሙሌ ዠቦል ግሬቪ የጻፉት ደብዳቤ እንደዚህ የሚል ነው ።

''በስመ እግዚእነ .... ይድረስ ኃበ ክቡር ወህፉር ለባዊ ወማ ዕምር ዩልዮስ ግረቢ ሊቀ ማኅበር ዘፈረንሳዊ ... አሁንም እን ግሊዞች የሚበድሉኝን በደል ግፌን ትሰሙት ብዬ ነው ... እንግሊዞች ዘመድ መስለው እናስታርቃችሁ ብለው ላኩብኝ ...

በበደለኛው ፈርዳችሁ አስታርቁኝ ብዬ ብልክ ተበደልሁ እንጂ የበደልሁ ይመስል ክርስቶስ በቸርነቱ የሰጠኝን አገሬን ቦጎስን ሐባብን ፣ ሰሐጢን ፣ ዊዓትን ፣ አሳውርታን ይስጫቸውና ታረቁ የሚል ቃል ላኩብኝ ። በውስጡ ለጣሊያን ረዳት ሆነው ይኸን ሁሉ የሚያደርጉኝ እንግሊዞች ናቸው ። ምነው ስሞት የክርስ ቲያን ደም በክንቱ ሲፈስ ዝም ብላችሁ ታዩኛላችሁ ... ይህንንም የጻፍሁላችሁ በደሌን ትሰሙልኝ ብዬ ነው እንጂ ቀብቶ ያነገሠኝ አምላክ ለነዚህ በግፍ ለተነሱብኝ ሰዎች አቅም ይነሣኛል ብዬ አይደለም ። ነገር ግን ይኸን የጻፍሁላችሁን ደብዳቤ ለወዳጆቻችሁ ሁሉ ለነገሥታቱ እየጻፋችሁ አሳዩልኝ ። ተጽሕፈ በሐሸ ንጌ ከተማ አመ 20 ወ 9 ለኅዳር በ1880 ዓ. ም. ።'' ከዚሁ አክ ታትለው ንጉሥ ምኒልክ በበኩላቸው ለዚሁ ለገቦል ግሬቪ እን ደዚህ ሲሉ ጽፈዋል ።

''የተላከ ከንጉሥ ምኒልክ ... ይድረስ ኃበ ክቡር ወልዑል ዩልዮስ ግረቢ ሊቀ ማኅበር ዘፈረንሳዊ ቤተ መንግሥት ... በኢጣልያ ሹማምንትና በጃንሆይ ሹማምንት መካከል የተነሳውን ጠብ ለማብረድና ለማስታረቅ ወደ ኢጣልያ ቤተ መንግሥት ደብዳቤ ልኬያለሁ ። ደግሞም እናንተ የፈረንሳዊ ቤተ መንግሥት ከኤው ሮፓ ነገሥታት ከወንድሞቻችሁ መከራችሁ በደለኛውን መር ምራችሁ አናስታርቅምን ። ምንም አገራችን ቢራራቅ ሁላችን ያንድ የክርስቶስ ልጆች ነን በክንቱ የክርስቲያን ደም ለምን ይፈላል ። እኛስ ወንድሞቻችሁ አይደለንምን ። አሁንም ወደ ፈረንሳዊ ቤተ መንግሥት ጃንሆይ ደብዳቤ ልከዋልና ምላሹ ቶሎ እንዲመጣልን ያለ ትዕግሥት እንጠብቃለን ። ጤና ይስጥዎ በታኅሣሥ በ12 ቀን 1880 ዓ. ም በእንጦጦ ከተማ ተጻፈ ። ''[1]

በዚህ ደብዳቤ ላይ ፣ ''ወደ ፈረንሳዊ ቤተ መንግሥት ጃንሆይ ደብዳቤ ልከዋል '' የሚል ስለ አለበት ፣ በጉዳዩ ካፄ ዮሐንስ ጋር የተስማ ሙበት ይመስላል።ዐፄ ዮሐንስ ፣ ''ይኸን የጻፍሁላችሁ በደሌን ትሰሙልኝ ብዬ ነው። ለወዳጆቻችሁ ሁሉ ለነገሥታቱ እየጻፋችሁ አሳዩልኝ'' ብለው ሲጽፉ ፣ ንጉሥ ምኒልክም ''ከአውሮፓ ነገሥታት ከወንድሞቻችሁ መከ ራችሁ በደለኛውን መርምራችሁ አናስታርቅምን'' ሲሉ ፣ ነገሩን ሁሉ ሁለ ቱም የሚመለከቱት ባገራቸው በኢትዮጵያ ልማድና ባህል ነው ። ሁለቱም

1 L'Italia in Africa... Tome VI - Documenti, Paris, (1887—1888)- G. Giglio, pp. 275—291.

የፈረንጅ አገር መሪዎች ሁሉ ክርስቲያን ስለሆኑ ፥ በሰምምነትና በወ
ንድማማችነት የሚኖሩ ይመስላቸዋል ። የእንግሊዝና የፈረንሳዊን ፉክ
ክርና ባላንጣነት ፥ የጀርመንንና የፈረንሳዊን የቆየ ጠብ ፥ የጀርመንና
የእንግሊዝን ከኢጣሊያ ጋር የመመሳጠር ውዝግብ በትክክል የሚያ
ውቁ አይመስልም ። ሰምተውትም ቢሆን እንኳ ደህና አድርገው አላ
ጤኑትም ማለት ነው ።

የሆነ ሆኖ ፥ ንጉሥ ምኒልክ አሳባቸውንም ፥ ኃይላቸውንም ከንጉሠ
ነገሥቱ ካፄ ዮሐንስ ጋር አጣምረው የመጣውን ጠላት በመመከት
ፈንታ እንደ ባዕድ ወይም እንደ ጐረቤት መሪ ላስታርቅ ማለታቸው
በዛሬው ዘመን አስተሳሰባችን ግራ የሚገባ ነው ። ነገር ግን ፥ ካፄ ቴዎ
ድሮስ ሞት ወዲህ ስለነበረው ሁኔታችን ባለፈው ያሠፈርነው የጽ
ሑፍና የስነድ መስተዋት ፥ ባፄ ተክለ ጊርጊስ ጊዜ የሦስት ሰዎች
(ተክለ ጊዮርጊስ ፥ ዮሐንስ ፥ ምኒልክ) መንግሥት እንደነበረ ሁሉ ፥
አሁንም ምንም እንኳን ዮሐንስና ምኒልክ የበላይና የበታች ሆነው
ለመተዳደር ቢስማሙም ፥ በዚህ ጊዜ የነበረው የኢትዮጵያ መንግሥት
ለሁለት የተከፈለ መንግሥት መሆኑን በትክክል ያሳየናል ። ሁለቱ
ለየብቻ በቀጥታ የሚያስተዳድሯቸው አውራጃዎች ሲኖሩአቸው የሁ
ለቱ የጦር ሠራዊት የተለያዩ ነበሩ ። ዛሬ በ14 ከተከፈሉት ክፍለ ሀገ
ራት ውስጥ ሸዋ ወሎ ፥ ሐረርጌ ፥ አሩሲ ፥ ሲዳሞ ፥ ባሌ ፥ ወለጋ ፥ ኢሉ
ባቦር ስምንቱ ይነስ ይብዛ በንጉሥ ምኒልክ የቀጥታ ቁጥጥር ውስጥ
ነበሩ ። ወሎ አንዳንድ ጊዜ ከምኒልክ ወደራስ አርአያ ፥ ከራስ አርአያ
ወደ ባላባቱ ወደ ራስ ሚካኤል ቢዘዋወርም ፥ የቀሩት ሰባቱ
ክ/ሀገሮች እንኳን ዐፄ ዮሐንስ በቀጥታ ከሚቆጣጠሩዋቸው ከምድረ
ባሕሪ ፥ ከትግራይ ፥ ከቤጌምድር በስፋትም በሕዝብ ብዛትም ይበል
ጣሉ ። ስለዚህም በምጥዋና በአካባቢው መወረር ጉዳይ ከሁለቱ
አቅዋም ያንደኛው ሞቅ ያለ ሲሆን የሁለተኛው ቀዝቀዝ ያለ ነበር ።

በዚህ ምክንያት ፥ የዶጋሊ ጦርነት በተካሔደበት ዓመት የንጉሥ
ምኒልክ አሳብ ያተኮረው በለሙና በስፋፊው የሐረርጌ ፥ የባሌ ፥ የአሩሲ ፥
የወላይታ ዘመቻ ጉዳይ ስለነበረ ፥ ከርሳቸው ከሺ ኪሎ ሜትር በላይ
ለሚርቀው ለበረሃማው ለሰሐጢ ፥ ለዶጋሊ ፥ ለዊዓና ለዙላ መያዝ እንዳፄ
ዮሐንስና እንደ ራስ አሉላ ማሰባቸው ባይቀርም በነገሩ የተጨነቁበት
እይመስልም ። የዶጋሊንም ጦርነት ከግለሰቦችና ካፄ ዮሐንስም የሰሙት
ከሐረርጌ ጦርነት መልስና አሩሲዎች ደግሞ ስራስ ዳርጌ አንገዛም ብለው
ባወኩበት ሰዓት ስለነበር ፥ ምኒልክ የሰሜኑን ጉዳይ የሚመለከቱት
በሁለተኛ ደረጃ ነው ማለት ይቻላል ።

የሆነ ሆኖ ፥ ዐፄ ዮሐንስና ንጉሥ ምኒልክ ለመዋመሪያ ጊዜ
ተገናኝተው በውል ከተስማሙበት ከ1870 ዓመተ ምሕረት ዝምሮ

እስከ 1880 ዓ. ም. ድረስ ልጅ ከልጅ አጋብተው ፥ በተቻለ መጠን በሰ
ላም የበላይና የበታች ሆነው የዐሥር ዓመት ጊዜያቸውን ካሳለፉ
በኋላ ፥ አሁንም ከዶጋሊ ጦርነት ወዲህ ዐፄ ዮሐንስ ወደ ሰሐጢ እስከ
ዘመቱበት እስከ ግንቦት ወር ድረስ ምንም ሁለቱን የሚያጣላ ነገር
ሳይገጥም ወይም ቢገጥምም ሁለቱም ተቻችለው ኖሩ ። ንጉሠ ነገ
ሥቱ ከሰሐጢ የጦር ግንባር ወደ ዐድዋ ከተመለሱ በኋላ ግን ፥
ባንድ ወገን በሁለቱ ነገሥታት መካከል በጋብቻ ቀለበት ወዳጅነ
ትን ፈጥረው የነበሩት ራስ አርአያ ስለሞቱና በተለይ ደግሞ በዚያን
ጊዜ ያፄ ዮሐንስ መኳንንትም ከሰሐጢው መልስ ፥ "ኢጣሊያኖችን
ተላልከው ያመጡብን ንጉሥ ምኒልክ ናቸው" የሚለውን ወሬ እያጋ
ነኑ ስላወሩትና ዮሐንስም ይኸንኑ ወደማመን ስለቀረቡ ፥ ከዚህ ጊዜ
ዝምሮ በሁለቱ ነገሥታት መካከል የነበረው የወዳጅነትና የሰምም
ነት መንፈስ ወደ ጠብና ወደ መወቃቀስ ሲለወጥ እናያለን ። ከዚያ
ወዲህ ግን ፥ በሰሐጢ ግንባር ጣልያኖች ፥ በሶሜናዊ ምዕራብ በኩል
የደርቡሾቹ ወረራ ስለ አፋጠጠ ፥ ንጉሥ ተክለ ሃይማኖትም ወደ መተማ
ዘምተው ተሸንፈው መመለሳቸው ስለ ተሰማ ፥ ዮሐንስ በምኒልክ ላይ
የነበራቸውን ቂም በልባቸው እንደያዙ ምኒልክ ከነሠራዊታቸው ወደ
ጐንደር ብቅ ብለው እንዲከላከሉ የትእዛዝ ጥሪ አደረጉላቸው ።

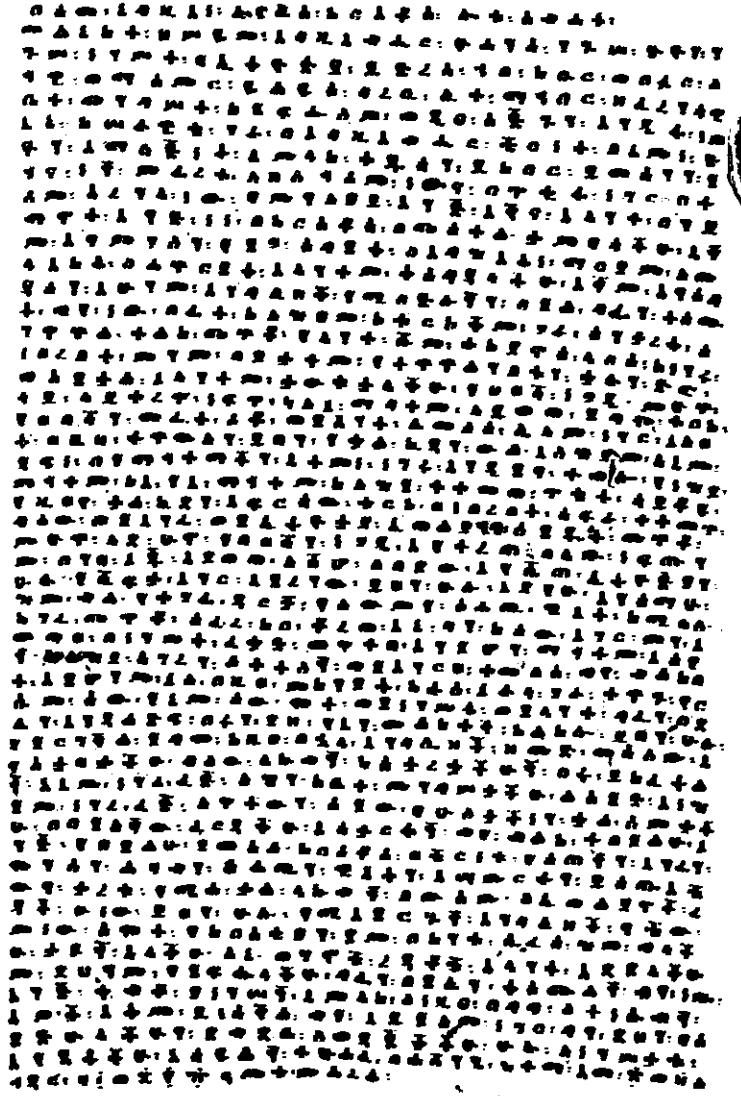

ዐፄ ዮሐንስ እንግሊዞችን እየነቀፉ ለፈረንሣይ ፕሬዚዳንት ለዥል ግሬቪ የጻፉት ደብዳቤ

(ሚኒስቴር ዳፈር ኤትራንገር ሜምዋ ኤ ዶክዮሞ አፍሪክ ፣ ፓሪ)

ጸሓማይ፡ ምኒልክ፡ ንጉሠ፡ ፕዋ፡ ወከፉ፡ ወሐደር፡ ወኩሉ፡ አዊያማ
ሃ፡ ለጣሒደ፡ ጋለ። ይዊደለ፡ ወፂ፡ ከበደ፡ ወፂ፡ ታደደ፡ ጽንዕ፡ ወጸጊጉ
ነ፡ ንጉሠ፡ ዑ፡ ምበርኮ፡ በለ፡ ምዕ፡ ልህሥመርያ፡ ንጉሠ፡ አ፡ ጠለያ፡ ለሳ
ም፡ ለርለዎ፡ ይሁነ።

ንጉሠ፡ ሦይ፡

ባለፈ፡ ው፡ ወር፡ በጣቶ ም ት በርለዎ፡ መነጣ ለለ ት፡ ና፡ በኺነሠ ዊ፡ ለመ
ነጣ ለለ ት፡ ማኽል፡ የ ተነሳ ው፡ ነ በከንቱ፡ የከርስ ት፡ የ ነ ጸ፡ ም፡
እንዲይፈ ለ፡ ጠ ት፡ ለ ማ ት ረጅ፡ ለርለዎ ም ል ጂ ነ ሠ ዊ። ም ኢ ስታ
ራቲ ሽ ማ ጣ ሌ፡ ል ሁ ነ፡ ጎ ፍ፡ ል ኪ ባ ች ሁ ነ በር። እ ሁ ነ የ ሺ ንሠ
ይ፡ ም ለ ሽ፡ ቢ መ ጣ ል ኝ። እ ገር ዎ ነ፡ የ ለዊ ያ ሰ ማ ማ እ ቂ ጣ ለመል
ካ ም፡ ቃ ል፡ ስ ለ ሠ ነ፡ ዊ ስ፡ በ.ለ ኝ እ ስ ታ ው ቀ ዎ ታ ለ ሁ። የ ። ም ም
ለ ሽ፡ ከ ዚ ህ፡ የ ከ ፉ፡ ነ ገ ር፡ እ ነ ጂ ይ ለመ ጣ፡ ጠ በ ጎ የ ለጊ ያ በ ር ዊ እ ነ
ዱ ሠ ነ፡ ተ ስ ፉ፡ እ ቂ ር ጌ ኤ ለ ሁ። እ ው ነ፡ ገ ጉ ሠ ነ፡ እ ም ለ ም ነ ዎ፡ ይ
ህ፡ ነ ገ ር፡ በ እ ና፡ በ መ ነ ጣ ለሠ ቲ ሬ ት፡ ት ል ቆ፡ ቁ ም፡ ነ ገ ር፡ ለ ለ ሠ
ነ፡ የ ለ ክ ው ጣ ዎ ነ፡ ጉ ጂ ይ፡ ም ለ ሹ ነ፡ ይ ለ ክ[illegible]ኝ፡ ጣ ፍ፡ ነ ው። እኒ፡
እ ም ወ ዩ ው፡ ቶ ኑ ነ፡ ል ቡ ና ፍ ነ፡ ለ ር ለ ዎ ና፡ ለ ጂ ነ ሠ ይ፡ እ ሳ ይ ቹ፡
ከ እ ጣ ዚ እ ጣ ሔ ር፡ ኃ ይ ል፡ ጋ ራ በ ሁ ለ ት፡ ከ ር ስ ቱ ይ ነ፡ ነ ገ ሥ ታ
ት፡ ወ ጂ ኞ ች፡ የ መ ጣ ው ነ፡ ጦ ር ነ ት፡ ለ ማ ስ ቀ ደ ት፡ ጣ ቦ ታ እ ቂ ጣ፡
ይ ስ፡ ይ ስ ኛ ል። ተ ጹ ሐ ፈ፡ በ እ ነ ጦ ጦ፡ ከ ሁ ጣ፡ ክ ፍ መ፡ ሪ ወ ዒ ለ ሳ
ሂ ር፡ በ ፤ ወ ፫ ፬ ፯ ፯ ፯

ምዕራፍ ዐርባ

የደርቡሾች አጥቂነት—የንጉሥ ተክለ ሃይማኖት በደርቡሾች መሸነፍ ፣ የጐንደር ዘረፋና ታጠሎ

በሰሜን ምሥራቅ በኩል ፣ ባፄ ዮሐንስና በኢጣልያኖች መካከል የነበረው የጦርነት ሁኔታ በዚህ ዐይነት እንዳለ በሰሜን ምዕራብ ኢትዮጵያ በኩል የደርቡሾች አጥቂነት እየባሰ ከመሐድ ላይ ይገኝ ነበር ። ዋናው የንቅናቄው መሥራች ማህዲ (አህመድ ከሞተ ወዲህ ተከታዩ ከሊፋ አብዱላሂ የማህዲን የግዛትና የእስልምናን ሃይማኖት የማስፋፋት ዓላማ በመከተል ፣ ግብጾችንና ቱርኮችን አስጨንቆ ካስወጣ ወዲህ የነበረው የጦርነት መፋጠጥ ከኢትዮጵያ ጋር ሆነ ። የመፋጠጡንም ሁኔታ ካባባሱት ምክንያቶች ዋነኞቹ ከዚህ በፊት ደጋግመን እንዳወሳነው ፣ በሔዊት ውል መሠረት እነ ራስ አሉላ የቱርኮቹንና የግብጾቹን ሕይወት ለማትረፍ ሲሉ ከደርቡሾቹ ጋር የመዋጋታቸው ሰበብ ነው ።

በ1878-79 ዓ.ም ላይ ብዙ ጊዜ ዐፄ ዮሐንስ ከሞቁ ፣ ከደመቁ አብያተ መንግሥቶቻቸው ከመቀሌም ፣ ከዐድዋም እየመጡ ደብረ ታቦር በመቀመጥ በመተማና በጋላባት የደርቡሾቹን ንቅናቄ በሩቁ ይቆጣጠሩ ነበር ። እንደዚሁም የዋጅራትን ፣ የራያና የአዘቦዎችን ሽፍትነት ለመደምሰስ በአሸንጌ በሚገኙበት ጊዜ በተለይ የደርቡሾቹ ወረራ በጋላባት በሚገፋበት ወቅት ከአሸንጌ እየተመለሱ ብዙ ጊዜ ያቸውን በደብረ ታቦር ያሳልፉ ነበር ። በርሳቸውም ሥር በዚያ አካባቢ የነበሩትን አውራጃዎች ቤጌምድርን ልጃቸው ራስ አርአያ ፣ ጸለምትንና ሽሬን ራስ ሐጎስ ፣ ደምቢያን ሹም ደሀና ፋንታ ያስተዳድሩ ነበር ። የቀረውም በደቡብ በኩል በዳሞት ፣ በአገው ምድርና በጭልጋ የነበረው ግዛት የጐጃሙ የንጉሥ ተክለ ሃይማኖት የግዛት ክፍል ነበር።

በደርቡሾች በኩል ደግሞ ፣ በግብጾች ጊዜ ሳሊን ኢድሪስ የሚባለው የጋላባትን ወረዳ ሲያስተዳድር ቆይቶ ነበር ። የግብጾች ሥልጣን ከዚያ አካባቢ ሲነቀል መሐመድ ዋድ አርባብ የሚባለው የሳሊን ኢድሪስ ዘመድ ከደርቡሾች ይኸውም ማለት ከከሊፋ አብዱላሂ ተሹሞ ያስተዳድር ጀመር ።

በመተማ የደርቡሾቹ መግፋት በተሰማ ጊዜ ፥ የወሎ እስላሞች ሽፍትነት እንደገና ስለ ተቀሰቀሰ ፥ ንጉሥ ነገሥቱ ከደብረ ታቦር ተነቃንቀው ወደዚያ ሲያመሩ በጋላባትና በመተማ የነበሩት ደርቡሾች ምቹ ጊዜ ስለ አጋጠማቸው ፥ ከወሰን ዐልፈው ደምቢያንና ጭል ጋን ወረሩ ። የደምቢያውም አስተዳዳሪ ሹም ደህና ፋንታ ከደርቡሾቹ ጋር በመዋጋት ሕይወታቸው ዐለፈ ። * ዐፄ ቴዎድሮስ የተማሩ በት ስመ ጥሩው ገዳም ማኅበረ ሥላሴ በዚህ ጊዜ ተቃጠለ ። ብዙም ሰው አለቀ ።

በዚህ ጊዜ ፥ ንጉሠ ነገሥቱ ወሎ ውስጥ እንደነበሩ የጐጃሙን ንጉሥ ተክለ ሃይማኖትን ጦራቸውን ይዘው ሔደው ከደርቡሾች ጋር እንዲዋጉ አዘዙዋቸው ። በሌላውም በኩል ራስ አርአያ (ልጃቸው) አምባ ጫራ ሆነው እንዲጠባበቁ ቀጥሎም ራስ ሐጎስ ፥ ዋግሹም ገብሩ፥ ደጃች በረሄና ደጃች ሥዩም ንጉሥ ተክለ ሃይማኖትን እንዲረዱ አድርገው እርሳቸው ከወሎ ወደ መቀሌ ሔዱ ። ንጉሥ ተክለ ሃይማኖት በልዩ ልዩ ምክንያት የነራስ ሐጎስ እርዳታ ሳይጨመርላቸው እስከ 100 ሺ የሚደርሰውን የገዛ ** ጦራቸውን ይዘው በአገው ምድር አድርገው ወደ ደምቢያ ተጓዙ ። ከዚያም አልፈው በጥር ወር በታበረከ አላህ በኤል ኑር ዋድ ኑጋራ የሚመሩትን አንሳሮችን አሸነፉ ። *** ከዚያም ዐልፈው መተማ ደርሰው በመሐመድ ዋድ አራብ የሚመሩትን ደርቡሾች አሸንፈው በደስታ ወደኋላቸው መለስ ብለው በደብረ ሲና ሠፈሩ ።

የዚህን ሁሉ ወሬ ዋናው የደርቡሾች ጠቅላይ መሪ ከሲፋ አብዱላሂ ሲሰማ ፥ በበኩሉ ንጉሥ ተክለ ሃይማኖትን የሚወጋ ጦር አዘጋጅቶ የበላይ መሪ ሐምዳን አቡ አንጋ የሚባለውን ሾመ ። በርሱም ውስጥ አህመድ ዐሊ አብዱላሂ ኢብራሂም ፥ አልዜኪ ቱማል ፥ አራቢ ዳፋ አላህ የሚባሉት የጦር አለቆች የየከፍል ጦራቸውን ይዘው ይገኙ ነበር ። እነዚህ ሁሉ በደንብ ከተዘጋጁ በኋላ ፥ በአቡ አንጋ እየተመሩ ከጋላባት ወደ ደምቢያ መጥተው ሣር ወሃ ከሚባለው ቀበሌ ሠፈሩ። በዚህም ጊዜ ጥር 10 ቀን 1880 ዓ.ም በንጉሠ ነገሥቱ ትእዛዝ

* ሹም ደህና ፈንታ ባዔ ዮሐንስ ትእዛዝ በሰናሂት በክሰላ ከደርቡሾቹ ተዋግተው የተከበቡትን ቁርኮችና ግብጾች ያዳኑ መሆናቸው ይታወሳል ።

** ከነዚህ ውስጥ 2000ባለ ጠበንጃ መሆኑን ስላጢንና ውንጌት ያረጋግጣሉ ።

*** አንሳር የደርቡሽ አንድ የነገድ ከፍል ነው ። ደብረ ሲና የሚገኘው ከጐንደር ስሜን ምዕራብ ሆኖ ርቀቱ ከጐንደር 38 ማይልስ ግድም ነው ።

ንጉሥ ተክለ ሃይማኖት ገሥግሠው መጥተው ደርቡሾቹን ሲገጥሙ ፥ እነዚያ ቀደም ብለው ምቹ ሥፍራ ይዘው ይጠባበቁ ነበርና የመጥመሪያውን ግንባር ቀደም የኢትዮጵያ ጦር በቀላሉ አሸንፈው ደጀኑንም በድንጉላ ፈረስ እያባረሩ ይወጉ ዠመር ። ከዚያ የንጉሥ ተክለ ሃይማኖት ጦር ፈራርሶ የማረኩትን ማርከው ጐንደርን ካጠፉ በኋላ ፥ ሐምዳን አቡ አንጋ ወደ አገሩ ተመልሶ እንደ ደምቡ ከማረከው ውስጥ ከአምስት አንዱን እጅ ለራሱ አስቀርቶ የቀረውን ምርኮ ከነሰዉ ለከሊፋ አብዱላሂ አስረከበ ። የምርኮኛው ቁጥር በደጃች ዘውዴ ገብረ ሥላሴ ጽሑፍ ገጽ (446) 3445 ሲደርስ በማርከስ ሐሮልድ ገጽ 101 እስከ 8ሺ ተባዝቷል ። ከ44 የጐንደር አብያተ ክርስቲያናት ውስጥ ወርባዎቹ መቃጠላቸው በየመጽሐፉ ተጠቅሷል ።

ስለዚህ ጦርነት ወደ ብዙ ሔተታ ሳይገቡ አለቃ ተክለ ሥላሴ የሚባሉት በራሳቸው በዘመኑ የጐጃምኛ አንጋገር ከሌሎቹ ያገራችን ጸሐፊዎች የበለጠ ከዚህ እንደሚከተለው ዝርዝር ይሰጣሉ ።

> "የጐጃም ሰው ያን ጊዜ ወደ ጦርነቱ ሲሔድ አዘን ትቶ ጠግቦ እንደ እንባቦው ምካ (የትምክህት ቃል) እየተናገረ ሔደ ።
>
> "አይታሰስም ምጣድ ቢግምጃ
> ዘንድሮ ደርቡሽ መትረፉን እንጃ"
>
> እያለ ያቅራራ ነበር ። "ያንን ሻግያ (ሻንቅላ) እንደ ፊተኛው እንደ ዱባ እየወጋን ጌጥ (ጊጤ) መጫወቻ እናደርገዋለን" እያለ ይዘባበት ነበር ። ይሸሻል እንጂ አይገጥመንም ተብሎ ሰላይ በፊታውራሪ ተስፋዬ እግር አምስት መቶ ፈረሰኛ ወረደ . . . ወዲያው ጦር ሳይከት ማልዶ ድንገት ደረሰ ። በዚህ ጊዜ ጀግናው ሁሉ ፈረሱን አቡቀዳዲ እያለበሰ ድንፋታና ፉከራ አደረገ . . . "

በማለት የጦርነቱን አጀማመር ፥ የተዋጊውን በራስ የመተማመንና የመመካት መንፈስ ጸሐፊው ከገለጹልን በኋላ ፥ ስለ ጦርነቱ ከዚህ ቀጥሎ ያለውን አሥፍረዋል ።

> "በሊቀ መኳስ የተመሩ በንጉሥ አሳሳቹ እግር ጀግናው ሁሉ ወረደ ። መጀመሪያ ነጋሪት ሲያገሣ ፥ ቀንደ መለከት ሲያከላላ መድፍ ሲተኮስ ፥ ስናድር (ጠመንጃ) ሲከተል፥ ደርቡሽ ሞኝ መስሎ አምስት ቁርጥ ሆኖ ተሰልፎ የአረር (ጥይት) በረዶ የአንድ ጊዜ ወላፈን ዝም ብሎ ተቀበለ ። ከዚህ በኋላ እረባዳው መሬት ላይ ሆኖ አሻቅቦ አንድ ጊዜ ቢተኩስ ፥ ጐጃሜን እንደ ምርት አመረተው

"የንጉሥ ተክለ ሃይማኖት ሠራዊትም እኩሉ ጀግና አይገጥመ
ንም እያለ ገና በጐዳና ያላግጥ ነበረ ። በዚህ ጊዜ በኋላ የቀረው
ሠራዊት ተሰልፎ አንድ ጥይት ሳይተኩስ መጀመሪያ የወረደው
ጦር ተፈታና ሽሽት ሆነ ። ደርቡሽም በድንጉላው (በጠገበ ፈረስ)
እየተጋባ ሰይፉን መልጦ (መዞ) ተለቀቀው ፣ (አባረረው)መሔጃ
መድረሻ አሳጣው. . . ያን ጊዜ ንጉሡና ጳጳሱ ከገዳሙ ሆነው
ጳጳሱ ሽሽተኛውን (የሚሸሸውን) እየገዘቱ ንጉሡ እየተኮሱ
የአረር በረዶ ሲወርድ ፣ ፈሪ ሜዳ ሲጠበው ምድርና ሰማይ የዞረ
ሲመስል ፣ መምህር ካሣ የንጉሡን ጥላ ገትሮ እንደያዘ አረር
በእጁ ላይ አረፈና በታተነና ጨረሰው ። ከዚህ በኋላ በለው አባ
ዳንዴ ንጉሡንና ጳጳሱን ተቆጣ ። ሠራዊታችን ሲሸሽ እኛ ምን
እናያለን አለ ። ያን ጊዜ ንጉሡ ጉሉ በሚባል ፈረስ ጳጳሱ አቡነ
ሉቃስ በስጋጃ (ሰጋር) በቅሎ ወጥተው አመለጡ ። ራስ በዛብ
ህና ራስ ደረሶ ፣ በለው አባዳንዴ ፣ ብሩ አባጉሉ ፣ ይመር ፋንታ
ልጅ ቢረሳው እየዞሩ ከደርቡሽ ጋር እየተዋጉ ንጉሡንና ጳጳሱን
በዳንገር በር * ይዘው ወጡ ። . . . ሕዝቡ በፈረስም በበቅ
ሎም ፣ በእግርም ሲሸሽ እግረኛውን ቃታ እያስጨነቀው ሳን
ባው በጉሮሮው እየተወተፈ በየመንገዱ እየወደቀ ደርቡሽ ተጫ
ወተበት ። "

እያሉ የጦርነቱን ሁኔታ በዚህ ዐይነት ከዘረዘሩ በኋላ ፣ በዚህ ቀን
ጦርነት ፣ በለው ተክለ ሃይማኖት የሚባሉት የንጉሡ ልጅ ፣ ዳሰው
በሚባል ፈረሳቸው ሆነው ከደርቡሽ መካከል ገብተው ብዙ ገድለው
እምስት የሰናድር ጠበንጃ ማርከው ወደ ሠፈር ሲመለሱ ፣ ንጉሡም
ጳጳሱም ሁሉም ሸሽተው ስላገኙዋቸው ፣ "እኔን እንመለስ ሳይሉ
ለሞት ዳርገው ራስ በዛብህን ይዘው ጥለውኝ ሔዱ" በማለት ብዙ
ቀን ከአባታቸው (ከንጉሥ ተክለ ሃይማኖት) ጋር ተኳርፈው መሰን
በታቸውን ፣ በተደረገው ጦርነት ደጃች ካሣ ፣ ደጃች ይማም ካሣ ፣
ፊታውራሪ እሸቴ ፣ ፊታውራሪ ንጉሤ ፣ ፊታውራሪ ረታ ፣ ፊታውራሪ
ይልማ ፣ ጸሐፌ ትእዛዝ አለቃ እሸቴ ፣ ቀኛዝማች ለማ ፣ ባላምባራስ
ጋርጠው በጀግንነት እየተዋጉ ከጦሩ ሜዳ ወድቀው መሞታቸውን
ተክለሥላሴ አብራርተው ገልጸውታል ። [1] ከሱዳኖቹ ወገን 519
ሲሞቱ ፣ 563 መቁሰላቸውን አቡ አንጋ ለአሚር አብዱላሂ በጻፈው
ራፖር አመልክቷል ።

---

* ዳንገል በር በጣና ባሕር በስተደቡብ በደብረ ማይ ምሥራት ይገኛል ።

1 የእጅ ጽሑፍ ገጽ 131-132

ጸሐፊው ከዚሁ አያይዘው ጽሑፋቸውን በማራዘም ፣ ድል አድ
ራጊው አቡ አንጋ ከንጉሥ ተክለ ሃይማኖት መኳንንት ውስጥ የ12
ሰው ጭንቅላት ቆርጦ ለሱዳኑ መሪ ለአሚር አብዱላሂ ሰለባ ላከ ።
የቀረውን ምርኮ እየነዳ ጉንደር ገብቶ ቤተ ክርስቲያን ማቃጠሉን ፣
ብዙ ክርስቲያን ማረዱን ፣ የተረፈውን ምርኮኛ እየነዳ ወስዶ በምርኮ
ካገኘው ከ30,000 ብር ጋር ወስዶ አምዱርማን ለነበረው አለቃው
ለአብዱላሂ ማሰረከቡን ፣ ከሊፋ አብዱላሂም አቡ አንጋን አመስ
ግኖ ከተማረኩት ሴት ወይዛዝርት ውስጥ ቆንጆዎቹን ለራሱ በዕቁባ
ትነት አስቀርቶ ፣ የቀሩትን ጉንጫቸውን እያስተለተለ ባሪያ ሆነው መሸ
ጣቸውን ከተማረኩት ሴት ወይዛዝርት ውስጥ የራሳቸው የንጉሥ
ተክለ ሃይማኖት ልጅ ምንትዋብ አዳል የምትባለው ባለቤቷ ደጃች
ጀምበሬ ሲሞቱ ፣ እሷ ተማርካ ሳለ በእስላም እጅ እልበላም ብላ (አል
ሰልምም ብላ) በችጋር እንደ ሞተችና ከመሞቷም በፊት ፣

"ጐጃም የምትሔዱ እንደኔ እማትቀሩ
እርኩስ አርማ ሞተች ብላችሁ ንገሩ" [1]

ብላ እንደ ገጠመች ዘርዝረዋል ።

ሌሎች የገጠሙት ደግሞ ፣

"ሣር ወሃ ከሜዳው የተዘራ አዝመራ
አጫጁ ደርቡሽ ነው ሰብሳቢው አሞራ

አትከለክልሞይ (ተክለ ሃይማኖት) ይዘህ አለንጋህን
አሞራ (ደርቡሽ) ሲበላው የገዛ ገላህን (ምንትዋብን)" የሚል
ነው ።

የሆነ ሆኖ ሐቁን ስንመለከተው ፣ ባለፈው ጊዜ በኢትዮጵያ በተ
ለይ በወሎና በአካባቢው የነበሩት እስላሞች በ1870-75 ዓ.ም. ላይ
በግዴታ ክርስትና እንዲነሡ ተብሎ በታወጀው መሠረት የፈራው
ክርስትና በመነሣት ሕይወቱን ሲያተርፍ እምቢ ባለው የእስላም ተወላጅ
ላይ እስራት ፣ መቆረጥ ፣ ግድያ ፣ ስደት እንደ ደረሰበት አሁን ደግሞ የዚያ
በቀል በደርቡሾች መነሣት ፣ በንጉሥ ተክለ ሃይማኖት መሸነፍ ፣ በክ
ርስቲያኖች ላይ የሞትና የስደት መከራ ደርሶባቸዋል ማለት ነው ።

ስለ ጦርነቱ አዠማመርና አፈጻጸም ግን ፣ ተክለ ሥላሴ እንዳሉት
ጦሩ ከመሸነፍ የደረሰው ፣ እናሸንፋለን ብለው ጐጃሞቹ ትምክህት

---

1 በሌላ ጽሑፍ "የምትሔዱ ሰዎች የምትሻገሩ ፣ ድመት በልታ ሞተች ብላችሁ
ንገሩ ። "ይላል ። ተ.ጻ.መ. ፣ የኢት. ታሪክ ካዔ ቴዎድሮስ እስከ ቀ.ኃ.ሥ ፣ ገጽ 81

በግብዛታቸው ብቻ ሊሆን አይችልም ። ማንም ጦር ወደ ዘመቻ ሲሔድ አሸንፋለሁ ብሎ ማመንና መፎከርም መሸለልም ባህል ነው ። ነገር ግን በተለይ የአየር ኃይል በሌለበት ዘመን ፥ ብዙ ጊዜ ጠላቴን ላጥቃ ልበቀል ብሎ ወደፊት በሚገሠግሥ ጦር ላይ ምሽግ መሽጐ ወይም በተፈጥሮ እንደ ዲብ ወይም እንደ ቋጥኝ ያለውን ምቹ ሥፍራ በቅድሚያ ይዞ በልቡ ተኝቶ ጣቱን እጠበንጃው ምላጭ ላይ አድርጎ በተከላካይነት የሚዋጋ ጦር ብዙ ጊዜ አሸናፊ ሆኖ ይገኛል ። ዐፄ ዮሐንስ በመተማ የተሸነፉት ፥ ዐፄ ምኒልክም ኢጣልያኖችን በዐድዋ ያሸነፉት በዚህ ዕቅድ ነው ። ጦሩን ፈልጎ ከሚሔደው ብዙ ጊዜ የሚቀበለው አሸንፎ ይገኛል።

በተረፈ ስለዚሁ ጦርነት የነጋድራስ አፈወርቅ አጻጻፍ ከአሰቃ ተክለ ሥላሴ አጻጻፍ ለየትና አጠር ብሎ እንደዚህ ይላል ።

> "... የዚህን ጊዜ ዐፄ ዮሐንስ ሰሐጢ ላይ ከኢጣልያ ጋር ተሰላ ልፈው ነበረ * ደርቡሽ ዐፄ ዮሐንስ መያዛቸውን (መጠመዳቸ ውን) አይቶ ወደ ጐንደር ገፋ አጨ ዮሐንስ ለንጉሥ ተክለ ሃይ ማኖት ውረድና ከደርቡሽ ተዋጋ ብለው ላኩ ንጉሥ ተክለ ሃይማ ኖት ግን የደርቡሽን ብርታት አይተው ዛሬ የመጣው ደርቡሽ ለኔ የሚቻል አይደለም ብለው ላኩ ። እንዲህ ማለትህ ፈርተህ ነው ውረድና ተዋጋ ብለው ላኩባቸው ። ምንም ነገሩን (መሸነ ፋቸውን) ቢያውቁት በኔ ምንም ፍርሐት የለብኝ እስትሞት እዋጋለሁ ብለው ተዋጉ ድል ሆኑ ሰውም አለቀ እርሳቸውም ሸሽተው አመለጡ ።"

ከዚህም አያይዘው የንጉሥ ተክለ ሃይማኖትን ድል ሆነው መሸሻ ቸውን ዐፄ ዮሐንስ በሰሙ ጊዜ ፥ "እንኳን እግዚአብሔር ከሞት አዳነህ" በማለት ፋንታ ፥ "ፈክረህ ወርደህ ተሸንፈህ ሰውን አስፈ ጀህ[22] ብለው እንደ ቁቆጧቸውና በዚውም ንጉሥ ተክለ ሃይማኖት መቀየማቸውን ፥ ከዚህ በኋላ ንጉሠ ነገሥቱ እባክህ ደርቡሽ መጥቶ ቤተ ክርስቲያን ሲያቃጥል ታቦት ሲያረክስ ዝም አትበል ፤ ለኔ አልልም ስለ ሃይማኖትህ ስላገርህ ብለህ ተዋጋ ብለው ለምኒልክ መላካቸውን ምኒልክ ከወሎ ገሥግሠው ወደ ጐንደር በሔዱ ጊዜ ደርቡሽ ጐንደርን አቃጥሎ ወዳገሩ መመለሱን ያረጋግጣሉ ። [1]

---

* ገና እጉዞ ላይ ነበሩ እንጂ በዚህ ጊዜ ሰሐጢ አልደረሱም ።

1 አፈወርቅ ገብረ የሱስ ፥ ጳጳግሚ ዐፄ ምኒልክ ፥ ገጽ 48-49



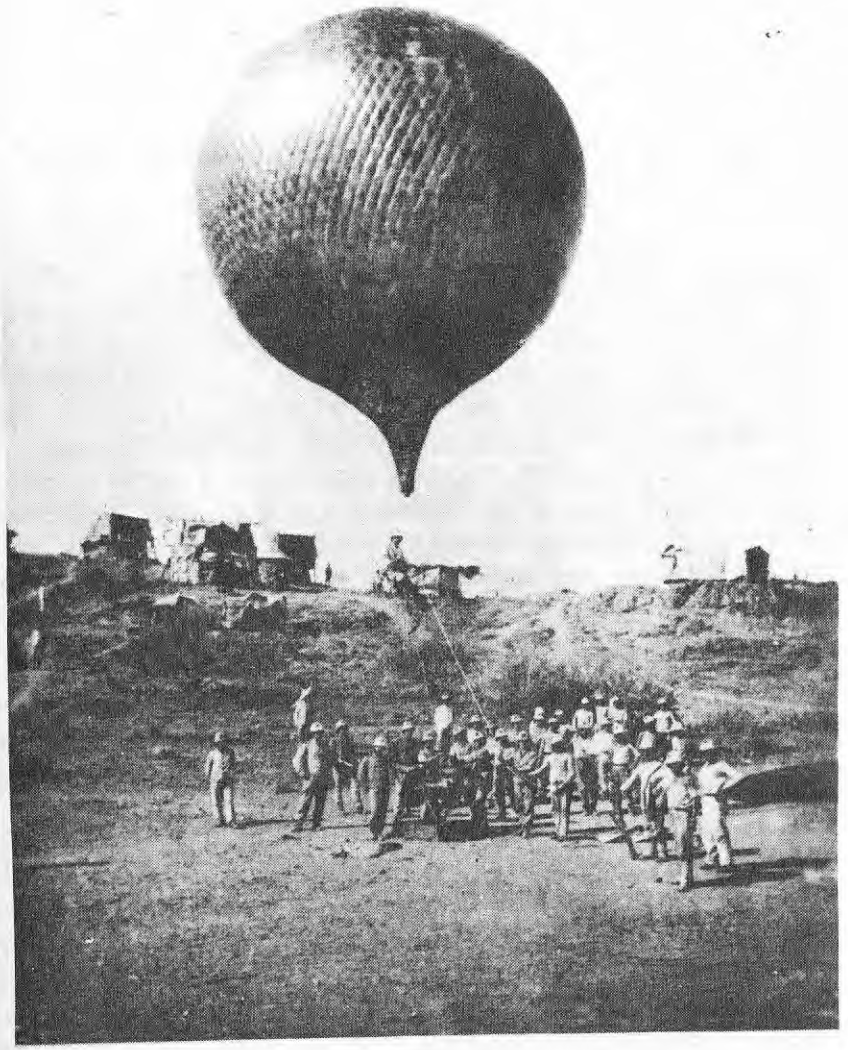

ኢጣሊያኖች ለማስፈራሪያነት ባየር የተሞላ ኳስ ወደ ሰማይ ሲለቁ

ምዕራፍ ዐርባ አንድ

በዮሐንስና በምኒልክ መካከል የተዳፈነው ጠብ—የንጉሥ ምኒልክ ጉዞ

ወደ ወሎና ወደ ቤጌምድር—ታላቅ ሰልፍ በአዘዞ

የእንግሊዝ መንግሥት ፥ ለራሱ ጥቅም ሲል ለወገኑ ለኢጣሊያ መንግሥት አድላዊ በመሆኑ በእንግሊዝ መንግሥት መላክተኛ በሰር ዤራልድ ፖርታል እማካይነት የተጀመረው የግልግል ሁኔታ ሊሳካ አልቻለም ። በዚሁ ጊዜ በተደራቢ የምኒልክን አስታራቂነት ዐፄ ዮሐንስም ፥ የኢጣልያ መንግሥትም በይሉኝታ ምክንያት ከመዠመሪያው ላይ ባይገፉትም ሁለቱም ዋጋ እንዳልሰጡት ይታወቃል ። ለፈረንሳይ መንግሥት ፕሬዚዳን ለዠል ግሬቪ ዮሐንስም ምኒልክም የላኩት የስሞታ ደብዳቤ ፈረንሳይና እንግሊዝ ባላቸው የቅኝ አገር የአያያዝ ቅራኔ ምንም ዋጋ ሊያስገኝ አልቻለም ። የጀርመኑ ጠቅላይ ሚኒስትር ኦቶን ቢስማርክ የእንግሊዝን አስታራቂነት ለመገፋፋት በክሪስፒ በኩል ያደረገው ጥረት ዋጋ አላገኘም ።

ስለዚህ ፥ ከዚያ ወዲህ ያለው ዝግጅት ለጦርነት ብቻ ሆነ ። የጦሩም ግምባር በሰሜን ምዕራብ ከደርቡሽ ፥ በሰሜን ምሥራቅ ከኢጣልያኖች ጋር ስለሆነ ፥ ወደ ሰሜን ምሥራቅ ለመዝመት ንጉሠ ነገሥቱ ሲዘጋጁ ለምኒልክ ባለፈው ጥሪ ባደረጉ ጊዜ ንጉሡ ፥ "በየዳር አገር የተበተነው ጦሬ እስኪሰበሰብ ድረስ የዕርቁን ጉዳይ ልምከር" ብለው ለዚሁ አቡነ ማቴዎስን ፥ ደጃች መሸሻን ፥ ቢቶደድ አጥናፌን መላካቸው ይታወሳል ። ስለነዚህ መልእክት ያገራችን ጸሐፊዎች ብላቴን ጌታ ኅሩይና አቶ እጥሜ እንዳሠፈሩት ፥ ንጉሠ ነገሥቱ አቡነ ማቴዎስን ብቻ ተቀብለው ሲያነጋግሩ ሁለቱን እንደ ሰላይ አድርገው ፊት ነሥተው ሳያነጋግሩዋቸው እንደቀሩ ፥ በመጨረሻም ሁለቱን መኳንንት ወዳገራቸው ሲመልሱ አቡኑን ይዘው ወደ ሰሐጢ እንደ ተጓዙ ሲገልጡ ፥ በውጭ አገር ጸሐፊዎች በተለይም በኢጣልያኖቹ ሰነድ ላይ ንጉሠ ነገሥቱ ምንም እንኳን አቡኑን በሁለተኛው የጉዞ ጊዜ ማስቀረታቸው የተረጋገጠ ቢሆን ፥ ሁለቱን መኳንንት በደንብ እነጋግረው በአቡኑና በደጃች መሸሻ እጅ ስለ ዕርቁ ጉዳይ ለምኒልክ የላኩትን ባለፈው ምዕራፍ አንብበናል ። ምናልባት የመልእክቱ መመላለስ

ሁለት ጊዜ ሆኖ የመዠመሪያው ጊዜ መልእክት በደሀና ተከናውኖ በሁለተኛው ጊዜ ለምኒልክ አስታራቂነት ልዩ ልዩ ትርጉም እየተሰጠው ይኸውም ማለት ፣ "ጣልያኖችን ስበው ያመጡ ምኒልክ ናቸው ፣ አሁንም ለጦርነት ቢጠሩ ጦሬ አልተሰበሰበልኝም ያሉት ለምክንያት ነው" እየተባለ ፣ ባፄ ዮሐንስ ቤተ መንግሥት የሚነፍሰው ወሬ ስለገነነ ፣ በመጨረሻው ላይ ንጉሠ ነገሥቱ ወደ ማመን ደርሰው ለምኒልክ እንደ መዠመሪያው ጥሪ ሳያደርጉ ከሸዋ ሁለተኛ ጊዜ ወደ ትግራይ የተመለሱትን አቡኑን እንደያዙ ወደ ሰሐጢ ጉዟቸውን ዠምረዋል ማለት ነው ።

ብዙ የውጭ አገር ጸሐፊዎች በተለይ ኢጣሊያኖቹ በንጉሥ ምኒልክ ቤተ መንግሥት የኢጣሊያን የወራሪነት አቅዋም አበክረው የሚቃወሙና ዐፄ ዮሐንስን በስሜት የሚደግፉ እንደነበሩ ጽፈዋል። እነዚህም የንጉሡ ባለቤት ወይዘሮ ጣይቱ ፣ ወንድማቸው ደጃች ወሌ፣ የአገውምድሩ ተወላጅ ደጃች መንገሻ አቲኮም ፣ ደጃች መሸሻ ሰይፉ፣ የደጃች ገርማሜ ልጅ ደጃች መኩሪያና ብዙ የቤተ ክህነት አለቆች ነበሩ ። የመኳንንቶቹ ዮሐንስን ደጋፊነት በግልጽ እይታይም እንጂ የሊቃውንቱ ዐፄ ዮሐንስን መውደድ ዕውቅ ነበር ። የእነዚህም አደ ጋገፍ ከፖለቲካው ይዞታ ይልቅ በሃይማኖት በኩል ዮሐንስን ስለተዋሕዶ ሃይማኖት የነበራቸውን መንፈሳዊ ቅንዓትና ምኒልክ በዚህ ረገድ ያሳዩ የነበሩትን ቸልታና ገለልተኛነት እያነጻጸሩ በመ ገምገም የአንኮበር አለቆች ሳይቀሩ ፣ "ሐቀኛ የተዋሕዶ ክርስቲያን ንጉሥ ማለት ዐፄ ዮሐንስ ናቸው ። የእኝህ (የምኒልክ) ይዘታቸው አይታወቅ ፣ ሁሉ እንደ ሃይማኖቱ ይኑር ባይና የካቶሊክ ሃይማኖት ያለውን ፈረንጅ የሚያቀራርቡ ናቸው" እያሉ ውስጥ ውስጡን ያሙ ነበር ። በፊተኛው ጊዜ ከደጃች መሸሻ ሰይፉና ከወይዘሮ ባፈና ጋር እያደሙ ወዳጄ ዮሐንስም ይላላኩ እንደ ነበር የታወቀ ነው ። ምናልባት ከነርሱም ጋር በአሳብ የተደረቡ መኳንንት ይኖሩ ይሆናል ። እንዲያ ውም አልፈው ተርፈው እነዚሁ የአንኮበር ታላላቅ የእድባራት ሊቃ ውንት በፊታቸው ተሰብስበው ፣ "ሃይማኖትዎ ተዋሕዶ መሆኑን አላ ወቅነውምና ይገዘቱልን" የሚል ጥያቄ አቅርበውላቸው "እኔ ከናንተ ካባቶቼ ከተዋሕዶ ሃይማኖት የተለየ የለኝም" ብለው ተገዘቱ (ማሉ) ይባላል ።

በእነዚህ መኳንንትና ሊቃውንት አንጻር አብዛኞቹ መሳፍንትና መኳንንት ምኒልክን ከልብ የሚወዱ ፣ እስከ መጨረሻ ለንጉሣቸው፣ ታማኝ የሆኑ ፣ የምኒልክ ለዮሐንስ መገበር ቅር የሚላቸውና ውሊየ የሚያምራቸው እንደ ራስ ጉበና ፣ እንደ ደጃች መኰንን ፣ እንደ ደጃች ወልደ ጊዮርጊስ፣ እንደ ደጃች ወልዴና ሌሎችም ተሰማ ናደው፣ በሻህ

አቦዬ ፣ አጥናፌ ገበየሁ ይገኙ ነበር ። ከዚህ በፊት ስማቸውን የጠቀስ ነው የጉጂሙ ጸሐፊና ሠዓሊ አለቃ ተክለ ሥላሴ የዚህን ጉዳይ ሲያ ወሱ እንደዚህ ብለዋል ።"... የሸዋ ሰው ጉልበት እየተሰማው እን ዋጋ የሰጠ (ሰሰጠ) ይስጠው ለትግሬ አንገብር እያለ ንጉሥ ምኒል ክን ያውክ ነበር። ንጉሥ ምኒልክ ግን የመነሻውን ጊዜ ዐውቆ ዝም ብሎ እስተጊዜው ሲገብር ኖረ ።"[1]

ዮሐንስና ምኒልክ በ1870 ዓ.ም የበላይና የበታችነታቸውን በዕ ርቅ ጨርሰው ከዚያም ወዲህ ልጅና ልጅ አጋብተው በስምምነት በነበሩበት ለዓት ምኒልክ እየተጠሩም ሆነ በራሳቸው ፈቃድ ወደ ደብረ ታቦርና (ቤገምድር) ወደ ቦሩ ሜዳ (ወሎ) ብዙ ገጸ በረከት ይዘ ውና ብዙ ሠንጋ እያስነዱ ከንጉሠ ነገሥቱ በሚገናኙበት ጊዜ ፣ ዐፄ ዮሐንስን የተከተሉት የትግራይ መኳንንቶችና መታደሮች ፣ "ይኸን ሁሉ ከኛ የበለጠ መታደር ይዘው እንዴት አይዋጉም ? ሰምን ይገ ብራሉ" እያሉ ምኒልክን ማማታቸውን ሌላው ጸሐፊ አቶ ዐፅመ ጊዮርጊስ (አጥሜ) ጠቅሰውት የነበረው ይታወሳል ።[2]

ነገር ግን አፈወርቅ "የሸዋ ሰው እንዋጋ ..ሲል ወጪ ምኒልክ ጊዜዎን እየጠበቁ ዝም ብለው በጉሮአቸው ይሸኙት ነበር" እንዳ ሉት ፣ በጠባያቸው ደመ በራድ ታጋሽና አመዛዛኝ የነበሩት ምኒልክ የግራ ቀኙን አባባል እያዳመጡ ፣ "አንተም ተው ያንተም እውነት ነው፣ ነገር ግን .." እያሉ በፖለቲካ አነጋገር ከበሰሉት የሽማግሌ አባቶች ከነራስ ዳርጌ ፣ ከነፊታውራሪ ሀብተ ማርያም (የዝቋላው) ከነአዛዥ ወልደ ጻድቅ (ያንኮበሩ) ከፈረንጁም ሳይቀር እየተመካከሩ ፣ ባንድ ወገን ኃይላቸውን እያጠነከሩ ፣ በሌላ ወገን ካፄ ዮሐንስ ጋር የነበራ ቸው ግንኙነት ፈጽሞ እንዳይበላሽ "እንዋጋ ይዋጣልን" እያሉ የሚ ወተውቱትን በትዕግሥት እያበረዱ ጊዜያቸውን በመጠበቅ ቆዩ ። የኢጣልያ ጦር ምጥዋ የመውረዱ ወሬ ሳይሰማ ሐረርጌን ለመያዝ በሚዘጋጁበት ወቅት በ1878 ለኢጣልያ ንጉሥ በጻፉት ደብዳቤ ላይ ፣ "ካባቴ ከወዳጂ ካፄ ዮሐንስ ታረቅን አንድ አካል አንድ አም ላል ሆንን" ብለዋል ። ከዚያ ወዲህ ነገሩ እየተሰዋወጠ ሔደ ።

አሁን ወደ ወሎ ሰመዝመት በሚዘጋጁበት ጊዜ ፣ በየዳር አገር ያሰው ጦር ተሰብስቦ ሳያልቅ በሞካከሉ የፈንጣጣ በሽታ ተነሥቶ ብዙ ሰው ፈጀ ። ከነዚህም መካከል ብዙ ጊዜ ባፄ ዮሐንስ ደጋፊነት

1 የእጅ ጽሑፍ ገጽ 133

2 አቶ አጥሜ ፣ የጋላ ታሪክ ፣ ገጽ 155

የዙፋን ባላንጣቸው ሆነው የቆዩት ደጃች መሸሻ ሰይፉ በመጨረሻ በራስ ዳርጌ አማካይነት ታርቀው ከገቡ በኋላ ፣ በዚሁ በፈንጣጣ በሽታ ታመው በታኅሣሥ 7 ቀን 1880 ዓ.ም. ሞተው አዲስ አምሮ ተሠርቶ በተመረቀው በእንጦጦ ማርያም ቤተ ክርስቲያን ተቀበሩ ። ይሽውም ምኒልክ ለዘመቻ ከመነሣታቸው ከ11 ቀን በፊት ማለት ነው ።ከዚህም ትንሽ ቀደም ብሎ እቴጌ ጣይቱ ታመው የንጉሡ አክስትና የራስ መኮንን እናት ወይዘሮ ተናኘ ወርቅ በነሐሴ ወር መጨረሻ 1879 ሞተው በቤተ መንግሥቱ ሐዘን ነበር ።

ከዚህ ሁሉ በኋላ ፣ በየዳር አገር የነበረው ጦር በክተት ዐዋጅ ይነስ ይብዛ ከተሰበሰበ ወዲህ በታኅሣሥ 18 ቀን 1880 ዓ.ም. ለከተማና ላገር ጥበቃ በዚህ ጊዜ ጤንነታቸውን መልሰው ያገኙትን ባለቤታቸውን እቴጌ ጣይቱንና ራስ ጉበናን ትተው ከ120.000 እስከ 130 .000 የሚደርሰውን ጦራቸውን ይዘው ከእንጦጦ ተነሥተው ምስር ምድር ሠፍረው ሳሉ ፣ ከርቀት የተነሣ ወደኋላ ዘግየት ብለው የነበሩት ደጃች መኮንን ከሐረርጌ አሚር አብዱላሂን ይዘው ስለ መጡ ታላቅ ደስታ ሆነ ። ከዚያ አልፈው በታኅሣሥ 23 ቀን ደብረ ብር ሃን ከተማ ደርሰው የሁለት ቀን ዕረፍት ካደረጉ በኋላ ፣ በጥር 22 ቀን ተሁለደሬ (ወሎ) ገቡ ።[1]

ብላቴን ጌታ ኅሩይ ቁጥር ሳይጠቅሱ የሠራዊቱን ብዛት ለማመልከት በደፈናው ፣ "የተከተላቸው ሠራዊት እጅግ ብዙ ነበርና ሠፈሩ ከአርዲቦ ባሕር እስከ ሐይቅ ባሕር ደረሰ" ሲሉ ፣ ጸሐፌ ትእዛዝ ገብረ ሥላሴ በበኩላቸው ፣ "የሠፈሩ ብዛት ከአርዲቦ ባሕር እስከ ቀይ ባሕር ነበር" ያሉት ። በቃለ አጋኖ ወይም የሥፍራውን ርዝመት ባለማወቅ ስለሚመስል የሚታመነው የብላቴን ጌታ ኅሩይ አ፣ባል ነው ።*

በእርግጥም ንጉሥ ምኒልክ በዚያን ጊዜ ያስከተሉት ጦር በቁጥር ብዛት ብቻ ሳይሆን በጥራትም ጭምር ዝግጅቱ የላቀ ነበር ። በወታደር ፣ ባለቆቹና በንጉሡ መካከል የነበረው የግንኙነት ሥነ ሥርዓት ከመቸውም የጠነከረ ነበር ። ወደኋላ አሳባችንን መለስ አድርገን ሁኔታውን ስንመለከተው ፣ መቸም ምኒልክ ከመቅደላ አምልጠው

1 ጸ.ት. ገ/ሥላሴ ፣ ታሪክ ዘመን ዘዳግማዊ ምኒልክ ፣ ገጽ 148-150 ብ.ጌ.ኅሩይ ፣ ከን ግሥተ ሳባ እስከ ዐድዋ ጦርነት ፣ የእጅ ጽሑፍ ገጽ 138 ፤ አፈወርቅ ፣ ዳግማዊ ዐጤ ምኒልክ ገጽ 50 ።

* የአርዲቦ ሐይቅ ፣ ከሐይቅ እስጢፋኖስ ርቀቱ እስከ 10 ኪሎ ሜትር ይደርስ ይሆናል ።

ሸዋ ከገቡበት ጊዜ ከ1857 ዝምሮ እስከዚህ እስከ 1880 ዓ.ም. ድረስ በ23 ዓመታት ውስጥ ከአቶ በዛብህ ጋር ባጋዲሎ ፣ከንጉሥ ተክለ ሃይማኖት ጋር በእምባቦ ፣ ከአሚር አብዱላሂ ጋር በጨሰንቆ ሐረርጌ ባደረጉዋቸው ጦርነቶች ሁልጊዜ ድልን ስለ ተቀዳጁ፣ ይህ ሁኔታ ግዛታቸውን ከማስፋትና የሠራዊታቸውን አቅዋም ከማጠንከር በቀር እላዳከመውም ። የደቡቡንም ክፍል በባሰው ራሳቸው እየዘመቱ ፣በቀሪውም የጦር አለቆቻቸውን እየላኩ ፣ የግራኝ አህመድ መነሣትና የጐንደር መንግሥት ከሥፍራው መራቅ አግዞአቸው ከኢትዮጵያ ማዕከላዊ መንግሥት ቁጥጥር የወጡትን ነገዶች ከነአውራጃቸው ወደ እናት አገር ሲመልሱ ፣ ያገር ተወላጆቹ የያዙት የጦር መሣሪያ እንካሴና ጦር ፣ ጉራዴና ጩቤ ስለነበረ ፣ በጠበንጃና በጥይት ከሚያሳምናቸው የደረጀ ጦር ጋር ምንም ያህል የመቋቋም ኃይል ስለአልነበራቸው የምኒልክን የጦር ቁጥር ሊቀንሱ አልቻሉም ።

በዚህ ፈንታ እነዚህ አዳዲስ አውራጃዎች ከገበሩ በኋላ ፣ንጉሥ ምኒልክ አለቃና ጭፍራ ከመካከላቸው እየመለመሉ በሹመት ፣ በማዕረግ ስምና በሽልማት እያሳደጉ ከውጭ አገር በግዥም በስጦታም በሚያገኙት የጦር መሣሪያ እያስታጠቁ የጦር ሠራዊታቸውን ቁጥር ከቀን ወደ ቀን ለማበርከት ችለዋል ። ከነዚህ አውራጃዎች በሚገኝ በቡና ሀብት ፣ በወርቅ ፣ በዝሆን ጥርስ ሽያጭ ፣ በቀንድና በጋማ ከብት ረገድ ሀብታም ሆነዋል ።በዚህ ሀብትና በተወዳጅነት የጐጃምን ፣ የቤገምድርን ፣ የወሎንና የትግራይን ተወላጅ ሳይቀር እየሳቡ በውስጣቸው በማሳደር ሁኔታው ንጉሠ ነገሥቱን እስከ ማሥጋት ደርሷል ።

ከላይ በተመለከተው ዐይነት ተዘጋጅተው ከነሠራዊታቸው ቦሩ ሜዳ ላይ እንዳሉ፣ "እርስዎን ለመርዳት ጣልያንን ለመውጋት ልምጣ" ብለው ወዳጄ ዮሐንስ ላኩ ። ከንጉሠ ነገሥቱ "ለኢጣልያን ጦር እንሰንፍም ። ይልቅስ ደርቡሽ በመተማ አሰና ጐንደርን እንዳያቃጥለው ዐይንህን ወደዚያ አድርግ ። ንጉሥ ተክለ ሃይማኖትንም በቤገምድር ተቀምጠህ ጠብቅ ብዬዋለሁ"የሚል መልስ እንደ መጣላቸው አቶ ዐጥሜ ገልጸዋል ። ቀጥለውም ንጉሠ ነገሥቱ ምኒልክን ወደኔ አትምጣ ያሉዋቸው ምናልባት ከኢጣልያ ጋር ዱለት (መመሳጠር) እንዳላቸው ብለው ሠግተው ስለነበረ መሆኑን ፣ በዚሁ ጊዜ ደርቡሽ ከመተማ ወደ ደምቢያ (ሣር ውኃ) መጥቶ ከንጉሥ ተክለ ሃይማኖት ጋር ተዋግቶ ማሸነፉን ፣ ጐንደርን ማቃጠሉንና ስውንም መፍጀቱን አቶ ዐጥሜ ጽፈዋል ። ምኒልክ የንጉሥ ተክለ ሃይማኖትን መሸነፍ ሲሰሙ ፣ ከቦሩ ሜዳ ወደ ቤገምድር መገሥገሣቸውን ከዚያም ወደ ጐንደር ወርደው በአዘዞ ሠፍረው ከሠራዊታቸው ብዛት የተነሣ ሠራዊታቸውን ባንድ ጊዜ ማሰለፍ ስለ አልቻሉ ፣ ሁለት ጊዜ አሰልፈው

ያገደኛውን ሰልፍ ሁኔታ በአትራቢያው የነበሩት ደርቡሾች በሰላዮ ቻቸው በኩል ተገንዝበው ማድነቃቸውን ዘርዝረዋል ። [1]

በጸሐፌ ትእዛዝ ገብረ ሥላሴ መጽሐፍ ከወሎ ሳይነሡ "ከጨለ ለቅላታ በመሰለ ሚያጥ ወንዝ ድረስ ያለህ ሰው 1 ሠራዊት ቢራብ ብኝ እህል ለምንሃለሁና ጓዝህን ፡ከብትህን ይዘህ ተነሣልኝ ፡ ወታ ደር እህል ፈቅጀልሃለሁ ፡ ልብስና ከብት አትንካ" የሚል ዐዋጅ አድ ርገው ወደ ቤገምድር መጓዛቸውን ፡ በዚሁ ጊዜ የንጉሥ ተክለ ሃይ ማኖትን በደርቡሾች የመሸነፍ ወሬ ሲሰሙ በየካቲት 6 ቀን ወር ጣየ ፡ በ18 ቀን ዋሮ መስፈራቸውን ፡ ከዋሮ 12 ቀን ተጉዘው በመጋ ቢት 1 ቀን ደብረ ታቦር መግባታቸውን፡ በደብረ ታቦር 19 ቀን ቆይ ተው በሚያዝያ 11 ቀን አዘዞ ደርሰው ከሠፈሩ በኋላ ከሚዳ ላይ ወጥ ተው ሠልፍ ሲያሳዩ መዋላቸውን ፡ ከሠልፉ ላይ መኳንንቱም ወታደ ሩም እየፎከረ ግባት ቢተኩስ ድምጡ (የጥይቱ) ሳያቋርጥ አንድ ሰዓት መቆየቱን ፡ በዚህ ጊዜ ደርቡሽ ከሚዳ ላይ ወጥቶ መዋጋቱን ፈርቶ ከዚያም ካለበት (መተማ) ቦታ ምሽጉን ብቻ ማጠናከሩን ገል ጠዋል ። [2]

መቸም ያገራችን ጸሐፊዎች የሚጽፉት ሁሉ ፡ በመሠረቱ ሲስ ማግ ባንዳንድ ዝርዝር ሁኔታ ይለያያል ። አንዱ የተወውን ሌላው ፡ ሌላው የተወውን አንዱ ይጽፈዋል ። ነጋድራስ አፈወርቅ ገብረ ኢየሱስ የዚህን ጉዳይ ሲያወሱ እንደዚህ ብለዋል ። "ዐጤ ምኒልክ ከወሎ ገሥግ ሠው ወደ ጉንደር በሔዱ ጊዜ ደርቡሽ ጉንደርን እቃጥሎ አገሩን (ወደ አገሩ) ገባ ።ደርቡሽና ዐጤ ምኒልክ ግን ፡ ነገር ለነገር ተዋውቀ ቀው ነበር አስቀድመው ። ለሁሉም ነገር ዐጤ ምኒልክ አዘዘ ላይ ሠራ ዊትዎን (ሠራዊታቸውን) ሁሉ አሰልፈው አዩ ። ሰልፉ አምሮ ሠራ ዊቱ በዝቶ እንኳን ደርቡሽ ይቆምለት ላጤ ዮሐንስም ሠራዊት ቢሆን በግርማው ብቻ አለመድፍና አለነፍጥ የሚያንቀጠቅጥ ነበር ። ዐጤ ምኒልክ ያን ሁሉ ሰልፍ በፈረስ ሆነው ዳር እስከ ዳር እየቃኙ አዩ አዩና ከልብዎ በደረሰ ጊዜ ቀኝና ግራውን በዘንግ እያሳዩ በዚ ህም ቢመጣ (በመታማ) በኩል ደርቡሽ በዚህም ቢመጣ በትግ ሬም በኩል ዐፄ ዮሐንስ (ውሎህ እንዲህ ነው በዚህ በኩል ትዋጋ ለህ) አሉና ለሠራዊቱ ተናገሩ . . ነገሩን አውጥተው ባይናገሩም ትግሬ ቢመጣ እንዲህ ሁነህ ተሰልፈህ ትዋጋለህ . . ማለታቸው ነው" ብለው

1 አቶ ወጥኔ ፡ የጋላ ታሪክ ፡ ገጽ 163-165 ።

2 ጸ.ት.ገ/ሥላሴ ታሪክ ዘመን ዘዳግማዊ ምኒልክ ፡ ምዕ.37 ፡ ገጽ 48-150 ።

ራሳቸው ተርጉመው ያመለክቱና ፡ ሠራዊቱም ነገሩ እንደ ገባው ዐፄ ዮሐንስን መክዳታቸው በዚሁ ስለ ታወቀ ከዚያው ላይ አቅራሪ ተነሥቶ፡

— አይሆንም እንጂ ተሆነግ
— ተመጋዞ ይሻላል ጉልግ ።

ብሎ እንዳቅራራ ጽፈዋል [1]

ንጉሥ ምኒልክ ከአዲስ አበባ በታኅሣሥ 18 ቀን ተነሥተው በሚያዝያ 11 ቀን አዘዞ መድረሳቸውን ለጉዞ የአራት ወር ጊዜ መፍ ጀታቸውን ፡ ደጃዝማች ዘውዴ ገብረ ሥላሴም ማርከስ ሀሮልድም በየ መጽሐፋቸው የልግም ጉዞ አድርገው ቆጥረውባቸዋል ።[2] እንደ ዛሬ የአባይ ድልድይ ሳይሠራና በጉጃምና በባሕር ዳር ያለው መስመር ሳይከፈት ከእንጦጦ በደብረ ብርሃን ፡ በመንዝና በግድም ፡ በኤፍርሃታ ፡ በወረይሉ ፡ በቦሩ ሜዳ በደብረ ታቦር ዞሮ አዘዞ ለመድረስ ርቀቱ ወደ 800 ኪሎ ሜትር ድረስ የሚጠጋ ይመስለኛል ። ያስከተሉት ጦር እስከ 130.000 ሊደርስ ይችላል ሲባል ፡ የነዚህ ተከታይ በእግሩ የሚ ጓዘው ሽክም የማይለየው አሽከሩ ነገሩ ፡ ስንቅና ዕቃ የጫነው አህያ፡ እጋስስና በቅሎ ይሽን ሁሉ ጓዝ አግተልትሎ በግሥጋሜ መሔድ ችግር ነው ። በዚህ ላይ ደግሞ ለዘመቻ የታዘዘው ጦር ሁሉ ምንም የንጉሥ ትእዛዝ ቢሆንበት ፡ በቅርብ ቀን ያቀናውን ዳር አገር ሁሉ ባንድ ጊዜ ለቆ የመምጣቱ ነገር የሚታሰብበት ነው ። የራስ ጉበና ከዚህ ዘመቻ ተለይቶ አዲስ አበባ ለጥበቃ መቅረት ከዚሁ ጋር የተያያዘ ነበር ። ራስ መኩንን ጦራቸውን አስከትለው ከሐረርጌ በንጉሡ ሠፈር ምስር ምድር (ሰንዳፋ አካባቢ) የደረሱባቸው በመንገድ ጉዞ ላይ ሳሉ መሆኑ ባለፈው ተጠቅሷል ። እንደዚሁም ከዋነኞቹ የጦር አለቆች አንዱ የኤፍራሃታና የአንጾኪያው ገዥ ደጃች ወልዴ አሻግር በዚሁ ወቅት ታመው ስለ ነበረ ፡ ጦራቸውን ይዘው የደረሱባቸው የጥር ወር ካለቀ በኋላ ቦሩ ሜዳ ሳሉ ነው ። ስለዚህ ከዚህ ሁሉ ጋር በምኒልክ ጠባይና የጦር ስልት ዐዋቂነት በግሥጋሜ ሒደው እጦርነት ላይ ወድቀው ራሳቸውንም ፡ ሠራዊታቸውንም ከመሸነፍ አደጋ ላይ ከመ ጣል ወታደርንም ከብትንም አጠጥሮ በሩጫ ሳያዳክሙ ከኋላ የቀረውን

* መጋዞ ጭሰኝነት ጉልግ ቁራጭ የርስት መሬት ነው ። ባጭሩ ያዜ ዮሐንስ ጭሰኛ ገባር ከመሆን ነጻ መሆን ይሻላል ማለቱ ነው ።

1 አፈወርቅ ፡ ገ/የሱስ ፡ ዳግማዊ ዐፄ ምኒልክ ፡ ገጽ 50-51 ።

2 ዘውዴ ገ/ሥላሴ በገጽ 240-241 የጉዞ ርቀት 350-400 ኪ.ሜ. እንደሚሆን ገልጸዋል ። P. Rosenfeld, Chronology of Menilik II, p. 128.

እየጠበቁ ሰብስበው ከፊት የቀደመውን በማርጋት ባንድነት አጠራቅ መው ለመዋጋት ነው ። በአዘዞ ከፈረስ ላይ ሆነው ያሳዩት ታላቅ ሰልፍ ደርቡሽንም ሊያስበረግግ የቻለው ከጥናት ጋር በዚህ ዐይነት የተዘጋጀ በመሆኑ ነው ማለት ይቻላል ።

ሌላው በዚህ ምዕራፍ ሊጠቀስ የሚገባው ፣ የእርሳቸውና የደር ቡሾች ግንኙነት ነው ።በጥር ወር መዠመሪያ ላይ ንጉሥ ተከለ ሃይ ማኖትን ደብረ ሲና አጠገብ ሣር ውሃ ከሚባለው ቀበሌ (ደምቢያ ውስጥ) ደርቡሾች ካሸነፉ ወዲህ ፣ ንጉሡ ነገሥቱም ወደ ሰሐጢ ግን ባር ስለ ዘለቁ ንጉሥ ምኒልክም በወሎና በሸዋ መካከል ገና ከጉዞ ላይ ስለነበሩ ፣ ሁኔታው ለድል አድራጊዎቹ ደርቡሾች ምቹ ጊዜ ስለ እስገኘ ፣ የደምቢያን ወረዳ የጐንደርን ከተማ እስከ መተማ ድረስ ያለ ውን ከቁጥጥራቸው ውስጥ አውለውታል ።

በዚህም ጊዜ ፣ በመሸነፍ ወደ አገራቸው የተመለሱት ንጉሥ ተከለ ሃይማኖት ስለ ተማረኩት ልጃቸው ስለ ወይዘሮ ምንትዋብና ልጅ መኮንን ስለሚባለው የቅርብ ዘመዳቸው ሁኔታ ከሐምዳን አቡ አንጋ ጋር እየተጻጻፉ ፣ የደርቡሹ መሪ የምንትዋብን ሞት በደብዳቤ አስ ረድቶ በርስዎ እጅ ያሉትን የኔን ምርኮኞች ቢልኩልኝ እኔም በኔ እጅ ያሉትን የርስዎን ሰዎች እነልጅ መኮንንን በሰላም እልካለሁ በማለት በመተማና በአካባቢው የደርቡሽ ገዥ በመሐመድ ሳላህ አማካይነት በሰላማዊ መንገድ ከመጻጻፍ ላይ ይገኙ ነበር ።

አሁን ደግሞ ፣ ንጉሥ ተከለ ሃይማኖት ወደ ጐሻም ቢመለሱም ንጉሠ ነገሥቱም ከነሠራዊታቸው ወደ ሰሐጢ ቢርቁም ፣ ምኒልክ ከሸዋ አዲስ ያልተነካ ጦር ይዘው አዘዞ መድረሳቸውና ታላቅ ሰልፍ በማሳየታቸው ሱዳኖች ባገኙት የሣር ውሃ ድል እንደ ልብ ተዝና ንተው በያዙት ወረዳና በጐንደር ከተማ ሊቆዩ አልቻሉም ። በዚህ ምክንያት የደርቡሾቹ ባለሥልጣኖች በሰላዮቻቸው በኩል እንደ ተገ ነዘቡት ፣ የምኒልክ የጦር ኃይል የማይገፋ መሆኑን ሲረዱት ወደኋላ መለስ ብለው ደግሞም ፣ "ዐፄ ዮሐንስ በሰሐጢ ግንባር ከኢጣልያኖች ጋር ሲዋጉ ሞተዋል" የሚል ሐሰተኛ ወሬ ስለ ተሰማ ፣ አልጋውን የሚወርሱት ምኒልክ መሆናቸው አይቀርም በማለት ነጋሽ መሐመድ የሚባለውን የቃል መልእክት አሲይዘው ወደ ምኒልክ ልከዋል ።ይኸ ንንም ሲያደርጉ ከሣር ውሃ ጦርነት በኋላ ፣ የያዙትን የደምቢያን ምድርና የጐንደርን ከተማ የምኒልክ ጦር ስለ አሠጋቸው ከለቀቁ በኋላ ነበር ። የመላክተኞቹም ዓላማ በሰላም ንግግር አማካኝተው የምኒልክን ጦር ዝግጅት ለመሰለል ጭምር መሆኑ አይጠረጠርም ።

የምኒልክም አሳብ ሁኔታው እንደሚያስረዳው ፣ 'እትንኩኝ አልነ ካችሁም' የሚል ስሜት ስለ ነበረበት ፣ ደርቡሾቹ ደምቢያንና ጐንደርን የማይለቁ እንደሆነ ለመዋጋት ፣ ከለቀቁ የጦራቸውን ሕይወት ጠብ ቀው በሰላም ለመመለስና ለኢጣሊያኑ ግንባር ካፄ ዮሐንስ ጋር ለመላላክ ነበር ። ከደርቡሾቹ ለቀረበላቸው ሰላማዊ አሳብ እርሳቸ ውም ሐጅ አህመድ በሚባለው በኩል ስለ ሰላሙ ጉዳይ ተላል ከዋል ። በዚያውም በነጋሽ መሐመድ አማካይነት በጊርማዳ አል ሐኪር የካቲት 1880 የዮሐንስ በሕይወት መኖር ሲሰማ ፣ "ከንጉሠ ነገሥቱ ያስማሙን" የሚለውንም የደርቡሾች አሳብ በእሺታ ተቀብለው [1] ጉዳዩ በዚሁ እንዳደረ ንጉሠ ነገሥቱ ከሰሐጢ የጦር ግንባር ወደ መቀሌ ከዚያም ወደ ቤጌምድር ሲመለሱ ነገሩ ሁሉ ሌላ መልክ ያዘ። እክሁን ተቻችለው በኖሩት በዮሐንስና በምኒልክ መካከል በይሉ ኝታና በጋብቻ ተደፋፍኖ የቆየው ጠብ ወደ መገለጥ ደረሰ ።

1 Zewde G.S. The Process of Re-unification of the Ethiopian Empire, Vol. II, pp. 525—530.

ምዕራፍ ዐርባ ሁለት

ባቴ ዮሐንስ ውስጥ ያሉ መላፍንትና መኳንንት—ንጉሠ ነገሥቱ በከተት ዐዋጅ ወደ ሲሐጢ ያደረጉት ጉዞ፥ የጎንደርን መቃጠል ስለ መስማታቸው

እንደዚያው እንዳጌ ቴዎድሮስ ዘመን፥ ባቴ ዮሐንስ ዘመነ መንግሥት በየአውራጃው የነበሩት መላፍንት በቅርብ ከነበሩት የራሳቸው መኳንንት ጋር ልዩነት ነበራቸው። በየአውራጃው የነበሩት በሸዋ እንደ ንጉሥ ምኒልክ፥ በጐጃም እንደ ንጉሥ ተክለ ሃይማኖት፥ በወሎ እንደ ራስ ሚካኤል፥ በቤጌምድር እንደ ራስ ወሬኛ (ወልደ ሥላሴ) በላሰታና በሰቆጣ እንደ ዋግሹም ብሩ ያሉት ትክለኛ ባላባቶች ስለ ሆኑ፥ ፊት ለፊት ካልሸፈቱ በቀር እምብዛም እንደ ልብ የማይሻሩና የማይሾሙ፥ በትክለኛ ባላባትነታቸው የሚኩሩ ጉልተኞች ስለሆኑ፥ በንጉሠ ነገሥቱ አጠገብ ከነበሩት እንደነራስ አሉላ ከመሳሰሉት የቅርብ ረዳቶችና እንደ ራስ አርአያ ካሉት ቤተሰቦች ጋር የተለየ አቅዋም ነበራቸው። የእነዚያ ሹመትና ዕድገት በጉልተኛ ባላባትነት ላይ የተመሠረተ ሲሆን፥ የእነዚህ በአገልግሎት ወይም የንጉሠ ነገሥቱ ተወላጅ በመሆን ነው።

አብዛኞቹም፥ በባላባትነትና ከንጉሠ ነገሥቱ ተወላጅነታቸው በላይ ንጉሠ ነገሥቱ አገልግሎታቸውንና ታማኝነታቸውን እያመዛዘኑ ያሳደጉዋቸው፥ በማዕረግ ስም በሹመት በሽልማት ያከበሩዋቸው ስለሆኑ ከነዚያ የበለጠ ታማኝነታቸው የጠበቀ ነበር። እነዚያ የሩቅ፥ እነዚህ የቅርብ ረዳቶች ነበሩ። የነዚህም የዋነኞቹ ስማቸው ከዚህ እንደሚከተለው ነው።

1. ትልቁ ራስ አርአያ ድምፁ አጎታቸው፥
2. ትንሹ ራስ አርአያ ዮሐንስ ልጃቸው፥
3. ራስ ቢቶደድ ኃይለ ማርያም ጉግሣ የታላቅ ወንድማቸው ልጅ
4. ደጃዝማች መንገሻ ዮሐንስ *

---

* ደጃች ዘውዲ ገብረ ሥላሴ ያቴ ዮሐንስ ልጅ አድርገዋቸዋል። ሌሎቹ የታላቅ ወንድማቸው የደጃች ጉግሣ ልጅ ናቸው ይላሉ። እውነትም ዐፄ ዮሐንስ ከመሞታቸው በፊት ጽሑፉ ሁሉ መንገሻ ጉግሣ ይላቸው ነበር።

5. ራስ ቢቶደድ ገብረ ኪዳን የእህታቸው የእቴጌ ድንቅነሽ ባለ ቤት (በዚህ ጊዜ ሞተዋል)
6. ራስ አሉላ አባ ነጋ ተምቤናዊ (ዙቅሊ)
7. ደጃች ባርያ ጋብር (የደጃች ገብረ ሥላሴ አባት)
8. ራስ ሐጐስ ተምቤናዊ
9. ቢቶደድ ገብረ መስቀል ገብረ ጻድቅ (እንደርታ)
10. ዋግሹም ገብሩ
11. ደጃች ተሰማ ገብረ ሚካኤል
12. ደጃች መሸሻ
13 በጅሮንድ ሰውጤ
14. ደጃች ተድላ ባሕራይ
15. ሊቀ መኳስ ይልማ ደስታ.....

ሰጊዜው ስማቸውን ያገኘነውን ከየመጽሐፉ ለቅመን ዘረዘርነው እንጂ ፡ ብዙ መኳንንት በዚህ ዝርዝር ውስጥ ያልተጻፉ እንደሚኖሩ የታወቀ ነው ። ከዶጋሊው ጦርነት ወዲህ የጦር ጠቅላይ አዛዥነቱን ንጉሠ ነገሥቱ ከራስ አሉላ አንሥተው ሰታላቅ ወንድማቸው ልጅ ሰራስ ኃይለ ማርያም ሰጥተው ፡ አሉላን በሐማሴን ግዛት ስለወሰኗ ቸው ቅሬታ ነበራቸው ይባላል ። በዚህም ላይ ያዜ ዮሐንስ የእህታ ቸው የእቴጌ ድንቅነሽ ባለቤት ራስ ቢቶደድ ገብረ ኪዳን ስለሞቱ የራስ ቢቶደድነቱን ሥልጣን ከነማዕረጉ ሰኝሁ ሰራስ ኃይለ ማርያም ሰጥተው አክብረዋቸዋል ።

በዚህ ሁኔታ ላይ እንዳሉ ፡ በመስከረም ወር 1880 ዓ ም. ንጉሥ ተክለ ሃይማኖትን ወደ መተማ የጦር ግንባር ከደርቡሾች እንዲዋጉ ልከው ሳለ ፡ ንጉሥ ተክለ ሃይማኖት በሣር ወሃ ከተሸነፉና ጐንደር በደርቡሾች ከተበዘበዘ ወዲህ ፡ ካህናቱ "እግዚአ ቦኡ አሕዛብ ውስተ ርስትከ ፡ ወአርኮሱ ጽርሐ መቅደስከ ፡ ወረሰይዎ ለጐንደር ከመ ልገተ ዓታቤ ቀምሕ" የሚል ከዳዊት መዝሙር ጠቅሰው ወዳጄ ዮሐንስ ላኩ። ወዜ ዮሐንስም ንጉሥ ምኒልክን ወደ ጐንደር ብቅ ብለው እንዲጠባ በቁ አዘው እርሳቸው ደብረ ታቦር እንዳሉ ፡ በእንግሊዝ አማካይነት የተሞከረው የዕርቅ ድርድር ከሳተ ወዲህና በጌኔራል ሳን መርሳኖ መሪነት 20,000 ወታደር መጥቶ ሰሐጢ ላይ በመመሸግ የዶጋሊን በቀል ለመመለስ መምጣቱን በየጊዜው ሰምተው ስለነበረ ፡ ወደዚያ ለመዝመት በሚዘጋጁበት ጊዜ መኳንንቶቻቸው ወደ ንጉሠ ነገሥቱ ገብተው ፡ "ጃንሆይ ሁላችንም እስከ ምጥዋ ወርደን ኢጣልያኖችን ከእናታቸን ከኢትዮጵያ ምድር እንድናስወጣቸው ይፍቀዱልን" አሏ ቸው ። እርሳቸውም በመኳንንቱ አነጋገር ተደስተው ቀጥሎ ያለ ውን መለሱ ።

"መኳንንቶቼ ፡ ልጆቼና ሕዝቦቼ ሆይ! እኔም ስለ እናቴ ስለ ኢት ዮጵያ ሕይወቴን ልሠዋላት ሙሉ ፈቃድ አለኝ ። ደግሞ በኔ ልብ ያለው በናንተ ልብ ስለመታሰቡ ቢጣም ደስ ብሎኛል እንግዲህ አሳባችን አንድ አሳብ ከሆነ ፡ ጠንክሩ እንጂ አትፍሩ ። ለዘመ ቻውም አሁን አዋጅ አነግራለሁና አይዟችሁ በርቱ" ብለው በቅ ድሚያ አዝማች መኳንንቶቻቸውን በንግግር ካበረቱ በኋላ ፡ ለጠቅ ላላው ወታደር ከዚህ ቀጥሎ ያለውን የክተት ዐዋጅ አስነገሩ ። "ሀገሬ ሆይ ስማ ፡ መኳንንቶቼ ፡ ወታደሮቼ ፡ ሕዝቦቼ ስሙ ። በመጋቢት 25 ቀን በምጥዋ መንገድ አቅንተህ ለጦርነት እንድት ገሠግሥ የኢትዮጵያ መንግሥት በጽኑ ያዝሃል ። ወደፊት ገሥ ግሥ እንጂ ወደኋላ አትቅር ።

"የኢትዮጵያ ልጅ ሆይ ፡ ልብ አድርገህ ተመልከት ኢትዮጵያ የተባለችው አንደኛ እናትህ ናት ፡ ሁለተኛ ዘውድህ ናት ፡ ሶስተ ኛም ሚስትህ ናት ፡ አራተኛም ልጅህ ናት ፡ አምስተኛም መታ ብርህ ናት ፡ እንግዲህ የእናት ፍቅር የዘወትድ ክብር የሚስት ደግ ነት የልጅ ደስታ ፡ የመታብር ካባቲነት (ታታፊነት) እንደዚህ መሆኑን አውቀህ ተነሣ ።" [1]

ይኸን ዐዋጅ ባናገሩ ጊዜ ፡ ሁሉም በየአለቃው ስንቁንና መሣሪ ያውን እየያዘ አብሮ ተነሣ ። በዚህም ጊዜ ጌታቸውን ከድተው ከጠ ላት ጋር ተባብረው የነበሩት ያጐታቸው የራስ አርአያ ልጅ ደጃች ደብብ በአባታቸው በራስ አርአያ ምክር ከኢጣሊያኖቹ ከድተው ወዳጄ ዮሐንስ ስለመጡ ፡ በኢጣልያኖች ዘንድ ጸጸት ሲያሳድር በዚህ በኩል ደስታ ሆነ ። በተለይ የራሳቸው መመሰስ የኢጣልያኖቹን ይዞ ታና የጦር ልክ ይዘው ስለ መጡ ፡ ጉዳቱ ለኢጣልያኖች ሲሆን ላጄ ዮሐንስ ጠቀሜታ ሆኗል ። (በዚህ ጊዜ ግን ፡ አልጋ ወራሻቸውና ልጃ ቸው ራስ አርአያ ታመው መቀሌ ቀርተዋል ።)

ከዚህ በኋላ ፡ በመጋቢት 25 ቀን 1880 ዓ ም የመረብን ወንዝ አልፈው በጉራዕ በኩል ወደ ሰሐጢ ጉዞው ተዠመረ ። የተከተላቸ ውን የጦር ሠራዊት ቁጥር ዠራልድ ፖርታል ከእንግሊዝ መንግሥት ተልኮ ካጄ ዮሐንስ ሠፈር በሰንቦጦበት ጊዜ ያጠራቀመውንና ለመን ግሥቱ ያቀረበውን መሠረት በማድረግ ፡ ዛሬ ብዙ ጸሐፊዎች ጠቅ ሰውት ይገኛል ። በፖርታል ጽሑፍ ውስጥ ያጄ ዮሐንስ ጠቅላላ ጦር

1 አቶ ዐጥሜ ፡ የጋላ ታሪክ (የእጅ ጽሑፍ) ገጽ 163-164 ። ብላቴን ጌታ ኅሩይ (የእጅ ጽሑፍ) ገጽ 139 ።

ከ70 እስከ 80 ሺ የሚደርስ መሆኑን ይገልጽና ዝርዝሩን ሲያወጣ የራስ አሉላ 16.000 ፣የራስ ሐጉስ 20.000 ፣የንጉሥ ነገሥቱ ዘበኛ 5000 የራስ ሚካኤል 25.000 ፣የደጃች መሸሻ 5000 ፣ የራስ ኃይለ ማርያም ከራስ አሉላ እኩል 16.000 መሆኑን ይገልጻል ። ከነዚህም በቀር የራስ አርአያን ፣ የነዋግሹም ብሩን ፣ የነንጉሥ ተክለ ሃይማኖትን ሳይደባልቅ ነው ። [1]

ነገር ግን ፣ ከነዚህ ውስጥ ደንበኛ ጠበንጃ ሁሉም ወታደር የያዘው የራስ አሉላና የንጉሥ ነገሥቱ አምስቱ ሺ መሆኑን፣ ጠቅላላውም የንጉሥ ነገሥቱ ጦር እስከ መቶ ሺ መድረሱን ፣ ከዚያ ወዲህ የተመረመሩ ጸሐፊዎች ሲያመለክቱ ፣ [2] ሌሎች ጸሐፊዎች መጠኑንና ሠፈሩን በመጥቀስ ከዚህ ከፍ አድርገው አሥመራ የሠፈረው የራስ አሉላ ጦር 16.000 የራስ ሐጉስ በከረን 20.000 የራስ ሚካኤል ጦር በአጉላ (ወሎ) 25000 ፣ የራስ መንገሻ ጉግሣ 5000 ፣ የራስ ኃይለ ማርያም ጉግሣ ጦር በዋድላ 16.000 ፣የራስ አርአያ ዮሐንስ ጦር በዐድዋ የሠፈረው 40 000 ፣ የደጃች ተሰማ 32.000 ፣ የንጉሥ ነገሥቱ የግል ጦር ወይም ዘበኛ 5000 ድምር 159.000 መድረሱን ያረጋግጣሉ ።[3]

ስለዚህ ያዜ ዮሐንስ ጦር ሰሐጢ አቅራቢያ አይለት ላይ ከደረሰ በኋላ ፣ የሰሐጢን ምሽግ በጥንካሬ መመሸጉን ንጉሠ ነገሥቱ ተመልክተው ምሽጉን መውጋት በከንቱ ሕዝብ ማስጨረስ መሆኑን ተመለከቱ ። በበኩሉ የኢጣልያም ጦር ጠቅላይ አዛዥ ከምሽግ ወጥቶ ቁጥሩ የበረከተውን የንጉሠ ነገሥቱን ጦር ለመውጋት አልደፈረም ። በዚሁ መካከል ከእንግሊዝ አገር በጥናት አሠርተው የኢትዮጵያን ሠራዊት ሊያሰበረግግ ይችላል ብለው ተማምነው ፣ ወደ ምጥዋ ያመጡትን በአየር ላይ እየተወረወረ የሚጮህ የኤሌክትሪክ መብራትና እንደ ትልቅ ኳስ በሰማይ ላይ የሚያንጎብጎብ በእነርሱ አጠራር ፖሎኒ አኢሮስታቲኮ ወደ ሰማይ ከመወርወር ጋር ባቡሮችንም በማስጮህ ለማስደንበር ከፍ ያለ ሙከራ አደረጉ ። እውነትም ወታደሩ በዚያን ጊዜ የኤሌክትሪክ መብረቅ አይቶ ስለማያውቅ ፣ መብረቅ ከሰማይ ወርዶ የሚመታው መስሎት ሽሽት ዝምሮ ነበር ይባላል ።

1 G.H. Portal, My Mission to Abyssinia, pp. 143—146, 256—261 Zewde G.S., The Process of Reunification. . ., pp. 517—518.

2 Battaglia, La Guerra d'Africa, pp. 298—300.

3 Rosenfeld, Chronology of Menelik II, p. 127.

ወዜ ዮሐንስና መሪዎቻቸው የድንጋጤ መልክ ሳያሳዩ ወታደሩን በማረጋጋት ለጦርነት ቢዘጋጁም ፣ ጣሊያኖች ከምሽጋቸው ወጥተው ጦርነት የማይዝምሩ ሆነ ። ስለዚህ አንድ ወር ጠብቀው ንጉሠ ነገሥቱ ወደ አሥመራ ከዚያም ወደ መቀሌ ከመመለሳቸው በፊት ከኢጣሊያ ጦር ሠራዊት አዛዥ ከጀኔራል ሳን ማርሳኖ ጋር የሰላም ድርድር ይሞክሩ ዝመር ። ዳሩ ግን ፣ ከሁለቱም መንግሥታት የተራራቀ ሐሳብ የተነሣ ሙከራው ምንም ውጤት አለማግኘቱን በሚቀጥለው ምዕራፍ እንመልከት ።

ምዕራፍ ዐርባ ሦስት

ዐፄ ዮሐንስ ስለ ዕርቅ ጉዳይ ከጌኔራል ሳን ማርሳኖ ጋር የተለዋወጡዋቸው ደብዳቤዎች

ዐፄ ዮሐንስ በክተት ዐዋጅ ከደብረ ታቦር እስከ አይለት ድረስ ባይን ግምት 800 ኪሎ ሜትር የተጓዙበት የጦርነት ጉዳይ በወታደ ርነት መስክ ሊከናወን አልቻለም ። ጦርነቱንም ያገደው የኢጣልያ ጦር ከምሽጉ ወጥቶ የንጉሠ ነገሥቱን ጦር ለመግጠም ባለመድፈሩ ሲሆን ፣ ንጉሠ ነገሥቱም በእልህ ምሽጉን ለመውረርና ለመደምሰስ የምሽጉ ጽናት ስለ አላስቻላቸው ነው ። እንደ እውነቱ የኢጣልያ ጦር ከርማ በመርከብ ተሳፍሮ ሲመጣ ከመዠመሪያው ላይ አሳቡ ጥቁሩ ራስ አሉላ በዶጋሊ ነጮቹን 500 የኢጣልያን ወታደሮች በኃይል በመደምሰስ ስለ ደፈሩ ፣ በተለይ ለርሳቸው በጠቅላላው ለኢትዮጵያ ጦር ትምህርት የሚሆን የበቀል ውጊያ ለማድረግና በዚያውም ሰሜን ኢትዮጵያን በሙሉ ለመውረር ነበር ።

በኋላ ደግሞ ፣ ዐፄ ዮሐንስ ካሥር ዓመት በፊት በጐንደርና በጉ ራዕ ያገኙትን የሁለት ጊዜ ድልና "የኢትዮጵያን ጦር አደራችሁን እንዳትንቁት" የሚለው የሎርድ ሳሊስበሪ ምክርን የኢጣሊያ ሹማምንት ማመዛዘን ላይ ሳሉ ፣ ንጉሠ ነገሥቱ ቁጥሩ የበረከተ ሠራዊት ይዘው የመጓዛቸው ወሬ ሲሰማ ሁሉም ፉከራ ቀረና "በሰሐጢ ምሽግ ብቻ ራሳችሁን ደብቃችሁ ተከላከሉ" የሚለው መመሪያ ከመንግሥቱ መሪዎች ለጌኔራል ሳን ማርሳኖ እንዲሰጥ ግዴታ ሆነ ። ስለዚህ ንጉሠ ነገሥቱ አይለትና ሰበርጉማ * 10 ኪሎ ሜትር ግድም ከሰሐጢ ራቅ ብለው በሠፈሩበት ሰዓት ጣልያኖች ከምሽጉ ወጥተው ይገጥ ሙኛል በሚል ተስፋ አንድ ወር ጠብቀው ኢጣልያኖቹ የማይነቃ ነቁ ሆኑ ።

---

* አይለት ከምጥዋ ዐርባ ኪሎ ሜትር ፣ ሰበርጉማ ዐርባ ስድስት ኪሎ ሜትር ይርቃል ።

ስለዚህ ፣ በክተት ዐዋጅ ጦር ሰብስበው ያን ያህል ተጉዘው ያለ
ምንም ውጤት መመለሱ ቅሬታ ስለ አሳደረባቸው ፣ የዕርቅ ነገር ለመፈ
ተን ከዋናው አዝማች ጋር መላላክ ዠመሩ ። መልክተኞቹ ካፄ ዮሐ
ንስ ወገን ልጅ ወሰን የዓይባ * ሹም ፣ ብላታ ገብረ ሕይወት የአል
ፍኝ አስክልካይ ፣ባሻ ሃይማኖትና ልጅ ዜኖ (የከንቲባ አማን ወን
ድም) ሲሆኑ ከኢጣልያ ጦር ጠቅላይ አዛዥ በኩል ሸክ መሐመድ
ዑስማን የአርኪቆ (ደሆና) ባላባት ፣ ከንቲባ አማን ፣ ባላምባራስ ከፈል
(ክፍሌ?) ና ልጅ ተስፋ (ሁለቱም የራስ ወልደ ሚካኤል ጋብቾች)
ከንቲባ ሰብሐትና አድጉ እንበሳ መሆናቸውን ** ጄኔራል ሳን ማር
ሳኖ ላለቆቹ ለጦር ሚስኒትሩ ለቤርቶሊ ቪያሌና ለጠቅላይ ሚኒስትሩ
ለፍራንቼስኮ ክሪስፒ ባስተላለፈው ለነድ ላይ ይገኛል ።

በቅድሚያ ሸክ መሐመድ ዑስማን ከጉራዕ ወደ አርኪቆ ሲመጣ
ዐፄ ዮሐንስ ዘንድ ካለው ከባሻ ሃይማኖት የተጻፈ አንድ ደብዳቤ
ለከንቲባ አማን እንደ አመጣለት ደብዳቤው ፣ "የሐበሾች ፍላጎት ከኢ
ጣሊያኖች ጋር ሰላም ማድረግ ነው" የሚል መሆኑን ይገልጽና ይኸው
ቃል ሲቀርብለት ጄኔራሉ "ሰላም ከፈለጉ ንጉሡ በቀጥታ ለኔ መጻፍ
አለባቸው" ብሎ ለአማን እንደ ገለጸለት ፣ አማንም ይኸንኑ አሳብ
ለባሻ ሃይማኖት ከላከ በኋላ ፣ በመጋቢት 1880 ዓ ም. ከማታው በአንድ
ሰዓት ወደ አይለት በሚወስደው መንገድ ላይ ልጅ ወሰንና ልጅ ዜኖ
(ዘይኑ) ባሻከሮቻቸው ታጅበው የንጉሡን ደብዳቤ ይዘው መምጣታ
ቸውን በማመልከት ፣ ደብዳቤውን ወደ ኢጣልያንኛ አስተርጉሞ ያነ
በበው ቃል ዋና ዋናው ፍሬ ነገር ከዚህ እንደሚከተለው መሆኑን
ይገልጻል ።

1ኛ. ንጉሠ ነገሥቱ ከንጉሡ ኡምቤርቶ ቀዳማዊ ጋር በደብዳቤ
ልውውጥ የወዳጅነት ግንኙነት ፈጥረው እንደነበረ ፣ በቅርብ ከመ
ገኘው ከአሰቡ አስተዳዳሪ ከጂዎቫኒ ብራንኪ ጋር ቁም ነገር ያለው
ብዙ የወዳጅነት አሳብ እየተለዋወጡ ብራንኪም ከርሳቸው ጋ
የክረምቱን ወራት ያሳልፍ እንደ ነበረና በዚሁ ጊዜ በአሰብ በኩ
ከትግራይና ከሸዋም ነጋዴዎች እየተመላለሱ ከኢጣልያ ነጋዴዎች ጋ
እንደ ልባቸው የንግድ ልውውጥ የሚያደርጉበትን ሁኔ ተነጋግረ
እንደ ነበረ ፣ ከዚህም በቀር ኢትዮጵያውያንና ኢጣሊያኖቹ እን

* አይባ የሚገኘው አምባ አላጌ አጠገብ ነው ።

** እነዚህ ሁሉ የራስ ወልደ ሚካኤል ጋብቾች ወይም ተወላጆች ናቸው ። ፉ
ወልደ ሚካኤል ከቀድሞ ዠምሮ ባላቸው ቅርኔ ባፄ ዮሐንስ ትእዛዝ ከስር ላ
ይኖሯሉ ።

አንድ አካል ሆነው ዐረመኔዎቹን (እስላሞችን) በመውጋት ግዛታቸ
ውን በጉብረት ለመግዛት የነበራቸውን ምኞት ገልጸውለት በመጨ
ረሻ እንደ ወዳጃቸው ቆጥረው አንከባክበው ካስተናገዱት በኋላ ሲለ
ያዩ ኋላን ሸልመው እንዳሰናበቱት ፤

2ኛ. ከርሱ በኋላ ቢያንኪ (ጉስታቮ) የመጣ ጊዜ ይኸንኑ ጉዳይ
ተነጋግረው ለኢጣሊያ ንጉሥ የወዳጅነት ደብዳቤ መላክ ብቻ ሳይ
ሆን ፣ በዚሁ በተከበረው የኢጣልያ ንጉሥ ውስጥ ላሉት መኳንንት የኋ
ላን ሽልማት መላካቸውንና ከርሱም ቀጥሎ እምባሬራ ላሉ አንድ
ሰው (ፒሌግሪና ማቲዎች) ከኢጣልያ ንጉሥ ዘንድ ገጸ በረከት ይዞ
ላቸው ቢመጣ ፣ እሱንም በሽልማት አስደስተው ከኢጣሊያኖች ጋር
ሊወዳጁ የሚችሉበትን ደብዳቤ ሰጥተው እንዳሰናበቱት ፣

3ኛ. ይኸን በመሰለ የወዳጅነት ግንኙነት እያሉ ሳለ ፣ በእንግሊ
ዞች አማካይነት ከግብጾች ጋር ያደረጉትን ውል፣ ኢጣልያኖች ሽረው
የኢትዮጵያን ነጋዴ በምጥዋ ሲያልፍ አለአግባብ ቀረጥ ማስከፈላቸ
ውን ፣ የኢትዮጵያ መንግሥት ከግብጾች የተረከባቸውን ሥፍራዎች መያ
ዛቸውን ጠቅሰው አሁን ግን ፣ እንግሊዞች ከግብጾች ጋር ያዋዋሉዋ
ቸውን ውል ኢጣሊያኖቹ እንዲያከብሩና ከእግዚአብሔር የተሰጣቸ
ውን የኢትዮጵያን ግዛት ለቀው በራሳቸው ግዛት (በኢጣሊያ ግዛ
ታቸው) እንዲረጉ ፣

4ኛ. እግዚአብሔር ኃይሉን ቢሰጣቸው እርሳቸው ካንድ ወገን
ኢጣሊያኖቹ ከሌላ ወገን ሆነው ፣ በሕብረት አረመኔዎቹን ደርቡሾችን
እጥፍተው ግዛት ማስፋፋቱ ለሁለቱም ወገኖች ጠቃሚ መሆኑንና
እርሳቸው እንደ ኢጣሊያኖች ክርስቲያን በመሆናቸው ወንድማማች
ሆነው ሳለ ፣ የሁለቱ ጠብና ውጊያ ለሌሎች (ለጠላቶች) መሣለቂያ
መሆኑን ፣

5ኛ. ራስ አሉላ ሳይጽፉላቸው ስላደረጉት ነገር (የዶጋሊው ጦር
ነት) ከነርሱም (ከኢጣሊያኖቹ) ምንም እንዳልደረሳቸው ፣ ይኸም
የደረሰው ጦርነት የሰይጣን ሥራ መሆኑን ከሁለቱም ወገን የሞቱት
እግዚአብሔር ቢፈርድ መሆኑን ኡምቤርቶም ፣ እሳቸውም ነገሥታት
ስለሆኑ ከሁለቱ የበላይ ዳኛ ቢኖር ኣቤቱታ ለማቅረብ መብት እንደ
ነበራቸው ከእመለከቱ በኋላ ፣ አሁን ለውጊያ ወደ ሰሐጢ የመጡት
ያገራቸውን መወረር ስለሰሙ ድንበራቸውን ለመጠበቅ መሆኑን ገል
ጸው አሁን ግን ፣ "እያንዳንዳችን በየሥፍራችን እንርጋ የምጥዋም ወደብ
እንደ ቀድሞው ክፍት ሆኖ በሁለቱም ወገን ያለው ነጋዴ እንደልቡ
እየነገደ እንጀራውን (ትዳሩን) ያቃና መልሱም በቶሎ ይምጣልኝ"
ሲሉ መደምደማቸውን ሸክ መሐመድ አሊ ያመለክታል ።

ዠኔራል ሳን ማርሳኖ ፣ ይህ ደብዳቤ ሲደርሰው አሳቡን ከአለቆቹ ጋር በቴሌግራም ከተመካከረ በኋላ ፣ መልሱን ከዚህ እንደሚከተለው ለንጉሠ ነገሥቱ ጻፈላቸው ።

"... የኔም የኃያሉ ንጉሤ የኡምቤርቶ ቀዳማዊ አሳብ ከኢትዮጵያና ከንጉሷ ጋር በሰላምና በወዳጅነት ለመኖር ነው ። ስለዚህም የጦርነቱን ሁኔታ አቁሞ በሰላም ለመደራደርና በዕርቅ ለመፈጸም ዝግጁ ነው ። ይኸም የሚሆነው አንደኛ በሐባብ ዐረቦችና በአሳሆርታ ነገዶች ላይ የኢጣሊያ የበላይ ጠባቂነት በኢትዮጵያ ዘንድ ሲታወቅ ። ሁለተኛ የሰሐጢ የዊአ የአይለት እስከ ቀይ ባሕር ድረስ ያሉት ወረዳዎች የኢጣሊያ ግዛት እንዲሆኑ የኢትዮጵያ ወሰን ጊንዳ እንዲሆንና ወሰኑ ወደፊት በስምምነት እንዲከለል ።

"ይኸን ውል የተቀበሉ እንደሆነ ገዥው ንጉሤ ከግርማዊነትዎ ጋር ለሁለቱም ወገን ጥቅም የሚሰጥ የንግድና የወዳጅነት ውል ለማድረግ ዝግጁ ናቸው ። ስለዚህ ይኸን የውል አሳብ ግርማዊነትዎ የሚቀበለው እንደሆነ የሚያምኑትን ሁነኛ ሹምዎን ወደ ሰሐጢ መቀመጫዬ እንዲልኩልኝና ከርሱ ጋር ስምምነቱን እንድንፈጽም እለምንዎታለሁ ። ሰሐጢ መጋቢት 30 ቀን 1888 ዓ.ም"

ይህ ደብዳቤ ከደረሳቸው በኋላ ፣ ከመኳንንቶቻቸው ጋር መከረው ዘከረው ፣ ዐፄ ዮሐንስ የመለሱት ደብዳቤ ከዚህ እንደሚከተለው ነው ።

"ከእንግሊዞችና ከግብጾች ጋር እንደ ተደረገው ያለ ስምምነት ከናንተም ጋር ታርቀን የምንስማማ መስሎኝ ነበር ። ባለፈው የጸፍሁት የወዳጅነት ደብዳቤ ከልብ ያፋቅረናል ብዬ አስቤ ነበር ። በምን ምክንያት ነው የቀድሞው ውል (የሔዊት) የሚፈርሰው ። እሱስ ከፈረሰ ምን የሚያስማማን ነገር ይኖራል ? አምላክ የናንተን ከባሕር ወዲያ እስከ ሮማ የኔን መንግሥት (ኢትዮጵያን) ከባሕር ወዲህ አድርጎ ስለሰጠን የሚያጣላን ነገር ሊኖር አይገባም ነበር ። አባቶቼ ነገሥታቱ ያወረሱኝን ክርስቶስ የሰጠኝን መሬት እንደምን ጽፌ አትሜ ተዋውዬ እለቃለሁ? እናንተ ከወዲያ እኔ ከወዲህ ሆነን የሚያገናኘንና የክርስቲያን ደም በከንቱ የሚያፋስሰን ነገር አልነበረም ። ከእንግዲህ ወዲያ ግን የኔም መላክተኛ ወደናንተ አይመጣም የናንተም ወደኔ አይመጣም ። "[1]

1 R. Battaglia, La Guerra d'Africa, pp. 319.
ያግርኛው ደብዳቤ ስለ አልተገኘ ከዚህ በላይ የሠፈረው ከኢጣልያንኛው ትርጉም ወደ አማርኛ የመለስሁት ነው ።

ይህ በዚህ እንዳለ ፣ ይኸን ያዔ ዮሐንስን ቁርጠኛ ደብዳቤ ያመጣው ሰው (ልጅ ወሰን) በቃል ንጉሠ ነገሥቱ በራስ አሉላ አድራጎት ማዘናቸውን ወደፊት ለጣልያኖቹ የሚመች ሹም ለመሾም ዕቅድ እንዳላቸው አሁን ግን ፣ በመኳንንቶቻቸው ፊት ለመፈጸም የሚቸገሩበትንና (የሚያፍሩበትን) የመሬት ጥያቄ ኢጣልያኖቹ በጽሑፍ እንዲያረጋግጡ አይጠይቁዋቸው እንጂ ፣ የያዙትን መሬት (ሰሐጢንና ዊዓን) ለኢጣሊያኖቹ ለመልቀቅ ፈቃደኛ መሆናቸውን ፣ ይኸንንም የሚፈጽሙት ከደርቡሾች ጋር የሚያደርጉት ጦርነት ከተፈጸመ በኋላ መሆኑን ለዠኔራሉ እንደ ተናገረ በጽሑፍ አስፍረውት ይገኛል ።

የሆነ ሆኖ ፣ ዠኔራል ሳን ማርሳኖ ላዔ ዮሐንስ የላከው የዕርቅ ድርድር አንባቢ እንደሚያስታውሰው ፣ ከዚህ በፊት ኢጣሊያኖች በእንግሊዝ መንግሥት መላከተኛ በዠራልድ ፖርታል አማካይነት አቅርበው ሳይቀበሉ የቀረው ነው ። አሁንም የቃል መልእክት የተባለው እውነትም ይሁን ሐሰት ዋጋ የሌለው ሲሆን ፣ ከዚህ በላይ የጸፉት ደብዳቤ እንደሚያስረዳው ግን ፣ ምንም ዐይነት መሬት ቆርጠው ለመስጠት አለመፍቀዳቸውን በትክክል ገልጸዋል ።

የዕርቁ ነገር በዚህ በመጨረሻው ቁርጠኛ ንጉሣዊ ደብዳቤ ከተዘጋ ወዲህ ባንድ ወገን ኢጣልያኖቹ ፣ "እንግዲህ በምሽጉ ላይ የንጉሠ ነገሥቱ ሠራዊት ጦርነት ይከፍታል" የሚሉ ሥጋት ስለ ነበራቸው ፣ ሁሉም በተጠንቀቅ ላይ ነበሩ ። በሌላ ወገን ደግሞ ፣ በምሽጋቸውና "በዘመናዊ መሣሪያቸው በመተማመን አበሾቹ ከውጭ ሲወጉን እንደ ልባችን ከውስጥ በብዛት በሚተኮስ የመድፍ ፣ የመትረየስና ጠመንጃ ጥይት እንፈጃቸዋለን" በሚሉ ዓላማ ፍርሃት በተደባለቀበት ሁኔታ ሲጠባበቁ በማግሥቱ መጋቢት 23 ቀን ያንድ ክፍል ጦር ከምሽጉ ብቅ ብሎ ሲሰልል ብዙ የኢትዮጵያ ጦር በዲግዲግታ በኩል ግርግር ይል ነበር ። በመጨረሻ ይኸውም ማለት በማግሥቱ ከሚያዝያ 2 ቀን እስከ 4 ቀን ድረስ ባለው ጊዜ ውስጥ ደሐበሻ ጦር የጊንዳን መንገድ ይዞ ወደ አሥመራ እየተዥጐደጐደ ሲሔድ ታየ ። [1] ይኸም ለኢጣሊያ የጦር ሠራዊት ታላቅ የዕፎይታ መንገድ ፈጠረለት ።

በዠኔራል ሳን ማርሳኖ ግምት ንጉሠ ነገሥቱ ሳይዋዋሉም ፣ ሳይዋጉም ወደኋላ የመመለሳቸውን ምክንያት በምሽጉ ጽናት ፣ በአየር

L'Italia in Africa — Vol. Primo - Tomo VI - Documenti (1887—88) - G. Giglio' pp. 336—341. R. Battaglia, La Guerra d'Africa, p. 298.

ላይ ሊውለበለብ የታየው ትልቅ የኤሌክትሪክ ኳስ የጣለው ሥጋት በስንቅ ማለቅና ከረምቱ ገብቶ መንገዱንና ጉዞውን ሳያበላሸው ከቆላው ወደ ደጋው ለመመለስ አስበው መሆኑን አመልክቷል። ይኸም በአጋማሽ እውነት ሊሆን ይችላል። በተጨማሪ ግን፣ እንዲመለሱ ያደረጋቸው የንጉሥ ተክለ ሃይማኖት በሣር ውሃ መሸነፍና የጐንደር መዘረፍ፣ የአብያተ ክርስቲያናቱ መቃጠል ነበር። የንጉሥ ምኒልክም አያያዝ እሥጋት ላይ ጥሏቸው ነበር ይባላል።

የዚህን ሁሉ ሁኔታ ገኔራል ሳን ማርሳኖ በየቀኑ በትጋት ላለቆቹ በቴሌግራም ያስተላልፍ ስለነበር፣ የጦር ሚኒስትሩ "አንድ ዕውቅ የሆነ የማጥቃት ሥራ በኢትዮጵያ ጦር ላይ የመፈጸምህ ወሬ በንጉሡ በኡምቤርቶ የልደት በዓል ላይ ተነግሮ እኔም እኮራበታለሁና አስብበት" ብሎ ጽፎለት እንደ ነበረው፣ አሁንም የኢትዮጵያ ጦር በሚመለስበት ጊዜ በጊንዳ በኩል የማጥቃት ዘዴ ለመሞከር ይቻል እንደሆነ ተጠይቆ ገኔራሉ "የማይሆን ነው" ብሎ ስለ መለሰ፣ "እንግዲያው ለወደቡና ለአካባቢው የሚበቃ ጦር ትተህ አንተ ብዙውን ጦር እንደ ያዝህ ወደ ሮማ ተመለስ" የሚል ትእዛዝ ስለ ደረሰው፣ ገኔራል አንቶኒዎ ባልዲሠራ የሚባለውን የታወቀ ገኔራል ከ6000 ምርጥ ወታደሮች ጋር ትቶ እርሱ ወደ አገሩ በሰላም ተመለሰ።[1] ከርሱም ቀደም ብሎ በመርከብ የተመለሰው የበላይ የጦር መኰንን ቁጥር 500 የተራው ወታደርና የበታች ሹማምንት ቁጥር 11.000 የጭነት ከብት (ፈረስና በቅሎ) ቁጥር 1400 ነበር።

ገኔራል ሳን ማርሳኖ፣ ይኸ ሁሉ ድካም ተደርጎ ለዚህ ጉዳይ ከመንግሥቱ ሐያ ሚሊዮን የሊራ * ገንዘብ ወጭ ሆኖ አንዲት አነስተኛ የማጥቃት ሥራ በኢትዮጵያ ጦር ላይ ሳይፈጽም እንደዚሁ በምሽጉ ተደብቆ በመመለሱ፣ ብዙ መማከርና ጋዜጠኞች ወቅሰውት ለርሱም ለወታደሩም የተደረገለት አቀባበል የቀዘቀዘ ነበር። የሆነ ሆኖ፣ የኢጣሊያ ጦር በወታደርነት መስክ ያጣውን አሁን ዐፄ ዮሐንስ ስይዋጉም፣ ሳይታረቁም ተመልሰው ወደ ትግራይ ስለ አመሩ፣ ከዚያም ወደ ጐጃምና ይልቁንም ወደ መተማ ጦርነት ስለ ሔዱ፣ ለኢጣልያ ወረራ በጊንዳ በኩል ወደ አሥመራ፣ በአይለት በኩል ወደ ከረን ለመዝለቅ መንገዱ ሁሉ ክፍት ሆነለት።

የኢትዮጵያ መንግሥት፣ አሁን ካለንበት ዘመን እንደምንመኘው በኢኮኖሚ የደረጀ አንድነቱ የጸና፣ ከዘመናዊ ሥልጣኔ ያልራቀ

1 A. Del Boca, Gli Italiani in Africa, p. 296.

* አንድ ግሪያ ቴሬዛ ብር በዚያን ዘመን 5 ሊሬ ይመነዘራል።

ቢሆን ኖሮ ጣሊያኖች ለማስፈራሪያ ብቻ ከእንግሊዝ አገር በትርቡ እጥንተው ባመጡት የኤሌክትሪክ ኳስ ጦሩ ሳይሸበር፣ ንጉሠ ነገሥቱ ከመቀሌ ቤተ መንግሥት ወይም ከአሥመራ ከተማ ሳይነቃነቁ የነራስ አሉላ፣ የነራስ ኃይለማርያም ጦር ከአይለት የሰሐጢን ምሽግ ወደ ግራ ትቶ በዶጋሊና በምንኩሎ በኩል በቀኝ በዊዓና በአርኪቆ በኩል ወደ ግራ ተጠምዞ በሩቁ በመክበብ ስንቅና መሣሪያ የሚገኝበትን የምጥዋን ወደብ ከሰሐጢ የሚያገናኘውን መንገድና ሐዲድ ቢያፈራርሰው ኖሮ በሰሐጢ የመሸገው ጦር በቀን ብዛት አንድም እጁን ለመስጠት፣ አለዚያም ከምሽግ ወጥቶ ለመዋጋት መገደዱ አይቀርም ነበር። ከምሽግ ወጥቶ ከተዋጋም በጦር ሠራዊት ብዛት የኢትዮጵያ ጦር ከሰባት እጅ በላይ ስለ ነበረ፣ ባለፈው ዓመት በራስ አሉላ መሪነት ዶጋሊ ላይ የተጀመረው የድል ምዕራፍ በዚህም ጊዜ መደገሙ የማይቀር ነበር።

ዳሩ ግን፣ እንደ ኢትዮጵያ ያለ በማናቸውም መስክ ኋላ ቀር የሆነ መንግሥት በዚያ በቆላ በረሃ 150.000 ጦር ይዞ እንኳን ለረጅም ጊዜ ለአጭርም ቀን ቢሆን ለሠራዊቱ የሚሆን ምግብና መጠጥ ለእንስሳው (በቅሎ፣ አህያና ፈረስ) ወሃና ሣር የማግኘቱ ጉዳይ ከፍ ያለ ችግር ነበር። ስለዚህ ወደኋላ ከተመለሱባቸው ምክንያቶች አንዱ ይኸው መሆን አለበት። ከዚህም ጋር ኗሪው ሕዝብ በስንቅ እቀራረብና በወሬ አንጋገር የወገኑን ዘማች ሠራዊት ካልደገፈ ተጨማሪ ችግር ነው። የአይለትና የአካባቢው ይኸውም ማለት የሕባብና የቦጎስ፣ የመንሳና የእሳውርታ ነገድ እስላማዊ ሕዝብ ስለሆነ፣ በዚያን ጊዜ የኢጣሊያኖቹ ባለሥልጣኖች ከየአንዳንዱ ባላባት ጋር በቀጥታ የጠቅላነት ውል እየተዋዋሉና ለየአንዳንዱ የጎሳ ባላባት የወር ቀለብ እየሰጡ እቀራርበዋቸው ነበር። ለምሳሌ ለሐባቡ ባላባት ለከንቲባ ሐመድ (እህመድ) ቀለብ 500 የማሪያ ቴሬዛ ብር በወር እየከፈሉ ከሐባብ ወደ ምጥዋ ከባለሥልጣኖቹ ለመገናኘት ሲመጣ በሰልፍና በሙዚቃ እየተቀበሉ አከባብረውታል።[1]

በተጨማሪም ካፔ ዮሐንስም፣ ከራስ አሉላም ጋር በሹመትና በግልቂም እየተጣሉ ወደነርሱ የሚጠጉትን የክርስቲያን መኳንንትና ሹማምንት ጣሊያኖቹ ሹመትና ማዕረግ እየሰጡ የወር ቀለብ እየወሰኑ መሣሪያ አድርገዋቸዋል። በዚህ ሁሉ ምክንያት ያፔ ዮሐንስ ዕርቅ ፈላጊነትም ሊሳካ ባለመቻሉ፣ ሳይዋጉ አንዳንድ ታማኝ ያልሆኑ ዜጋዎች ከነበሩበት አካባቢ ተነሥተው ወደ መጡበት መመለስ ምርጫ የሌለው ውሳኔ እንደሆነ በግልጽ ይታያል።

1 Angelo Del Boca, Gli Italiani in Africa Orientale, pp. 265—266.

ምዕራፍ ዐርባ አራት

ያዔ ዮሐንስ ከሰሐጢ ወደ መቀሌ መመለስ — የመንግሥታቸው መጻከም — ከደርቡሾች ጋር የሞከሩት መቀራረብ አለመሳካት

ዐፄ ዮሐንስ ፣ ከደብረ ታቦር በየካቲት ወር 1880 ዓ.ም. ተጉዘው በመጋቢት ወር ላይ ሰሐጢን ከበው ከሰነበቱና ውጊያውም ፣ የዕር ቁም ስምምነት ሳይሳካ ስለቀረ በመጋቢት ወር መጨረሻ ላይ ወደ አሥመራ ተጉዘው ፣ ከዚያም በሚያዝያ ወር ዐድዋ ገብተው ከነራስ ሚካኤል ፣ ከነራስ ሐጎስ ፣ ከነደጃች ደብብ ጋር ስለ ወደፊት ሁኔታ ሲመ ካከሩ ሰነበቱ ። በዚህ ጊዜም በቤጌምድርና በጉጃም ፣ በወሎና በሸዋ ስለ ነበረው ሁኔታ ሲጠያየቁ ፣ ወደ ሰሐጢ ጉዞ በገሥመሩበት ወቅት በጥር 10 ቀን የተፈጸመውን የንጉሥ ተክለ ሃይማኖትን በሣር ወሃ መሸነፍና ፣ ስለ ተማረኩት ልጆቻቸውና ዘመዶቻቸው ደኅንነት ከሱዳኖች ጋር መጻጻፋቸውን ሰሙ ። እንደዚሁም ወደ ቤጌምድር ብቅ ብለው ደርቡሾቹን እንዲጠባበቁ የታዘዙት ንጉሥ ምኒልክ በአዘዞ ጠላታቸውን ለማስፈራትና ወዳጃቸውን ለማስመካት የሚያስችለውን ወታደራቸውን ከግባት ተኩስ ጋር ከአሰለፉ ወዲህ ፣ ወደ አምባሜራ መዝ ለቃቸውንና ከሠራዊታቸውም እጋማሹን ወደ መተማ ጠረፍ ከአስ ማሩ በኋላ ምኒልክ የመተማን ወሰን እልፈው ደርቦሾቹን በግጥቃት ፈንታ በምስጢር ተነጋግረው መለያየታቸውንና ፣ "ጣልያንንም ያስ መጡ እርሳቸው ናቸው ፣ አሁንም በወሎና በቤጌምድር ባለፉበት ጊዜ ሁሉንም በስጦታና በሽልማት እየሸነገሉ ወደ ራሳቸው ወሰዱት ፣ አሁንም ወደዚህ ወደ ትግራይ ቢጠሩ ፣ ሁሉም ግልብጥ ብሎ ወደሳ ቸው ይሔዳል" የሚለውን ወሬ በዝርዝር ሳያዳምጡት አልቀሩም ።

ሆኖም ሁሉንም በትዕግሥት እየሰሙ ከመኳንንቶቻቸው ተማክ ረው በመጨረሻ ምኒልክን ወደ ዐድዋ ወይም ወደ መቀሌ ቤተ መን ግሥታቸው ጠርተው ፣ የወሬውን ሐሰትና እውነት በጥያቄ በምርምር በመረዳት ፈንታ በሚያዝያ ወር ላይ በደፈናው ፣ "በመጣችሁበት መን ገድ ወደ አገራችሁ ወደ ሸዋ ተመለሱ" የሚል የደብዳቤ መልእክት ወደ ምኒልክ ላኩ ። 'ወደ ዐድዋ ወይም ወደ መቀሌ ጠርተው እንገ ናኝና ሁሉንም እንመካከር በማለት ፈንታ ሠራዊቴን አድክሜ እዚህ

ከደረስሁ በኋላ እንደ ምን ተመለስ አሉኝ ? ይኸማ የጠብ መሆኑ ነው' የሚል ሥጋት በምኒልክ ላይ አደረባቸው ። በመጣችሁበት መንገድ ተመ ለሱ ማለት በደብረ ታቦርና በወሎ የመንገድ መስመር ማለት ነው። ያገራችን ጸሐፊዎች እነአቶ ዐጥሜ ይኸኛውን መስመር ስወስድ ከጀርባ በግሥጋሜ ደርሰው ሊወጉኝ ይችላሉ በሚሉ ሥጋት በጐጃም እንድሔድ ይፍቀዱልኝ ብለው ንጉሠ ነገሥቱን ጠየቁ ለማለት እን ደዚህ ሲሉ አቅርበውታል ።

> . . . . . ንጉሥ ምኒልክ ግን ፣ የተላከባቸውን ደብዳቤ አይተው ዐፄ ዮሐንስ ለጠብ እንደ ፈለጓቸው ተረዱትና በብርቱ ካሰቡበት በኋላ ፣ በመጣሁበት መንገድ ስመለስ ገሥግሠው መጥተው ቢቆ ዩኝስ ዳግመኛ እጅ ልነሣ ያውም ለወቀሳ ለከሰሳ ይኸስ የማይሆን ሃጥር ነው ብለው "አባከም ጃንሆይ በጐጃም አድርጌ ወደ ሸዋ አንድመለስ ይፍቀዱልኝ" የሚል ደብዳቤ ጽፈው በግሥጋሜ ላኩ ። ዐፄ ዮሐንስም ከመኳንንቶቻቸው ጋር መክረው ንጉሥ ምኒልክ በጐጃም አድርገው ወደ ሸዋ ለመመለስ ቁርጥ አሳብ አድርገው እንደሆነ በመጡበት ይመለሱ ብንላቸውም አይመለሱም ። ብንገሠግሥም እንደርስባቸውም ሠራዊታችንም በሰሐጢ (ጉዞ) ተጎድቷልና (ብንዋጋም) አንች ላቸውም ። ስለዚህ በጐጃም እንዲሔዱ ቢፈቀድላቸው ይሻላል ተባ ለና በጐጃም ይሒዱ የሚል ፈቃድ መጣላቸው ወደ ንጉሥ ተክለ ሃይማኖት ለንጉሥ ምኒልክ መንገድ አትከልክል ስንቅም ስጥ የሚል ትእዛዝ አለፈላቸው ። [1]

ንጉሥ ምኒልክ ሸዋም ፣ ወሎም ፣ አዘዞና አምባጫራም ሳሉ ብዙ ነገር ቢወራባቸውም ፣ በመሠረቱ ከኢጣልያ ጋር ዕርቁ ከሳተ ወዲህ "ወደርስም መጥቼ ጦርነቱን ልካፈል" ብለው ላዜ ዮሐንስ እንደ ጸፉ የሚያስረዱ ብዙ ሰነዶች አሉ ። በእርግጥም መጻፋቸውን ንጉሠ ነገሥቱ በራስ ዳርጌ አማካይነት ከምኒልክ ጋር ወደፊት እንደምናነ በው በሚወቃቀሱበት ጊዜ በጽሑፍ አረጋግጠዋል ። ስለዚህ ምኒልክ ከሸዋ ወደ ቤጌምድር የዘመቱት በንጉሠ ነገሥቱ ትእዛዝ መሆኑ ግልጽ ሲሆን ፣ "ጦርነቱን መጥቼ ልካፈል" ብለው ከጸፉላቸውና ከሔዱ በኋላ እርሳቸው "በጉዞ ተቸገርሁ ሠራዊቴ ተራበብኝ ፣ በሽታም ጥር ላይ ተነሥቷል ። ወዳገሬ ወደ ሸዋ ልመለስ ይፍቀዱልኝ" ብለው ሳያ ስቸግሩ ፣ ዮሐንስ ምኒልክን "ለምን በመጣህበት መንገድ ተመለስ

1 አቶ ዐጥሜ ፣ የጋላ ታሪክ ፣ ገጽ 165 ። ብላቴን ጌታ ኅሩይ ወ.ሥላሴ ፣ የኢትዮጵያ ታሪክ ከንግሥተ ሳባ እስከ ዐድዋ ጦርነት ፣ ገጽ 141 ።

አሉዋቸው ? በመገሥገሪያ ወደ ሰሐጢ ለጦርነት ሲጓዙ ወደፊትም ወደ መተማ ሲዘምቱ ምኒልክን አጠገባቸው ግንባር ቀደም እድር ገው ለምን አሳዋጉዋቸውም ? የእቢታ ወይም የልግም መልክ ቢያ ሳዩ እዚያው በትግራይ አካባቢ ባሉበት ሰዓት ለምን እጃቸውን እሳሰ ያዟቸውም ? ከኢጣልያኖች ወይም ከደርቡሾቹ ጋር የተመሳጠሩበት ሰነድ እንዳለ በዐድዋ ወይም በመቀሌ ቤተ መንግሥት አደባባይ አቅ ርበው አስከሰሰው ለምን አሳስፈረዱባቸውም ? ሰነድስ ቢጠፋ ለምን የሰው ምስክር አሳስቆጠሩባቸውም ?" የሚል ጥያቄ ሊነሣ ይችላል ።

ከዚህ አሁን ካለንበት 20ኛው መቶ ዓመት ዘመን ላይ ሆነን ጉዳዩን ስንመለከተው ፣ የአንድነቱ መሠረት በጸና የማዕከላዊው መንግሥት ፣ ጣራና ግድግዳው በደንብ በተዋቀረና በሠለጠነ መንግ ሥት ውስጥ አንዱ መስፍን ወይም ገዬራል ከጠላት ጋር ሲመ ሳጠርና ይኸውም መመሳጠሩ በሰነድ ወይም በቃል ምስክር ሲረጋ ገጥ ተይዞ በከሐዲነት ከፍ ያለ ቅጣት ይፈጸምበታል ። ጥርጣሬው በማስረጃ ያልተደገፈ እንደሆነ ባይሆን ከሥልጣኑ ታግዶ ይቆያል ። ነገር ግን ፣ ባለፉት ምዕራፎች እንደ ተረዳነው ፣ ኢትዮጵያ በተሰዶ በዚህ በ19ነኛው መቶ ዓመት ዘመን የዚህን ዐይነት የመንግሥት አቅዋም ለማግኘት ዕድል አላገኘችም ። የዚህ የ19ነኛው መቶ ዓመት እንድነቷ በመካከለኛው ዘመን ከነበራት እንድነት የባሰ የላላ ነበር ማለት ይቻ ላል ። በዚያን ዘመን ሁልጊዜ ዐልፎ ዐልፎ የሚሸፍት ባይጠፋም ፣ ሁሉም ባንድ ንጉሠ ነገሥታዊ ዘር ተጠቃሎ ይገዛል ። የቀሩት መሳፍንት እንዳያስቸግሩ በአምባ ግሸን ተራራ ወይም በወህኒ ይጠበቃሉ ።

በዘመነ መሳፍንትና የዘመነ መሳፍንት ሥልጣን ባዜ ቴዎድሮስ አገዛዝ ካከተመ ወዲህ ፣ ባለው ቅርብ ጊዜ ውስጥ ሥልጣንን የሚያረ ጋግጠው የጦር ኃይል ብዛትና የመሪው ዘዴ ብቻ ነው ። በዚህ ጊዜ እንዱ በራሱ ንጉሠ ነገሥታዊ መሪነት ኢትዮጵያን ለመገንባት ሲነሣ ወይም የራሱን ሥልጣን ሲያጠብቅ ፣ ሌላው ወደዚህ ሥልጣን ለመ ውጣት ያተኮረው ባላንጣ ያፈርሰዋል ። በሁለት የዙፋን ባላንጣ መካ ከል የተደረገው መሐላም ሆነ ጋብቻ በምንም ዐይነት አያስቀረውም። ዐፄ ዮሐንስ ደጃዝማች ካሣ ሲባሉ ዝምሮ በቴዎድሮስና በተክለ ጊዮርጊስ ላይ የፈጸሙት አሁን ምኒልክ በርሳቸው ላይ ሲፈ ጽሙት የሚታየው ነው ። እንዲያውም ካሳ (ዮሐንስ) በተክለ ጊዮር ጊስና በቴዎድሮስ ጊዜ ከፈጸሙት ግልጽ ሽፍትነት በ1870 ዓ.ም. ከተሰማሙ ወዲህ ፣ አሁን ምኒልክ በዮሐንስ ላይ የሚያሳዩት ማፈ ንገጥ ለዘብና ለስለስ ያለ ፣ በአብዛኛው የሐሳብ ፣ የፖለቲካና የዘዴ ተቃውሞ ነው ። ቀድሞ በአቴጌ ጽንቅጥሽ በኩል በዮሐንስና በተክለ ጊዮርጊስ መካከል የተደረገው የጋብቻ ዝምድና ውጤት እንዳልሰጠ

አሁንም የወይዘሮ ዘውዲቱና የራስ አርአያ ጋብቻ የሁለቱን ነጋሥያን ባላንጣነት አላስቀረውም ።

ቢሆንም ፣ በሁለቱ መሪዎች መቻቻልና ትዕግሥት በመካከላቸው የይፋ ጦርነት ሳይደረግ ሁለቱም እየተጠባበቁ ፣ እየተሰላለሉ የባላ ንጣቸውን ኃይል ከማዳከም ጋር የየግል ጦራቸውን በማጠባበቅ እዚህ ጊዜ ላይ ደርሰዋል ። እላይ በጥያቄ መልክ ዮሐንስ ምኒልክን ወደ መቀሌ ጠርተው ይሽን አድርገሃልና ተፋረድ ፣ ተቀጣ ፣ ታሰር ፣ ተፈታ ለማ ለት ነገሩ ወደ ውጊያ ያመራል እንጂ በዚህ ጊዜ የሁለቱ የኃይል ተመ ጣጣኝነት አቅዋም እያስችልም ነበር ። ሁለቱማ በዚህ የተነሣ ቢዋጉ ኖሮ ለደርቡሾችና ለኢጣልያኖች ምን ያህል ባስደሰቱ ! ለሁለቱም በሰሜን ምዕራብና በሰሜን ምሥራቅ ለመግባት እንደምን በተመቻቸው! ይሽን እደገኛ ሁኔታ ሁለቱም ቢጎላፊነት አመዛዝነው ሁለቱ ለመጠ ቃቃት ሲሉ ለውጭ አገር ጠላት መሣሪያ መሆንን በተለይ በዚህ ጊዜ አይፈልጉትም ። አንዱም ሌላውን ለማሸነፍ ያለው ዋስትና የመነመነ መሆኑን ይረዳዋል ።

አሳባችንን ወደኋላ መለስ አድርገን ሁኔታውን ስናመዛዝነው ፣ ዐፄ ዮሐንስ በ1863 ዓ ም ከዐፄ ተክለ ጊዮርጊስ ጋር በ1866 እና 68 ከግብጾች ጋር ተዋግተው ከድል ወደ ድል በተራመዱ ጊዜ ራሳቸ ውም ባለግርማ ፣ ሠራዊታቸውም የሚያስፈራ ነበር ። በ1870 ዓ ም ወደ ሽዋ ምኒልክን ለማስገበር የመጡ ጊዜም የድል አድራጊነት ግር ማቸው ገና የሚያስፈራበት ሰዓት በመሆኑ እንደነጎበና ዳጪና እንደ ነበሻህ አቦዬ ያለ ዝግና የሞላበት የሽዋ አገር ሊቋቋማቸው አልደ ፈረም ። ውጊያ ከመገሥገር በፊት ጥንቃቄን የሚያበዙት ምኒልክም፣ ውስጡን እየነደዳቸው ያሉትሙበት የነበረውን የንጉሠ ነገሥትነት ማጎ ተም አስጨፍልቀው ፣ የቀመሱትንና የጣማቸውን የንጉሠ ነገሥትነት ሥያሜ ለቀው ፣ በንጉሥነት እንዲረጉና ለወደፊቱ እንዲገብሩ ሲጠ የቁና ሲቀበሉ በግዴታ እንጂ ፣ በልባዊ ፈቃድ እንዳልነበረ ግልጽ ነው ።

ከ1879 ዓ ም ዝምሮ በተለይ በ1880 ዓ ም ላይ ደግሞ ፣ አጸፋ ውን ያዜ ዮሐንስ የኃይለኝነት እቅም ቀስ እያለ ወደ ምኒልክ በመ ዞር ፣ ባዜ ዮሐንስ ዘንድ ከመቆየት የተነሣ መዳከም ቀስ እያለ ሥሩን ሲሰድ ይገኛል ። ወደ ሰሐጢ የጦር ግምባር ሠራዊታቸውን በክተት ዐዋጅ አስከትተው ከሔዱ በኋላ ሳይዋጉም ፣ ሳይዋዋሉም እንደዚሁ መመለሳቸው ቅርታን እንዳሳደረባቸውና የደርቡሽ መነሣትና የንጉሥ ተክለ ሃይማኖት መሸነፍ እንዳናደዳቸው አይጠረጠርም ። እንደዚሁም ወደ ሰሐጢ ሲዘምቱ ታመው የነበሩት የሚወዷቸው ልጃቸውና አልጋ

ወራሻቸው ራስ አርአያ አሁን ከሰሐጢ መልስ ወዲህ በሰኔ ወር መዠመሪያ ላይ ሞተው ተረዱ ። ከዚህም ጋር ከጠላት ጋር ሆኜ እን ሬን አልወጋም ብለው ወደ ርሳቸው መጥተው ባለሟልና አማካሪ ሆነው የነበሩት ደጃች ደብብ አርአያ እኔን ወደጎን እየተዉ ደጃች መንገሻ ጉግ ሳን አክብረው የራስነት ማዕረግ ሰጧቸው በሚል ቂም ተመልሰው ወደ ነበሩበት ወደ ኢጣልያ ሠፈር ተጠግተዋል ። በነርሱም አማካ ይነት እደን ከሚቀመጠው ከአንግሊዙ አገረ ገዥ ከጀኔራል ሆግ እየተጻጻፉ ዮሐንስን ለንጉሠ ነገሥትነት እንዳቢቃችሁ እኔንም አግ ዙኝ እያሉ ከመጻጻፍ ላይ ይገኛሉ ።[1] በሚቀጥለው ጊዜ ደጃች ሥዩም ገብረ ኪዳንና የስቆጣው ባላባት ጓንጉል እየከዱ ወደ ምኒልክ ገቡ ። ባለሟሎችና ታማኞች ከነበሩት ውስጥ ደጃች ተድላ ከምኒልክ ጋር ፣ በጅሮንድ ለው ጤ ከንጉሥ ተክለ ሃይማኖት ጋር በመላላክና ምስጢር በማውጣት እየተጠረጠሩ ታሰሩ ። ራስ ሐጎስ ቤገምድርን ከተሾሙ በኋላ የምኒልክ ወዳጅ ነው ተብለው ተሻሩ ። ባገርም ላይ ረኃብና በሽታ ተነሥቶ ብዙ ሰው አለቀ ። ከሁሉም የበለጠ ያሳዘናቸው ወደፊት የምናነበው የንጉሥ ምኒልክና የንጉሥ ተክለ ሃይማኖት የክዳት ስም ምነት ነው ። ስለዚህ ባሁኑ ጊዜ በኃይለኛውና በባለ ግርማው ንጉሠ ነገሥት ላይ ከዕድሜ መግፋት* ጋራ ጸጸት ፣ ንዴት ፣ ሐዘን ፣ ሥጋ ትና ጥርጣሬ በተቀራረበ ጊዜ ውስጥ ተደራርቦ ደርሶባቸዋል ማለት ነው ።

ቢሆንም ፣ ይሽን ሁሉ የደረሰባቸውን በሃይማኖታዊ መንፈስ በት ዕግሥት ተሸክመው መንግሥታዊ ሥራቸውን አላቋረጡም ። አንድ ጊዜ ወደምነና ለመሔድ አስበው ባለሟሎቻቸው መክረው አስቀሩ ዋቸው ተብሏል ። ስለዚህ ዐድዋ ሳሉ መኳንንቱ ከነሠራዊቱ ወደ የአውራጃው ተመልሶ የክረምቱን ወራት እንዲያሳልፍ ባስናበቱበት ሰዓት የክርስትና ልጃቸውን ራስ ሚካኤልን ከራስ አሉላ ላይ የተ ገፈፈውን 500 ጠበንጃ ጨምረው በጥቢው ለመገናኘት ተቃጥረው ወደ አገራቸው ወደ ወሎ አስናበቷቸው ። በዚሁ ዐይነት ሌሎቹም ሲሰናበቱ ራስ ሐጎስም ወደ ሺሬ ተመለሱ ።

ራሳቸውም በዐድዋና በመቀሌ ከሚያዝያ እስከ ሰኔ በቤተ መን ግሥታቸው ከቆዩ በኋላ ፣ በሰኔ ወር መጨረሻ ላይ ከመቀሌ ወደ ደብረ ታቦር መጡ ። በዚህ ጊዜ ነው እስካሁን በአጋማሽ ግዞት ራስ አሉላን

---

1 L'Italia in Africa — Etiopia Mar Rosso — Documenti, Paris, (1888—1889) pp. 159, 160, 177.

* በ1880 ዓ.ም. ላይ የንጉሠ ነገሥቱ ዕድሜ 55 ዓመት ገብቷል ።

ካጠገባቸው ሳይለዩ አቆይተው የርሳቸውን የጦር ጠቅላይ አዛዥ ነት ከራስ ቢቶደድነት ማዕረግ ጋር ለታላቅ ወንድማቸው ልጅ ለራስ ኃይለ ማርያም የሰጧቸው ። ደጃች መንገሻ ጉግሣም የራስነት ማዕ ረግ ያገኙት ። [1]

በዚህ መካከል ፣ ንጉሠ ነገሥቱ በሰሐጢ በነበሩበት ሰዓት ለኢጣሊያኑ ጠቅላይ አዛዥ ለሳን ማርሳኖ ፣ "እኛና እናንተ ክርስቲያ ኖች ወንድማማቾች ነን ፣ የኛ መዋጋት ለጠላቶቻችን ለእስላሞቹ መሣ ለቂያ እንዳንሆን በሕብረት ተስማምተን ደርቡሾቹን ብንዋጋ ይሻ ላል" የሚል አሳብ አቅርበው እንደነበረ እናስታውሳለን ። ነገር ግን የኢጣልያ ባለሥልጣኖች በዚህ ጊዜ የሚከተሉት መሠረታዊ መመ ሪያ እስላሞቹን በሹመትና በገንዘብ እያባበሉ በማቅረብ ፣ በውል እያ ሰሩ 'የክርስቲያኖች ጦር እንዳያጠቃችሁ በውለታችን ተጋፍጠን የም ንጠብቃችሁ እኛ ነን' በማለት የነራስ አሉላን ጠበኞች ክርስቲያኖቹን ሳይቀር እያባበሉ ፣ ወደነርሱ በመሳብ የንጉሠ ነገሥቱ ጦር እንዲ ዳከም ሆነ ብለው የሚጥሩበት ጊዜ ስለነበረ ፣ ከኢጣሊያኖቹ ለመተ ባበር የሞከሩት ያዜ ዮሐንስ ምኞት የወሃ ላይ ኩበት ሆኖ እንደቀረ ባለፈው ተመልክተናል ።

ስለዚህም ፣ ከሰሐጢ ግንባር መልስ ምኒልክንም ፣ እነራስ ሚካኤ ልንም በየግዛታቸው እንዲመለሱ ከአደረጉ በኋላ ፣ ከደርቡሾቹ መሪ ከአብዱላሂ ጋር በደርቡሽ ሹማምንት በነ ሐምዳን አቡእንጋ አማካ ይነት ፣ "እኛና እናንተ እፍሪካውያን ሁላችንም የካም ልጆች ወን ድማማች ነን ። በዚህም ላይ ወስነተኞችና ጐረቤቶች ስለሆንን ባንድ ነት ሆነን ነጮቹን እንቃወም" የሚል ደብዳቤ በመጻፍ በዚህም በኩል አዲስ የፖለቲካ መስመር ከፍተው ነበር ። አብዱላሂ ግን ፣ ባንድ ወገን ዮሐንስ ባለፈው ዘመን ከማህዲስት ጠላቶች ጋር መተባበራቸውን በመገንዘብ ምኒልክ ስለ ሃይማኖት ጉዳይ ያላቸውን ትዕግሥት ወይም ግዴለሽነት በማመዛዘን ፣ "ምኒልክ ያስማሙን" የሚል መልእክት ከላከ ወዲህ በመጨረሻ ይግረምዎት ብሎ መደምደሚያውን ፣ "እኛና እናንተ ሕብረት የምናገኘው የክርስትና ሃይማኖትዎን ለውጠው የኔን ሃይማ ኖት እስልምናን ሲቀበሉ ብቻ ነው" የሚል የመጨረሻ መልስ ስለሰጠ ፣ በዚህም በኩል የመስማማቱ ነገር እንደዚሁ ውድቅ ሆነና ሁለቱም ለሚለየው ጦርነት ይዘጋጁ ጀመር ። [2]

1 C.P. Rosenfeld, Chronology of Menelik II, pp. 125—130.

2 Zewde G.S., The Process of the Reunification of the Ethiopian Empire, p. 525—533.

ጎሩይ ወልደ ሥላሴ ኢትዮጵያና መተማ ያዜ ዮሐንስ ታሪክ ባጭሩ ገጽ 11 ።



ዐፄ ዮሐንስ ለንግሥት ቪክቶሪያ የጻፉት

(ፐብሊክ ሬኮርድ ኦፊስ ፣ ሎንደን)

ምዕራፍ ዐርባ አምስት

የንጉሥ ምኒልክ ጉዞ ወደ ጐጃም — የንጉሥ ተክለ ሃይማኖትና
የንጉሥ ምኒልክ ዐፄ ዮሐንስን መክዳት — የደጃች ሥዩም ወደ ሽዋ መምጣት

ባለፉት ምዕራፎች እንደ ተረዳነው ፥ ምኒልክ በሚያዝያ 11 ቀን ጐንደር አጠገብ በአዘዞ ላይ ታላቅ ሰልፍ ከአሳዩ በኋላ ፥ በሚያዝያ 17 ቀን ወደ አምባጫራ መለስ ብለው ሠፈሩ ። በዚያም 22 ቀን ያህል ባንድ ወገን ከንጉሠ ነገሥቱ ጋር እየተጻጻፉ ፥ በሌላ ወገን የሱዳንን ሁኔታ እያሰለሉ ፥ ወደ እንጦጦም ስለ አውሮፓ ወሬ ከነአንቶኔሊም ከአቴጌ ጣይቱም ጋር ይላላኩ ነበር ። በዚሁ ጊዜ አብረዋቸው የነበሩት ጸሐፊያቸው አለቃ ዮሴፍ ቀደም አድርገው እንጦጦም ፥ አንኮበርም ተዋውቀው ወዳጅነት ከወጠኑት ከኢጣልያኑ ወኪል ከአንቶኔሊ ጋር ይጻጻፉ ነበር ። በዮሴፍ ደብዳቤ ውስጥ አንዳንድ አዲስ ነገር ተጠቅሶ ይገኛል ።

በዚሁ በግንቦት ወር ከአምባጫራ ዮሴፍ ለአንቶኔሊ በጻፉለት ደብዳቤ ላይ ፥

አንደኛ— ዐፄ ዮሐንስም ፥ ራስ አሉላም ከሰሐጢ ወደ ዐድዋ መመለሳቸው እርግጥ መሆኑን ፥ ሰሐጢም ንጉሠ ነገሥቱ ለመ ዝመት ከተነሣሡባቸው ምክንያቶች አንዱ ባገር ላይ ድርቅ ተነሥቶ በረኃብ ሠራዊቱ ስለ ተቸገረ ፥ "እዚህ በችጋር ከምናልቅ ሔደን ከጠ ላት ጋር እየተዋጋን ብንሞት ይሻላል" ብሎ አቤት ስለአለ መሆኑን፥

ሁለተኛ— የንጉሠ ነገሥቱ ጦር ሰሐጢ ደርሶ ራቅ ብሎ በሠ ፈረበት ሰዓት የኢጣሊያ ጄኔራል የኤሌክትሪክ ኳስ በሰማይ ላይ እያ ውለበለበ ልክ እንደ ፀሐይ አድርጎ ቁልቁል የኢትዮጵያን ጦር ወለል አድርጎ በማሳየቱ ስለ አስደነገጠ ፥ ወታደሩ በድንጋጤ የሚያደርገውን አጥቶ እንደ ተቸገረና ፥ "ከሰው የጦር ሠራዊት ጋር እንዋጋለን እንጂ ከሰማይ ከወረደ ከእግዚአብሔር ጦር ጋር እንዴት እንዋጋለን" ብሎ መሸሹን ፥ የወሎና የቤጌምድርም ጦር ከሰሐጢ ወደ አገሩ ተመልሶ ጉብቶ ይሽንኑ በማውራቱ የሸዋንም ጦር ከፍርሃት ላይ መጣሉን ፥ የኢጣልያ ወታደሮች አንድም ዋይት ሳይተኩሱ የኢትዮ ጵያ ጦር ሲሸሽ በሩቅ እያዩ ዝም ብለው ይሥቁ እንደ ነበረ ፥

ሦስተኛ— ዐፄ ዮሐንስ በእርግጥ ጣልያኖቹን ወደ ምጥዋ ያስ መጡ ምኒልክ መሆናቸውን ለማወቅ ፈልገው መኳንንቶቻቸውን ቢጠ ይቁ ደጃች ደብብ፣ "እንደ እውነቱ ምኒልክ እንደዚህ ያለ ስሜት የላቸ ውም" ብለው መመለሳቸውን፣ በዚህ ጊዜ የራስ አሉላ ባለሚልኑት ወድቆ በርሳቸው ፈንታ ደጃች ደብብ ለንጉሠ ነገሥቱ ከባለሚሎቹ እንደ አንዱ መቆጠራቸውን፣* ጸሐፈው ያመለክታሉ ። [1] መቸም የሴፍ ይሽን ሁሉ የጻፉት ከያለበት በወሬ የሰሙትን እንጂ በሥ ፍራው ተገኝተው ባይናቸው ያዩት ፦ በገሮአቸው የሰሙት ነገር አይ ደለም ። ዐፄ ዮሐንስም ወደ ሰሐጢ የዘመቱት የኢጣልያ ጦር የኢትዮ ጵያን ድንበር ዐልፎ ሰሐጢ ስለገባ፣ ያገሪቱን የነጻነት ህልውና ለማ ስጠበቅ እንጂ ጸሐፊው እንዳሉት በረኃብ የተነሣ አለመሆኑ ግልጽ ነው ። ነገር ግን የረኃቡ እነሣሥ ተጨማሪ ሆኖ ወታደሩ ሔደን እንሙት ብሎም ይሆናል ።

ምኒልክም በበኩላቸው፣ ለዚሁ ለአንቶኔሊ በሚያዝያ 15 ቀን 1880 ዓ ም በጻፉለት ደብዳቤ ውስጥ በየካቲትና በመጋቢት ወራት ከኢጣሊያ አገር የመጣላቸውን ደብዳቤ ትርጉሙ በእግርኛ እንደደ ረሳቸው ገልጸው ስለ ዘመቻው፣ "ደርቡሾች ከመተማ መውጣት ፈር ተዋል፤ እኔም ወደ መተማ ለመዝመት እስቤ ሳለ ሰው ሁሉ በሚያ ዝያ ወር ላይ ኃይለኛ የወባ በሽታ መተማ አካባቢ መኖሩን ስለ ገሰ ጸልኝ ወታደሮቼ እንዳያልቁ ብዬ ቀረሁ" የሚል ይገኝበታል ።

ቀጥሎም ዐፄ ዮሐንስ ከርሳቸው ጋር የዘመቱትን የሸዋውን ጳጳስ አቡነ ማቴዎስን ራስ ሚካኤል ክትግራይ እየመሩ ወስደው፣ በወሎ አሳልፈው ወደ ሸዋ ደጋበር እንዲያደርሱ አዘዙ ። ምኒልክንም ቤጌም ድርን ሰቀው በጐጃም እንዲያልፉ ከፈቀዱ በኋላ፣ ለቤጌምድር አጎታ ቸውን ራስ አርአያን ሾሙ ። እንደ ጸሐፈ ትእዛዝ ገብረ ሥላሴ አባባል ንጉሥ ምኒልክ በግንቦት 11 ቀን አምባጫራን ** ለቀው ወደ ጐጃም ጉዞ ዝምረው በደብረ ሚካኤል ቤተማር በኩል አድርገው በግንቦት 24 ቀን ደብረ መዊዕ ሠፈሩ ። ደብረ መዊዕ የባለቤታቸው የወይዘሮ ጣይቱ እናት የወይዘሮ የውብዳር አገር ስለነበር፣ ወይዘሮይቱ ጡል ከሚባለው ወንዝ ላይ ሰፊ ዳስ አሠርተው ብዙ ድግስ ደግሰው ንጉሡን ከነሠራዊታቸው አስተናገዱ ። በዚያም ሳሉ፣ ንጉሥ ተክለ ሃይማኖት

---

* ለዳግማኛ ከመክዳታቸው በፊት ማለት ነው ።

1 L'Italia in Africa — Vol. Primo — Tomo VII — Documenti, Paris, (1888—1889) C. Giglio, - pp. 51—52.

** አምባጫራ የሚገኘው በጐንደርና በበለሳ መካከል ነው ።

መጥተው ስለነበረ፣ የምኒልክ ሠራዊት ተሰልፎ በታላቅ ክብር ተቀ በላቸው ። ምኒልክ የጐጃምን መሬት እስኪለቁ ድረስ ንጉሥ ተክለ ሃይማኖት እጅግ ያማረና የተደነቀ መስተንግዶ ሲያደርጉላቸው መሰ ንበታቸውንና አባይ አፋፍ ላይ ተሰነባብተው መለያየታቸውን ገብረ ሥላሴ ሲገልጹ፣ ሁለቱ ነገሥታት በዐፄ ዮሐንስ ላይ ያደረጉትን እድማ ዐውቀው ይሁን ሳያውቁ በዝምታ ዘለውታል ። [1] የሚመስለው ግን፣ የዚያን ዘመን ጸሐፌ ትእዛዝ የሰማውንና የሚያውቀውን ሁሉ ለመ ጻፍ ነጻነት ስላልነበረው፣ ወደ መዘዝ ላለመግባት ዐውቀው የተዉት ይመስላል ።

የሁለቱን ግንኙነትና ባዔ ዮሐንስ ላይ ማደማቸውን በቅድሚያ አቶ ዐጥሜ፣ ቀጥሎም ብላቴን ጌታ ኅሩይ ሰፋ አድርገው ዘርዝረው ታል ። በነርሱም አባባል ንጉሥ ምኒልክ ጐጃም ሲደርሱ ንጉሥ ተክለ ሃይማኖት እንደ መጠርጠር ብለው መሸሽ ዝምረው እንደ ነበረ፣ በኋላ የፍቅር (የወዳጅነት) መልእክት ስለ ተላከባቸው፣ ተመልሰው መጥ ተው በደስታና በፍቅር እንደ ተቀበሏቸው ሁለቱም ሲገናኙ እንደ ወን ድም በእኩልነት ደረጃ እንጂ፣ ንጉሥ ተክለ ሃይማኖት አደግድገው ምኒልክን እጅ አለመንሣታቸውን፣ ሁለቱም ተቀምጠው በሚነጋገሩበት ጊዜ ሦስት ዙፋን እየተዘረጋ እንደኛው ለንጉሥ ምኒልክ፣ ሁለተ ኛው ለንጉሥ ተክለ ሃይማኖት፣ በመካከለኛው የነበረው አምሮ ተነ ጥፎ የንጉሠ ነገሥት ዮሐንስ ዙፋን ይባል እንደ ነበርና ንጉሥ ምኒ ልክ በዚያው ሰሞን በጐጃም በሚዘዋወሩበት ጊዜ ካህናቱ በወረብ ንጉሥ ምኒልክ ዐፄ የሚባሉበት ጊዜ ደረሰ ለማለት "ናሁ በጽሐ ጊዜሁ ለሣህለ ማርያም" * እያሉ ሲያሸበሽቡ ሴቶችም በዘፈን ያሞ ጋግሱዋቸው እንደነበረ ጠቅሰውታል ።

የሆነ ሆኖ፣ ሁለቱ ተገናኝተው በሚወያዩበት ጊዜ የልብ ምስ ጢራቸውን ተግላልጠው፣ ሁለቱም በንጉሠ ነገሥቱ ባዔ ዮሐንስ ተበዳ ዮች መሆናቸውን ተማመኑ ። ንጉሥ ምኒልክ "የኢጣልያን ጦርነት ለመካፈል ከሸዋ ሠራዊቴን አደክሜ በወሎና በቤጌምድር ዐልፌ አም ባጫራ ሆኜ ደርቡሽን ስጠባበቅ፣ ጣልያንን ስቦ ያመጣ ምኒልክ ነው የሚላቸውን ነገረኛና ሰብቀኛ በመስማት ተገናኝተን እንመካከር ሳይሉኝ

---

1 ጸ.ት.ገ.ሥላሴ ታሪክ ዘመን ዘዳግ.ምኒልክ ። ገጽ 150 ።

* ሣህለ ማርያም የምኒልክ የክርስትና ስም ነው ። የምኒልክ የመንገሥ ይሽውም ማለት ንጉሠ ነገሥት የመባያው ጊዜ ደረሰ ለማለት ነው ።

2 ብ.ጌታ ኅሩይ ከንግሥተ ሳባ እስከ ዐድዋ ገጽ 142 ። አቶ ዐጥሜ የጋላ ታሪክ ገጽ 165-166 ። አፈወርቅ ገ/የሱስ ዳግማዊ ዐጤ ምኒልክ ፣ ገጽ 50-51 ።

ወደ መጣህበት ተመለስ ብለው ላኩብኝ" ሲሉ ፣ ንጉሥ ተክለ ሃይማኖት ደግሞ ፣ "የደርቡሽን ጦር ብዛቱንና ብርታቱን እያወቁት አብረን ለመመከት የሺሬውና የጸለምቱ ገዥ ራስ ሐጎስ ከኔ ጋር ከተሰለፈ በኋላ ፣ እርሱን ከነጦሩ አስነሥተው በመውሰድና ብቻዬን ከደርቡሾች ፊት አጋፍጠው እንድሸነፍ አደረጉኝ ። ከተሸነፍሁ በኋላም እንኳን እግዚአብሔር ከሞት አተረፈህ ሳይሉኝ አኔን እንደ ጥፋተኛ በመቁጠር በከንቱ ሰው አስጨረስህ ብለው ወቀሱኝ" እየተባባሉ ሲነጋገሩ ፣ ውለው አድረው በመጨረሻው በተሰነባበቱበት ቀን ከመለያየታቸው በፊት የሁለቱን ዙፋን ብቻ አድርገው በመካከል የነበረውን የንጉሠ ነገሥቱን ዙፋን ትተውት ጐን ለጐን ተቀምጠው ያያቸው የሸዋና የጐጃም ሰው ዐፄ ዮሐንስን መክዳታቸውን ተረዳው ይባላል ። ሲለያዩ ዐፄ ዮሐንስ ወደ ጐጃም የዘመቱ እንደሆነ ምኒልክ በቤጌምድር ብቅ ብለው ተክለ ሃይማኖትን ሊረዱ ፣ ወደ ሸዋ የመጡ እንደሆነ ተክለ ሃይማኖት በቤጌምድር ብቅ ብለው ለምኒልክ ለመርዳት ተስማምተው ነበር ይባላል ። በሰነድ መልክ በጽሑፍ የሠፈረ ነገር ስለሌለ ፣ ሁኔታውን በትክክል ለመረዳት አልተቻለም ።

ከዚህ ስምምነት በኋላ ፣ ምኒልክ ለተክለ ሃይማኖት ሁለት መድፍና 250 ጠመንጃ በደርቡሽ ጦርነት ስለ ጠፋባቸው የጦር መሣሪያ እርጥባን ሰጥተው ሁለቱም በጠበቀ ወዳጅነት ከተሳሰሩ በኋላ ፣ ተክለ ሃይማኖት ምኒልክን እስከ አባይ ወንዝ ድረስ (ደጀን) ሸኝተው ሲመለሱ ምኒልክም አባይን ተሻግረው በግንቦት ወር መጨረሻ ላይ በሰላሌ በኩል አድርገው እንጦጦ ከተማቸው ገቡ ። ከርሳቸውም ጋር ደጃች ሥዩም ገብረ ኪዳን የፈረስ ስማቸው አባ ጐበዝ ከጐጃም አብረው መጥተዋል ።

ደጃዝማች ሥዩም ፣ እናታቸው እቴጌ ድንቅነሽ ያዬ ዮሐንስ እህት የዐፄ ተክለ ጊዮርጊስ ባለቤት ሲሆኑ ፣ አባታቸው ያዬ ዮሐንስ እንደ ራሴ ራስ ቢቶደድ ገብረ ኪዳን ናቸው ። ከዕለታት አንድ ቀን ከንጉሥ ነገሥቱ ልጅ ከራስ አርአያ ጋር ሲጫወቱ በትንሽ ግጭት ተጣልተውና * ታስረው ምሕረት ካገኙ በኋላ ፣ "እንደገና ያስሩኛል" ብለው ፈርተው ወደ ጐጃም ከመጡና ከታሰሩ ወዲህ አሁን ደግሞ ጐጃም ላዬ ዮሐንስ ቀረብ ስለሚል ፣ ምኒልክና ተክለ ሃይማኖት በተወዳጁበት

* የጠቡ ስበብ ከዕለታት አንድ ቀን ሥዩም ገብረ ኪዳንና አርአያ ዮሐንስ ቁጭ ብለው ሲጨዋወቱ አርአያ 'የእቴጌ ድንቅነሽ ጡት ትልቅ ትራስ ያህላል' ቢል፣ ሥዩም መልሶ 'ምነው ይሽ የጥልጣል ልጅ እንዴት ይናገራል' ብሎ ስለ ሰደበው፣ አርአያ ላባቱ ይሽንኑ ነግሮ ስለ አስገረፈው ነው ይባላል ።

ሰዓት በንጉሥ ተክለ ሃይማኖት ፈቃድ ነጻነታቸውን አግኝተው ወደ ሸዋ መጥተው ለንጉሥ ምኒልክ እጅ ነሥተው ገቡ ።

በዚሁ ዐይነት ፣ ደጃች በለው ተክለ ሃይማኖትም "በሳር ወሃ ጦር ነት ትተውኝ ሸሹ" በማለት ካባታቸው ጋር ተኳርፈው ወደ ጉድሩ መጥተው ቆይተው ሳለ ፣ አሁን ዐፄ ዮሐንስ ወደ ጐጃም ሊዘምቱ በተቃረቡበት ሰዓት ደጃች በለው ወደ እንጦጦ መጥተው ሰምኒልክ ገቡ ። ዶክተር ትራቬርሲ የሚባለው የአንቶኔሊ ጓደኛ ወደ ሮማ ለውጭ ጉዳይ ሚኒስትሩ በጥቅምት 1880 ዓ.ም. በላከው ራፖርቱ ውስጥ የሥዩምንና የበለውን ወደ ሸዋ መምጣት ካወሳ በኋላ ፣ "ባሁኑ ጊዜ ሸዋ የስደተኞችና የሐዘነተኞች መጠጊያ ሆኗል" ሲል ጠቅሷል ። [1] ይሁን እንጂ ፣ ከሸዋ ሸሽቶ ወደ ትግራይ ፣ ከትግራይ አምልጦ ወደ ሸዋ እየመጣ ሰውነቱን ከቅጣት ቢያድንም ፣ እነዚህን ስደተኞች ነገሥታቱ በበኩላቸው ባላንጣቸውን ለማጥቂያ ወይም ለመታረቂያ መሣሪያ ያደርጉዋቸዋል ።

በዓለም ታሪክ ውስጥ ፣ ነገሥታትና ሌሎች የመንግሥታት መሪዎች ያንገዜም እንደዛሬ ባላጋራቸውን ለማጥቃት ከሚያደርጉዋቸው ዘዴዎች አንዱ ፣ የመረጃ ምስጢር ከመሰብሰብ ጋር ዘመዱን በዘመዱ ማስጠቃት ነው ። ይኸም ሁኔታ ከጥንት ሲያያዝ እንደ መጣው ባሁኑ ጊዜም ባዬ ዮሐንስና በንጉሥ ምኒልክ ግንኙነት ላይ ጎልቶ ይታያል ። ዐፄ ዮሐንስ የምኒልክ ባላንጣነት ከበድ እያላቸው በሔደበት ጊዜ የምኒልክን ያጎት ልጅ ደጃች መሸሻ ሰይፉን አቀራርበዋቸው እንደ ነበረ ፣ በኋላም ምኒልክ በእማራ ሳይንት (በታሞ) ሰይፉን ቢያስሩ ዮሐንስ ከዚያ አስፈትተው ለሸዋ ንጉሥነት ተጠባባቂ እጩ ለማድረግ ሞክረው እንደነበረ የሚታወስ ነው ።

አሁንም ንጉሥ ምኒልክ ከጐጃም እንደ ተመለሱ ፣ በጐጃም ባዬ ዮሐንስ ትእዛዝ በግዞት የነበሩት ደጃች ሥዩም ገብረ ኪዳን (ያዬ ዮሐንስ የእህት ልጅ) በንጉሥ ተክለ ሃይማኖት ውስጠ ትብብርነት ከጐጃም ወደ ሸዋ ከገቡ በኋላ ፣ ምኒልክ ካዬ ዮሐንስ ጋር ያላቸው የተዳፈነው ጠብ እስኪገለጥ ድረስ ሥዩምን ባዬ ዮሐንስ ላይ መሣሪያ ለማድረግ አንከባክበው ይዘዋቸዋል ። በምኒልክ ዘንድ ግን ፣ ማናቸውንም ነገር በጥንቃቄ ማድረግ ፣ ነገ የሚሆነውንም ዛሬ አስቦ መፍትሔ መፈለግ ልማድ ስለሆነ ፣ ሥዩምን በእጃቸው አስቀምጠው "ሥዩምን ስጠኝ እልሰጥም" የሚል ውዝግብ ወደፊት ካዬ ዮሐንስ በኩል

1 L'Italia in Africa ... Documenti, Paris, (1888—1889), p. 154.

ምናልባት ይፈጠር ይሆናል ብለው በማሰብ በዶክተር ትራቬርሲ ምክ
መስፍንን ተያዥና ዋስ ሆነው ወደ ምጥዋ ለመላክ ተዘጋጁ ።

ወዲያውኑ ስንቅም ተከታይም ሰጥተው ለመላክ ሲሉ ወደ ኢጣል
ጠቅላይ ሚኒስትርና ተጠባባቂ የውጭ ጉዳይ ሚኒስትር ይዘው እን
ሐዱ የተጻፈው ያደራ ደብዳቤ እንደዚህ ይላል ።

ዳግማዊ ምኒልክ ንጉሠ ሸዋ ወከፋ ወሐረር . . . ይድረስ ከም
ኒስቴር የውጭ ነገር ሁሉ የሚያደርግ ። ሰላም ላንተ ይሁን ።
ደጅ አዝማች ሥዩም የጃንሆይ (ዐፄ ዮሐንስ) የእህታቸው ልጅ
ተሰዶ ወደኔ መጣ አሁን ጃንሆይ በርሱ ተናደው አሥረህ
ላክልኝ ብለው ቢልኩብኝ በእንደዚህ ያለ ጊዜ እንደርሱ ያሉ
ሰዎች ለኔም ለናንተም የሚፈለጉ ስለሆኑ አልሰድም ብዬ አስ
ቀረሁት ። አሁን የሚሸኘው ጦር ሰጥቼ በዘብል መንገድ
ወደ ትግሬ መሬት ከእናንተ ደጃዝማች ዘንድ (ዢኔራል ባልዲ
ሰራ) ድረስ ሰድጃለሁና ደህና አድርጋችሁ ተቀበሉልኝ ። አደራ
ሰጥቻችኋለሁ ዋሱ እኔ ነኝ ። የቀረውን ከሐኪም ትራቬርሲ
ደብዳቤ ታገኙታላችሁ በጥቅምት 20 ቀን 1881 በእንጦጦ ከተማ
ተጻፈ ። [1]

ንጉሥ ምኒልክ በደብዳቤያቸው ላይ የጠቀሱት ትራቬርሲ ሙሉ
ስሙ ሌዎፖልዶ ትራቬርሲ ለስሙ በሐኪምነት ሙያ ተሠማርቷል።
ዋናው ተግባሩ ግን ፣ ብዙ ጊዜ 10 ኪሎ ሜትር ከአንኮበር ራቅ ብሎ
ለኢጣልያኖች ማረፊያ ለተሰጠው ለልጥ ማረፊያ ሠፈር ኃላፊ ሆኖ
ለኢጣልያ መንግሥት ያገር ወሬ እየለቀመ በቀጥታ ወይም በአንቶኔሊ
በኩል ማስተላለፍ ነበር ። አሁንም አንቶኔሊ ከምኒልክ ተልኮ ወደ
ሮማ በሔዶ ጊዜ እንጦጦ የአንቶኔሊ ወኪል ሆኖ ይሠራ ነበር ።

እርሱም ስለዚሁ ስለደጃች ሥዩም አላላከና ስለሌላውም ስለ
ኢትዮጵያ የጊዜው ሁኔታ ከእንጦጦ አንደኛ ጥቅምት 1880 ዓ. ም
ለከሪስፒ በጻፈው የራፖር ማስታወሻ ሥዩምና አርአያ ዮሐንስ በተ
ጣሉበት ነገር ሥዩም ታስረው ሳለ ፣ በኋላ አርአያ ስለሞቱ ሥዩም ቢፈቱ
"እንደገና እታሰራለሁ" ብለው በመፍራት ወደ ጎጃም መሸሻቸውን
ከዚያም ወደ ቀድሞ ወዳጃቸው ወደ ሸዋ ንጉሥ ወደ ምኒልክ*

1 Archivio Storico del Sopresso Minisrero Africa Italiana Fondo, Archivistico A.S. Mai 36-5—50.

* ሥዩም ከምኒልክ ጋር ቀደም ያለ ዕውቂያና ወዳጅነት ነበራቸው ማለት ነው ።

መሔዳቸውን ፣ በዚህም ጊዜ ንጉሥ ነገሥቱ ዮሐንስ "በሰንሰለት
አሰረህ ላክልኝ" ብለው ለምኒልክ ቢልኩባቸው "ከኔ ዘንድ ሸሽቶ
ሔዷል" ብለው መመለሳቸውን ፣ ከዚያ በራሱ አሳባቢነት ወደ ጠቅ
ላይ ሚኒስትሩ (ከሪስፒ) በምኒልክ ዋስትና አደራ ተብሎ እንዲላክ
ማድረጉን አመልክቷል ።ቀጥሎ በታኅሣሥ 16 ቀን በዚሁ ዓመት
በላከው የድጋሚ ራፖር ላይ ፣ "የሥዩም ጠባይ ስለማይታወቅ አንድ
የማይሆን ነገር የሠራ እንደሆነ ኃላፊውና ዋሱ እርስዎ ነዎት" ብሎ
ለንጉሥ ምኒልክ ቢያስጠነቅቅ ፣ ምኒልክ ሥዩምን አንከባክበው
አስንብተው ፣ በመጨረሻም ብዙ ፈረስና በቅሎ አራት መቶ ባለጠበ
ንጃ ወታደር ሰጥተው ወደ ዞቡል ክላኩዋቸው በኋላ "እንደገና ጥር
ጣሬ ገብቷቸው በሐዱ በ15ኛው ቀን ሥዩምን ለመመለስ ፈረሰኛ
መላካቸውን ከገለጸ በኋላ ፣ ከዚሁ አስከታትሎ በማናቸውም ረገድ
ሥዩም ምጥዋ ሲደርሱ የኢጣልያ ባለሥልጣኖች በሰውዬው ላይ
የጥንቃቄ እያያዝ እንዲያደርጉ አሳስቦአል ። ቀጥሎ በማግሥቱ በታ
ኅሣሥ 17 ቀን በጻፈው ሦስተኛ ማስታወሻ ላይ ደጃች ሥዩም ከጉ
ዞአቸው ወደ እንጦጦ ተመልሰው እንዳያመልጡ በጥንቃቄ መጠበቃ
ቸውን ያመለክታል ። [1] በበኩሉ እንቶኔሊ በጻፈው ማስታወሻ
ሥዩም ወደ ሸዋ ከተመለሱ በኋላ ፣ ንጉሥ ምኒልክ በአቡነ ማቴዎስ
አማካይነት ከዐፄ ዮሐንስ ምሕረት ጠይቀው እንዳስማሩዋቸውና በዚ
ያው በሸዋ እንደቆዩ ይጠቅሳል ።[2]

ምኒልክ ሥዩምን ከደብዳቤ ጋር ወደ ኢጣልያ ባለሥልጣኖች
ዘንድ ከላኩ በኋላ ፣ ፈረሰኛ ልከው ወደ እንጦጦ የማስመለሳቸው
ምክንያት በሁለት ላይ የሚመደብ ይመስላል ።አንደኛው ሥዩም አባ
ጉበዝ በገርግንነት ስሙ ጥር የነበሩና ለሥልጣን ምኞታቸውም
ወሰን ያልነበራቸው በመሆናቸው "ለኔም አይገዛም" የሚል ጥርጣሬ
ስለ አሳደረ ፣ ሁለተኛው ደግሞ በዚህ ጊዜ ምኒልክና ዮሐንስ ውስ
ጡን ቢጣሉም ገና በግልጽ ከውጊያ ስለ አልደረሱ ፣ "ሥዩምን አስ
ረህ ላክልኝ" ካሉዋቸው ወዲህ ጭፍራና ስንቅ ሰጥተው ወደ ጣል
ያን ባለሥልጣኖች መለካቸው የተሰማ እንደሆነ ካዔ ዮሐንስ ጋር
ጠቡን እንዳያባብሰው ይሆናል ። ቀጥሎም ደጃች ሥዩም ወደ ሸዋ
ከተመለሱ በኋላ ፣ አቡነ ማቴዎስ ምኒልክንና ዮሐንስን ለማስታረቅ
በሚሞክሩበት ጊዜ ፣ "እኔ ዘንድ ነውና ያለው ምሕረት ያድርጉለትና

1 L'Italia in Africa . . .Documenti (1888—1889) pp. 154, 186—188, No. 183—194.
2 Ibid.

ወደርስዎ መመለስን ስለፈራ እኔ ዘንድ እንዲቆይ" ብለው በአቡኑ አማካይነት ጊዜያዊ ፈቃድ አግኝተው ይሆናል ።

የሆነ ሆኖ ፥ ሥዩም አባ ጐበዝ ዐፄ ዮሐንስ ካረፉ በኋላ ወደ ትግራይ ሔደው ባንድ ወገን ከደጃች ደብብ አርአያ ፥ በሌላ ወገን ካፄ ዮሐንስ አልጋወራሽ ከራስ መንገሻና ከራስ አሉላ ጋር ያደረጉትን የፖለቲካና የጦርነት ውዝግብ ፥ በመጨረሻም ላገር ሰላምና ጸጥታ ሲሉ አዲሱ ንጉሠ ነገሥት ምኒልክ ለራስ መንገሻ ትግራይን ሰጥተው ሥዩምን የቁም እስር አድርጎው ወደ ሸዋ ሲመለሱ ዝርዝሩን ወደፊት እናነባለን ።



ኮንት ፒዬትሮ አንቶኔሊ

(ከክርለዊ ኤ ምኒልክ)

ምዕራፍ ዐርባ ስድስት

ዐፄ ዮሐንስ ጉጃምን ስለ መውረራቸው ፣ ንጉሥ ተክለ ሃይማኖት እንደገና ታምነው በዕርቅ ወደ ንጉሠ ነገሥቱ ስለ መግባታቸው

ምኒልክና ተክለ ሃይማኖት ፣ ባለፈው ያነበብነውን የክፋት ስምም ነት አድርገው መለያየታቸውን ዐፄ ዮሐንስ እንደሰሙ ፣ ወዲያው ወደ ጉጃም ወይም ወደ ሽዋ አልዘመቱም ።ነገር ግን ፣ የንጉሥ ምኒልክን ከአምባሜራ ወደ ሽዋ መመለስ የሰሙት ፣ ‘‘ደርቡሾች እንደገና ወሰን እያለፉ መጥተው ሠፈራቸውን በተንኮል ሜዳ አድርገው ቤተ ክርስ ቲያን አቃጠሉ ፣ እገርም ዘረፉ’’ የሚባል ወሬ ስለ ደረሰቸው ፣ በሰኔ ወር መዠመሪያ ላይ የሞቱትን የልጃቸውን የራስ አርአያን የሐዘን ጊዜ ከፈጸሙ በኋላ ፣ ከደብረ ታቦር ተንሥተው በሰኔ ወር አጋማሽ ላይ ወደ ቤገምድር ዘልቀው አሞራ ገደል ሠፈሩ ።በዚያም ላይ ምክር ሲደረግ ፣ ‘‘ደርቡሽ ወደ ጐንደር ለመግባት ማቀዱ ቢታወቅም ፣ በመ ዠመሪያ ወደ ጉጃም ሐደን ንጉሥ ተክለ ሃይማኖትን እንዋጋለን ፣ ደርቡሽ ጊዜ የሚሰጠን የሆነ እንደሆነ ንጉሥ ምኒልክን ለመውጋት ወደ ሽዋ እንዘምታለን ፤ ጊዜ የ ማይሰጠን እንደሆነ ግን ከጉጃም ወደ መተማ ሐደን ደርቡሽን እንዋጋለን’’ በማለት ተመክሮ በዚሁ ስለተ ወሰነ ፣ በሐምሌ ወር ላይ ከቤገምድር ወደ ጉጃም ተጓዙ ።[1]

ይኸ ሁሉ ሲሆን ፣ ንጉሥ ተክለ ሃይማኖት ምኒልክን ሸኝተው ከተመለሱ ወዲህ ዐፄ ዮሐንስ እንደሚዘምቱባቸው በቅድሚያ በመገ ንዘብ በሜዳ ላይ እንደ እኩያ ጦርነት ለመግጠም ያላቸው ኃይል እንደማይፈቅድላቸው በመረዳት ፣ ቀደም ብለው ወደ ጅበላና ወደ ሙተራ ተራራ ለመሸሸግ ስንቅም ፣ መጠሪያም እያሰጋዙ በደንብ አሰመሸገውታል ። ቀጥሎም የንጉሠ ነገሥቱ ጦር ያለምንም ተከላ ካይ ወደ ጉጃም ዘልቆ ጉዛምን ላይ ሲሠፍር እርሳቸው ሙተራ አምባ ላይ ቀደም ብለው ወጥተው ተቀምጠዋል ። አቡነ ሉቃስ ግን

---

1 ብ.ጌ. ጎሩይ ፣ ከንግሥተ ሳባ እስከ ዐድዋ ጦርነት ፣ ገጽ 142 143 ።

አስታርቃለሁ ብለው ወደ ተራራው አልወጡም ፤ ቀጥለውም ወደ ዐፄ ዮሐንስ ሠፈር ሔደው ተቀመጡ ።

ካቶ ዐጥሜም ከብላቴን ጌታ ጎሩይም የበለጠ ስላፄ ዮሐንስ የጐጃም ወረራ በቂ ዝርዝር የሚሰጡን አለቃ ተክለ ሥላሴ ዋቅጅራ እንደ ልማዳቸው አንቱታ ሳይጨምሩ እንደዚህ ብለው በጽሑፍ አስፍረውት ይገኛል ።

. . .ዐፄ ዮሐንስ ጉዛምን ላይ ሠፍሮ እምባውን (ሙተራን) ሊሰብር በጭምትና በማይ እፋፍ መድፍ ጠመደ ።ግን አልሆነለትም ኃይለኛው መድፍ ጀብላን እያለፈ ከአባይ በረሀ ወደቀ ቀላሉም መድፍ የእምባውን ገደል እየመታ ቀረ ። ያን ጊዜ የንጉሥ ተክለ ሃይማኖት የመድፍ የዘበኛ አለቃ ባሻ አስናቀ የሚባል ነበረ ። ጅብላ ሆኖ ጭምት ላይ ከተጠመደው(የተጠመደውን) መድፍ ተመልከቶ ቢተኩስ የመድፉ አረር (ጥይት) በመድፉ እፍ ገብቶ ከነመንኩራኩሩ የኋሊት ገልብጦ ጥሎ ተኳሹን ጨምሮ ገደለው ። ባላንባራስ ጊዮርጊስ የሚባል ዝግና የግሪክ ሰው ነበረ ። * እርሱ ደግሞ ብዙ ትግሬ ገደለ ። ከዚህ በኋላ ዐፄ ዮሐንስ ጭምት አፋፍ መቀመጡን ተወ ” ካሉ በኋላ ፣ ጸሐፊው ያፄ ዮሐንስ ወታደር በጉዛምንና በማቻከል የተገኘውን የቤተ ክርስቲያኑን ሳንቃ እየነቀለ እያወጣ በጭምት አፋፍ የጥይት ማብረጃ ለማድረግ ተራውን (ተርታውን) እቁም ፣ ማገሩን እየፈለጠ ማንደዱ ፣ ታቦቱንም ከመንበሩ እያወጣ በየሜዳው በጣለው ጊዜ በንዴት ጳጳሱ አቡነ ሉቃስ ፣ “ደርቡሽን አጠፋለሁ ብዬ መጣሁ ያልከው ለጐጃም እንተ ደርቡሽ ሆንክ” ብለው ዐፄ ዮሐንስን መቆጣታቸውን ፣ ወደ አምባው ሌሊት ሰብረው እንዲገቡ በጨረቃ የተላኩት ያፄ ዮሐንስ ወታደሮች አሳባቸውን ተከላካዮቹ በጠቋሚ ደርሰውበት ከላይ ናዳ እየሰደዱ ብዙ የትግሬ ወታደር እንደፈጁ ፣ ንጉሥ ነገሥቱ በዚሁ ተናደው ብዙ ጭፍራ ሰደው ጐጃምን ከፉኛ ማዘረፋቸውን ፣በዚህ ጊዜ ከንጉሥ ተክለ ሃይማኖት ዝግኖች አንዱ እምባ (ሙተራ) ውስጥ ያልገቡት ደጃዝማች ወዳጄ መርጡለ ማርያምን እንዳትበዘበዝ ተከላክለው እንዳዳኑ ከተረኩ በኋላ ፣ በዚሁ በጦርነቱ ሰዓት ልብሷ የተገፈፈባትና ከብቶቿ የታረዱባት አንዲት የጐጃም አልቃሽ ፣

“በላይኛው ጌታ በባልንጀራዎ ፣
በቅዱስ ሚካኤል ቢጋሻ ዣግሬዎ

* ጊዮርጊስ የነወደዘር አበሻ አባት ናቸው ። ባፄ ቴዎድሮስ ዘመን መጥተው ባፄ ዮሐንስም በንጉሥ ምኒልክም ዘንድ የታወቁ ነበሩ ።

በጽላተ ሙሴ በነጭ አበዛም *
ጐጃምን ይግሩት ፈሪም አንልም”

ብላ መግጠሟን ጽፈውታል ። [1]

በበኩላቸው ብላቴን ጌታ ጎሩይም፡-

“ዐፄ ዮሐንስ ፣ ንጉሥ ተክለ ሃይማኖት የተደበቁበትን አምባ (ተራራ)በመድፍ ማፈራረስ ሲያቅታቸው ተናደው አገሩን ጐጃምን ያጠፉት ዝምር ። በሌላው ሥፍራ ይቅርና ጐጃሜው ከመከራ የሚድን እየመሰለው ገንዘቡን እየያዘ በየቤተ ክርስቲያኑ እየተማጠነ ቢገባ ፣ የትግሬው ወታደር በኃይል እየገባ ገንዘቡን እየቀማ እምቢ ያለውንም እየገደለው ይወጣ ነበር ። ”

ሲሉ አመልክተዋል ። [2]

መቼም በሥልጣኔ ኋላ ቀር በሆኑ አገሮች ፣ በተለይ በባለ ጉልተኞች ዘመን ጉልተኛ መስፍን ባጠፋ ጊዜ ይኸውም ማለት በሸፈተ ቁጥር የርሱን ጥፋት በቀጥታ ከፋዩ በጉልት አገሩ ውስጥ የሚገኘው ሕዝብ ነበር ። በፈረንጆችም “መስፍኑ ሲያጠፋ ኩርኩም የሚቀምሰው የልፍኝ አሽከሩ ነው” እየተባለ ይተረታል ። አሁንም ንጉሥ ተክለ ሃይማኖት ከምኒልክ ጋር አድመው በከዱ ፣ እርሳቸው በሙተራ ተራራ ተሸሽገው ሕይወታቸውን ከማናቸውም እደጋ ሲያድኑ ፣ ነዋሪው ሕዝብ ሴቱ ሳይቀር በሚያሳዝን እኳኋን ባልገባበትና በማያውቀው ነገር የዘረፋውንና የግድያውን ሥቃይ ተቀበለ ። የጌታውን ክዳት ሳያውቅና ሳይሰማ ፣ ከነገሩ ሳይገባ ዝም ብሎ የተቀመጠ በተግባርና በአሳብ እንደ ተባበረ ተቆጥሮ ይኸን የመሰለ ግፍና ሥቃይ ደርሶበታል ። የጌታውን ሽፍትነት እምቢ አልደግፍም ብሎ ጌታውን የተቃወመ ወታደር ፣ ባላገርና ነጋዴ ቢኖር ደግሞ በዚህ የተነሣ የሚደርስበት መዘዝ ከዚህ የባሰ ነበር ። በጌታው ትእዛዝ የዘመተ ወታደር ጌትዮው ሲሸነፍ ፣ የምርኮኝነት ዕጣውን እንደ ማራኪው የመንፈስ ሁኔታ በሞት በእሰራት የቀረው ቢቀር በግዞት ይከፍላል ። ጌታውን ያልተከተለ ወታደር ደግሞ ፣ ከኃዲ ዐመጸኛ ተብሎ ዕድሉ ከምርኮኝነት የባሰ ነበር ። ይህ ሁኔታ በኢትዮጵያ ብቻ ሳይሆን ኋላ ቀር በሆኑ ወይም የዲክታተር አገዛዝ ባለበት አገር ሁሉ ሲደረግ የኖረ ነበር ፤ ወደፊትም ይኖር ይሆናል ።

* ነጭ እንጀራ ጋጋሪም ለማለት ነው ።

1 ያለቃ ተክለ ሥላሴ የእጅ ጽሑፍ ገጽ 133—135 ።

2 ብ.ጄ. ጎሩይ ፣ ከንግሥተ ሳባ እስከ ዐድዋ መርኃት ፣ ገጽ 143 ።

ያለዚያ ግን ፥ ሕቋን መንገድ ያሰብን እንደሆን ፥ ንጉሥ ተከለ ሃይማኖት የንጉሠ ነገሥቱን የጦር ኃይል ለመመለስ እንደማይችሉ እያወቁት ለምን ከዱ ? ከከዱና ኃይላቸውን ከተማሙ ንጉሠ ነገሥቱ ለውጊያ ሲመጡባቸው የሚችሉትን ያህል ተቆራቁሰው አልሆን ሲል ወደ ሸዋ በመሸሽ የሕዝባቸውን ሥቃይ ለማቅለል በቻሉ ነበር ። ባፄ ዮሐንስም በኩል በከዳተኝነት የበደሉት ሁለቱ ነገሥታት ሲሆኑ በተቻለ እነሱን በማናቸውም ረገድ ይዙም ፥ ሳይዙም መቅጣት ሲገባ በነገሩ የሌለበትን ባላገር ሚታደር ማዘረፍና ማስገደል እንደማይገባ ግልጽ ሲሆን ፥ ደግሞ ባሁኑ ጠላት በሰሜን ምዕራብና በሰሜን ምሥራቅ አገራቱን በሚያዋክብበት ሰዓት ምንም ዐይነት በደል ቢደርስ የሁለቱ ነገሥታት መክዳት ኃላፊነቱ የከበደ መሆኑን እንገነዘባለን ።

ምኒልክ ፥ ከጉጃም ዘመቻ ቀጥሎ ንጉሠ ነገሥቱ ወደ ሸዋ መዝመታቸውን በማመን ፥ በማዛታቸው ጦራቸውን በመሰብሰብና በማደራጀት ላይ ይገኙ ነበር ። ለርዳታ ወደ ጉጃም ያልዘለቁበት ምክንያት በነሐሴ ወር ላይ አባይ ወንዝ ሞልቶ ስለማያሻግር ነው የሚሉ ሰበብ አግኝተዋል ። አባይ ባይሞላም ከአምባጫራ መልስ በኋላ የበተኑትን ጦር ሰብስበው እርሳቸው በቅድሚያ ሳይመክቱ ሙታራ ተራራ የተቀመጡትን ወዳጃቸውን ይታደጋሉ ማለት ዘበት ነው ። ነገር ግን ፥ ምንም ወደ ጉጃም ባይዘልቁ ራስ ሚካኤል ከንጉሠ ነገሥቱ ጋር ጉጃምን ለመውጋት መሔዳቸውን ፥ በዚያም ጉጃምን መቆጣጠራቸውን ሲሰሙ ፥ ምኒልክ ደግሞ በበኩላቸው ወደ ወሎ ደጃች መንገሻ አቲከም ፥ ደጃች ወሌ ብጡልን ፥ ደጃች ወልዴ አሻግሬን ልከው በዚያ ያሉትን የራስ ሚካኤልን ሰዎች በማስጠታት ላይ ነበሩ ። እነርሱንም ሲያይ ቦርኒ አባ ጉዳ የሚባለው የቦረና ባላባት በነዳደጃች መንገሻ አቲከም ድጋፍ ራስ ሚካኤል ብዙ ሀብታቸውን በመቅደላ አፋፍ እስከ ቀምጠው ለጥቂት ትተውት የሔዱትን ልጃቸውን በውጊያ ከመቅደላ ላይ ሊያባርረው ችሏል ።

ከውጊያውና ከዘረፋው በኋላ ፥ ንጉሥ ተከለ ሃይማኖት እንዲገቡ በንጉሠ ነገሥቱ ተጠይቀው እምቢ ስለአሉ የጎጃምን ግዛት ለራስ ሚካኤል ለማስተላለፍና የንጉሥነቱንም ማዕረግ ከተከለ ሃይማኖት ገፈው ለኘሁ ለራስ ሚካኤል ለመስጠት አስበው ነበር ይባላል ። ነገር ግን ፥ ንጉሥ ተከለ ሃይማኖት ባንድ ወገን ንጉሥ ምኒልክ ለእርዳታ እስመምጣታቸውን በሌላ ወገን የሕዝባቸውን መዘረፍና መገደል በርሳቸው ሽፍትነት ምክንያት መሆኑን ስለ ተረዱት ፥ በመጨረሻ በለቡን ሉታስ አማካይነት ተላልከው ላያስሩአቸው ቃል እስገብተው ወደ ዐፄ ዮሐንስ ንብተው እጃቸውን ሰጡ ። 1

1 ዝ.ጌ. ጎፋይ ፥ ክንግሥተ ሳባ እስከ ፀድዋ ፥ ገጽ 133—144 ።



ምዕራፍ ዐርባ ሰባት

የንጉሥ ምኒልክና የኢጣሊያ መንግሥት ወዳጅነት እየጠበቀ መሔድ

ንጉሥ ምኒልክ ፥ "በመጣችሁበት መንገድ ተመለሱ" የሚለው የንጉሥ ነገሥቱ ደብዳቤ ከደረሳቸው ወዲህ ጠቡ እየከረረ መሔዱን በመገንዘብ ፥ ቀደም ብሎ የኢጣሊያ መንግሥት ደንበኛ ወኪል ለሆነው ለአንቶኔሊ እዚያው አምባሜራ እንዳሉ በግንቦት 9 ቀን 1880 ዓ.ም. "ወደ እንጦጦ እንደ ደረስሁ ወደ ኢጣልያ አገር የምልክህ ብርቱ ጉዳይ አለኝና እንጦጦ ሆነህ ተዘጋጅተህ ጠብቀኝ" የሚል ደብዳቤ ጻፉለት ። እርሱም ከኢጣልያ ንጉሥ ተወክሎ ከመጣ ዠምሮ ምኒልክንና ዮሐንስን ሰማጣላት ሁሉንም ነገር እየሰለለ ፥ ታጥቆ ይጠብቅ ነበርና ይኸ ደብዳቤ ሲደርሰው በሁሉም ተዘጋጅቶ ሲጠብቃቸው በሰኔ 22 ቀን እንጦጦ ገቡ ።

አንቶኔሊ እንደሚለው ፥ በደረሱ በሦስተኛው ቀን አስጠርተው አስተርጓሚው አለቃ ዮሴፍ ባሉበት ቄስና ወንጌል አስመጥተው ፥ "የም ነግርህ ነገር አለና ምስጢሩን ለሰው እንዳታወጣ ማልልኝ" ብለው እንደ ኢትዮጵያ ደንብ በወንጌል እንዳስማሉትና አሱም እሺ ብሎ መሐላውን እንደ ፈጸመ ፥ አስማዩ ቄስ ከወጣ በኋላ ዐፄ ዮሐንስ የጉጃም ጦር በደርቡሾች ከተሸነፈ በኋላ እርሳቸውን ወደ ጐንደር ጠርተዋቸው ሔደው እስከዚያ ጊዜ ድረስ የእምነትና የወዳጅነት ግንኙነት ከንጉሥ ነገሥቱ ጋር እንደ ነበራቸው ከሰሐጢ መልስ ግን ፥ በእርሳቸው ላይ ያላቸው እምነት ተለውጦ እንደ ተጣሏቸውና ቀድሞ የተስማሙበትንም የመተማመን መሐላ አፍርሰው እንደ በደሏቸው ፥ ስለዚህም እሁን ከዐፄ ዮሐንስ ጋር ጠቡ ግልጽ ስለሆነ ፥ የኢጣልያ መንግሥት ዐሥር ሺ የሬሚንግተን ጠመንጃና እራት ሙቶ ሺ የውተርሊ ጥይት በቶሎ በአሰብ በኩል እንዲልክላቸው ይህም የጦር መሣሪያ ሲደርሳቸው በዚህ መሣሪያ ኢጣልያኖችን ይጐዱበታል ተብለው እንዳይጠረጥሩ ይልቅስ በዚህ ፈንታ እንዲያውም በዶጋሊ የሞቱትን የኢጣሊያኖች ደም እንደሚበቀሉ በቃል አረጋግጠው ወዲያውም ንጉሥ ተክለ ሃይማኖት ሰራሱ ለአንቶኔሊ ሰኔ 8 ቀን 1880 ዓ.ም. የጻፉለትን ደብዳቤ እንዳስረከቡት ይገልጻል ። የደብዳቤው ቃል ቀጥሎ ያሰው ነው።

"ከኢጣልያ መንግሥት ጋር ያለኝን ዝምድና የምታውቀው ነው። ኮንቲ ሳሊምቤኒ በሲኞር ቢያንኪ ጊዜ ተጀምሮ የነበረውን ወዳጅነት ወደ ፍጻሜ ለማድረስ በመሞከሩ እስራትና ውርስ ደርሶበታል ። * አሁን ግን ፥ የኔን ሐሳብ ሁሉ ከንጉሥ ምኒልክ ትሰማዋለህ ይህን ማህተሜን የላኩልህ በንጉሥ ምኒልክ በኩል የላኩልህን መልእክት እንደ ምታምንና ጥርጣሬ እንዳይገባህ ነው ። "

እንግዲህ የራሳቸውንና የንጉሥ ተክለ ሃይማኖትን በሕብረት መክዳት ለወኪሉ ለአንቶኔሊ እንዶ ገለጹለትና እርሱም በቶሎ ወደ አገሩ ሔዶ እላይ የተጠቀሰውን የጦር መሣሪያ በቶሎ ይዞ እንዲመጣ እደራ ብለውታል ። ወደ ኢጣልያ አገርም ሲሔድ ስለዚሁ ጉዳይ ለኢጣልያ ንጉሥ ለኡምቤርቶ ቀዳማዊ ሰኔ 30 ቀን 1880 ዓ. ም. የተጻፈ ደብዳቤ ሰጥተውታል ።

በደብዳቤው ውስጥ የሠፈረው ታሪካዊነት ያለው ስለሆነ ፥ ከአድራሻና ከሰላምታው በቀር በሙሉ እንደሚከተለው አስፍረነዋል ።

"በ12 ጥር በተጻፈ ደብዳቤዎ የርስዎን ቃል ለማስታወቅ ኮንት አንቶኔሊ ከኔ ዘንድ እንዲኖር ስለ አስታወቁኝ እጅግ ደስ አለኝ ። ንጉሥ ሲልኩብኝ ኮንት አንቶኔሊ የታመነውን ሉሌዬን ሰርስዎና ለኔ ነፍስ የሚበጀውን ብናስይዘው የታመነ ነውና አይጠርጥሩት ብለው ላኩብኝ ።[1]

"አሁን ግን ይህ የታመነ ሰው እኔ ቃል ለቃል ልነግርዎ የሚገባኝን ነገር ሁሉ እንዲነግርዎ ወደርስዎ ልኬዋለሁ ። ነገሩም ይህ ነው። ያልታሰበ ነገር ተነስቶ መንግሥቴን የሚያውክብኝ ሆነ ። በሰዎች ልቡና ውስጥ ያለውን የሚመረምር እግዚአብሔር ብቻ ነው ። በርስዎና በእኛ ሆይ መሀል የክርስቲያን ነገሥታት ሐሳብ ከቀሩት ይበልጥ ደስ ይለው ዘንድ በሚገባው ሰው (ዮሐንስ) ፊት ክፉ ነገር ሆኖ ታዬ ። አሁን ዛሬ ባየው ንጉሠ ነገሥት ዮሐንስ ከኢጣልያ መንግሥት ጋር ተስማምቶ በምጥዋ በኩል ጦር አስወጥቶ (እስመጥቶ) ሊያስወጋኝ የመከረ ንጉሥ ምኒልክ ነውና ብለው አገሬን መጥተው ለመውጋት ያስፈራሩኝ ጀመር ። እኔም ከእንግዲህ ወዲህ ባገሬ እመክታለሁ ብዬ ሆዴ ቆርጪል ። ነገር ግን ንጉሥ ይገዙኝ (ያግዙኝ) ባለፈው ዓመት በጥቅምት ከኮንት አንቶኔሊ ጋራ ከኢጣልያ መንግሥት ፍቅሬን አሳፈርስም ብዬ ተዋውዬ ደብዳቤ እትሚ ሰጥቼው ነበር ። ኮንት አንቶኔሊም ደግሞ የኢጣሊያ መንግሥት 5000 ሬሚንግቶን ይሰድልዎታል ብሎኝ ነበር ። ንጉሥም በደብዳቤዎ ኮንት አንቶኔሊ ያደረገውን መቀበልዎን ላኩብኝ እንዲህ ከሆነ አገሬን መክቼ ያዳንሁ እንደሆነ የፈሰሰውን በዶጋሊ የዜጎችዎን ደም ለመመለስ ያገለግልዎታል ሐረርጌ ላይ የዜጐችዎ ደም በፈሰሰበት አገር እንደረዳኝ ዛሬም ይረዳኛል ብዬ ተስፋ አለኝ ። ዛሬ ብቻ የንጉሥ ረዳትነት ይፍጠንልኝ አሁን ፈጥኖ ነፍጥ ይምጣልኝ ፥ ነፍጡም ቢያንስ ቢያንስ ከዐሥር ሺህ ሰናድር ያነሰ አይሁን ብኝ ። ይህም ነፍጥ አገሬን ስለማዳን ለመመከት ነው እንጂ ኢጣልያኖችን ለመውጋት ይሆናል ብለው እንዳይጠረጥሩኝ ምዬልዎታለሁ ። በደብዳቤ ብናደርገው ይበዛል ብዬ ኮንት አንቶኔሊ ቃል በቃል እንዲነግርዎ ብዙ ነገር እሜውቼዋለሁ ። ይህን ሁሉ መናገሬ እንደ ወንድም ነው ። ለኮንት አንቶኔሊ ስነግረው በቅዱስ ወንጌል በቅዱስ መስቀል አምዬ ነውና እርሱ የሚነግርዎን የኔን ነገር ሁሉ ይመኑልኝ ። ቃሉንም ሰምተው ለመስከረም ሸዋ እንዲገባልኝ ያድርጉልኝ ። ይህ ንገም ነፍጥ ይምጣልኝ ስላልሁ ለኮንት አንቶኔሊ ስለዛሬ ጭንቅ የኢጣልያ መንግሥት ገዝቶ ያበድረኝና መንግሥት የሰጠውን (ያቀረበውን) ቁጋ ጓላ አሰብ ድረስ እከፍላለሁ ማለቴ ነው እንጂ የኢጣልያ መንግሥት እንዲያው ይስጠኝ ማለቴ አይደለም ብዬ ነግሬዋለሁ ። እግዚአብሔር በረዳትነቱ ዕድሜያችን ልክ ፍቅራችን እንዲጠና ለልጅ ልጃችንም ርስት እንዲሆን ያድርገው ። በሰኔ 30 ቀን 1880 ዓ.ም በአንጦጦ ከተማ"[1]

በዚህ ዐይነት ፥ ንጉሥ ምኒልክ እስካሁን ከዐፄ ዮሐንስ ጋር የጋ ብቻ ዝምድና የተበረዘበትን የድብብቆሽ ጠብ አሁን በገሃድ ገልጸው ከኢጣልያ መንግሥት ጋር ረገብ አድርገው ይዘውት የነበረውን የወዳጅነትና የፖለቲካ ግንኙነት አሁን እንደ ኢትዮጵያ ልግድ በወን ጌልና በመስቀል መሐላ ባዲስ ኃይል ቀስቅሰው ለግጥበት ፈልገዋል። እንደዚህ ረገብ አድርገው ይዘውት የቆዩትን ዝምድና አሁን የፈጠኑትና መሣሪያውንም በጥድፊያ እንዲያርሳቸው ለመለመን ያስገደዳቸው

---

* ተክለ ሃይማኖት ይሽን የጠቀሱት በዶጋሊ ጦርነት ዋዜማ ሳሊምቤኒ ከነኮሎኔል ቺያና ጋር ወደ አሥመራ ዘልቆ ሳለ መሐንዲስ ነኝ ብሎ ሲያታልል በራስ አሉላ ትዕዛዝ ታስሮ የነበረውን ነው ።ከዚያ በፊት ይሽው ሳሊምቤኒ የአባይን ድልድይ እሠራለሁ ብሎ ተስፋ ሰጥቶ ነበር ።

1 L'Italia in Africa... (1888—89) No. 95, p. 101.

* ኮንቲ ፖሮ የሚባለውን የኢጣልያ አገር ሙርማሪ የአሚር አብዱላዚ ሰዎች ገድለው ስለነበረ ፥ እርሳቸው አብዱላዚን እጅንፈው ሐረርን በያዙ ጊዜ እንዶ መበቀል ቆጥረውታል ። እንደ መበቀል የቈጠሩት ግን አሁን ነው ።

1 C. Rosseti, Documenti Amharici - Guidi Storia Diplomatica... p. 305.

ክጉጃም ወረራና ብዝበዛ በኋላ ፥ ቀጥሎ ከብዶ ሊመጣ የተዘጋጀው የን
ጉሥ ነገሥቱ የጦርነት ዳመና በራሳቸውና በመደበኛ ግዛታቸው በሸዋ
ላይ ስለ አንጣበበ ነው ። ከ፴ሥር ዓመት በፊት ያለውዱታ በግዱታ እን
ዳደረጉት ሁሉ ፥ አሁን ሁለተኛ ወዳጄ ዮሐንስ ቀርበው እጅ ነሥተው
ላለመገበር በአሳባቸው ሲወስኑ ፥ እስፈሪውንና ድል አድራጊውን
የንጉሠ ነገሥቱን ጦር ለመመለስ የሚችሉት በጦር መሣሪያ ብዛት
መሆኑን ስለተረዱትና ባሁኑም ጊዜ ከእንግሊዝም ከፈረንሳይም ይልቅ
ለጥቅሙ ሲል የጦር መሣሪያ ሊያቀብላቸው የሚችለው የኢጣልያ
መንግሥት ብቻ መሆኑ ስለ ገባቸው ነው ።

መቼም ንጉሥ ምኒልክ ከምጥዋ መያዝ በፊት ካለው ጊዜ ጀምሮ
ከፈረንሳይና ከእንግሊዝ የበለጠ ከኢጣልያ መሪዎች ጋር የሚያደርጉት
የደብዳቤና የገጸ በረከት ልውውጥ በርከት ያለ መሆኑ አይጠረጠርም ።
ነገር ግን ፥ ባፄ ዮሐንስ ዘንድ እንደታሙት በኢጣልያ ወዳ ምጥዋ አገ
ባብ ላይ ግን በፍጹም እንደሌሉበት የታወቀ ነው ። ይኸንኑም የኢ
ጣልያኖቹ ጸሐፊዎች ሳይቀሩ በየመጽሐፋቸው አረጋግጠዋል ። [1]
የኢጣልያን ወታደር ምጥዋ መግባት ወሬውን በደብዳቤ የተረዱት
ሐረርጌን ድል አድርገው ወደ እንጦጦ ሲመለሱ ከንጉሠ ነገሥቱ
ደብዳቤ መሆኑን በዚህም ምክንያት "ምንድነው ነገሩ" ብለው አንቶ
ኔሊን ቢጠይቁት ፥ እሱም የሚያውቀው ነገር አለመኖሩን ገልጾ
ወደ መንግሥቱ መሪዎች ለጥያቄ መጻፉን ከዚህ በፊት አመልክተናል ።

አሁን ባላደረጉት ነገር ፥ "ጣልያንን ያስመጡ ንጉሥ ምኒልክ
ናቸው" የሚለው ወሬ ባፄ ዮሐንስ ቤተ መንግሥት ገኖ መወራቱን
ከየወዳጆቻቸው እንደ ሰሙት በዚያው አቅራቢያ በመቀሌ ይልቁንም
ወደ ደብረ ታቦር ጠርተው ለጤናም ይሁን ለወቀሳ ሳያነጋግሩአ
ቸው እንዲሁ በደፈናው ፥ "በመጣህበት ተመለስ" ማለታቸው ግልጽ
ጠብ መሆኑ ስለ ተሰማቸው ፥ በልባቸው ቂማቸውን ይዘው በጎጃም ዐል
ፈው ንጉሥ ተክለ ሃይማኖትን አስከድተው ወደ ሸዋም ሲገቡ ይኸ
ንኑ ለመኳንንቶቻቸው ለነራስ ዳርጌም ፥ ለነአቴጌ ጣይቱም አዋይተው
"ወደፊት ላፄ ዮሐንስ አልገብርም" ብለው ለወሰኑት ውሳኔ እንዲ
ተባበሩ አድርገዋል ።

ኮንት አንቶኔሊ እንደሚለው ፥ ቀደም ባለው ጊዜ ውስጥ እቴጌ
ጣይቱና አንዳንድ መኳንንቶች ከኢጣልያ ጋር ስላገር ነጻነት የተሰለ
ቆትን ዐፄ ዮሐንስን መርዳት አለብን የሚሉት ሁሉ ፥ አሁን ምኒልክ

1 A. Del Boca, Gli Italiani in Africa Orientale, p. 305.

ከቤጌምድርና ከጉጃም ከተመለሱ ወዲህ ዮሐንስን በመጥላት ሁሉም
በምኒልክ ዙሪያ ተባብረዋል ። በእርግጥም ቀድሞውንም ባይቀርም
ከዚህ ጊዜ ጀምሮ ምኒልክና ኡምቤርቶ ደብዳቤና ገጸ በረከት እየተ
ለዋወጡ የበለጠ ሲወዳጁ ፥ ጣይቱና የኢጣልያ ንጉሥ የኡምቤርቶ
ባለቤት ማርጌትም የወዳጅነት ደብዳቤ በመለዋወጥ ላይ ነበሩ ።
እንኳን እነሱ መኳንንቱ እነራስ ጉበና ፥ እነራስ መኰንን ፥ እነ አዛዥ
ወልደ ጻድቅ በአንቶኔሊ አማካይነት ከነከሪስፒ ጋር የወዳጅነት ደብ
ዳቤ መጻጻፍ ዠምረው ነበር ። ለነዚህም ሁሉ ወደፊት እንደም
ናነበው በልዩ ልዩ መልክ ገጸ በረከቱ ሲላክ ከዚህም ወደነኛ ይሔ
ዳል ።

የዮሐንስና የምኒልክ መተባበር ፥ ለኢጣሊያ የቅኝ አገር አገ
ባብ እንቅፋት በሆነው መጠን የሁለቱ መጣላት ከዚያም ዐልፎ
ሁለቱ እርስ በርሳቸው ተዋግተው መዳከማቸው ሰፊ የመግቢያ በር
እንደሚያስገኝ በማሰብ ፥ ጠቅላይ ሚኒስትሩንና የወጪ ጉዳይንም ሚኒ
ቴር በተጠባባቂነት የሚመራው ክሪስፒ ከጦር ሚኒስትሩ ከቤርቶሌ
ቪያሌ ጋር በመተባበር በምኒልክ ቤተ መንግሥት ስለነበረው ሁኔታ
በአዲስ አበባ አንቶኔሊና ትራቬርሲ ፥ በሐረር በደጃዝማች መኰንን
ዘንድ የተቀመጠው ቺዛሬ ኔራሲኒ ፥ በምጥዋ ግንባር ያለው የጦሩ
ጠቅላይ አዛዥ ጌኔራል ባልዲሴራ ፥ በሐማሴን ፥ በሠራዬ ፥ በአከለ
ጉዛይ ፥ በቦጐስ ፥ በሐባብ ፥ በመንሳና በቤኒአሚር ስለሚሆነው ፥ ከዚ
ያም ዐልፎ በቤጌምድር ፥ በጉጃምና በወሎ በንጉሠ ነገሥቱ አካባቢ
ስለአለው ሁኔታ ከየስላዮቻቸው ወሬ እያጠናቀሩ በትጋት ወደ ሮማ
በራፖር ወይም በቴሌግራም እንዲያስተላልፉ ታዘው ነበር ።

ለነዚህ ሁሉ በተለይ ለምጥዋው አስተዳዳሪ የተሰጠው መመሪያ
በተቻለ መጠን እስላሙንና ክርስቲያኑን ማጋጨት ፥ ከንጉሠ ነገሥቱም
ከነራስ አሉላም እየተጣሉ ወደነርሱ የሚጠጉትን ሁሉ ሹመትና የጦር
መሣሪያ ከጥሬ ገንዘብ ጋር እየሰጡ ማበረታታትና ያፄ ዮሐንስን መን
ግሥት ማዳከም ፥ ከእስላሙም ከክርስቲያኑም መካከል ወታደር እየ
መለመሉ ቀለብ እየሰጡ ልብስ እያለበሱ ለውጊያ ማደራጀት ነበር ።

ስለዚህም ፥ ባለፈው ካፄ ዮሐንስ ከድተው ወደነርሱ የመጡት
ደጃች ደብብ አርአያ በሰሐጢው ዘመቻ ጊዜ ባባታቸው ምክር ከጠ
ላት ጋር ሆኜ አገሬን አልወጋም ብለው ላፄ ዮሐንስ መጥተው ከተ
ደረቡ ወዲህ ፥ አሁን ደግሞ ተመልሰው ለኢጣልያኖቹ ሲገቡ ባለ
ፈው ሥራቸው ተቀይመው አንቀበልህም አላሉዋቸውም ። 'እንኳን
ደህና መጣህ' በማለት እንደገና የጦር መሣሪያና ጥይት እየመጠኑ
በመስጠት የነጋሢነት ዓላማቸውን የሚደግፉ እየመሰሉ ፥ በነርሱም

አማካይነት ለመንግሥት አብቁኝ እያሉ በአደኑ ገሹ በኩል ከእን
ግሊዝ መንግሥት ጋር እንዲጸጸቱ አድርገዋቸዋል ። የእንግሊዝ መ
ግሥት ግን ለደብብ ምኞት ምንም ዐይነት ዋጋ ባለመስጠት ለጥያ
ቄያቸው መልስ እንኳን አላገኙም ። እዚያው ከኢጣልያ ባገኙት መ
ሪያ ግን ፣ ደብብ በየካቲት ወር መጀመሪያ (1881 ዓ.ም.) የራስ አሉላን
እማች ደጃች ኃይለ ሥላሴን በአዲቦሮ ላይ ተዋግተው መግደላ
ቸውንና ወደፊትም ዐፄ ዮሐንስ ከነጦራቸው ቤጌምድርና ጉጃም ባሉ
በት ሰዓት በኢጣልያኖቹ እርዳታ ከሐማሴን ዐልፈው እከሱምንና
ዐድዋን ለመያዝ መዘጋጀታቸውን ጣልያኖቹም አሥመራን እንዲይዙ
መጋበዛቸውን ዤኔራል ባልዲሠራ ለጦር ሚኒስትሩ የካቲት 1881
ዓ.ም. ባስተላለፈው የቴሌግራም ቃል ገልጸታል ። [1]

እንደዚሁም ፣ የንጉሠ ነገሥቱ የክርስትና ልጅ የወሎው ባላባት
ራስ ሚካኤል ዐበበኩላቸው ፣ "ምናልባት ፈረንጅ ጥበበኛ ነው ፣ ኃይለኛ
ነው ፣ ዐፄ ዮሐንስን አሸንፎ ኢትዮጵያን የወረረ እንደሆነ እንዳልጠቃ
በሚል ሥጋት ለአንቶኔሊ ፣ "እኔም ከኢጣልያ መንግሥት ጋር ተባባሪ
ነኝ" የሚል የቃል መልእክት በዳዊ ሰዎች እጅ ለባልዲሠራ በላኩበት
ጊዜ አላባቸውን በጽሑፍ አድርገው በመሐመድ አንፋሪ አማች በአ
ብዱልራሀማን እጅ ይላኩብኝ ካላቸው ወዲህ በጽሕፈት ማድረጉን
እልደፈሩም ። ይኸውም ምናልባት የጽሑፉ ደብዳቤ መንገድ ላይ
ወድቆ ባዔ ዮሐንስ ሰዎች እጅ የተገኘ እንደሆነ አደጋ እንዳያመጣ
ባቸው ለመጠንቀቅ ይሆናል ።

ቢሆንም ፣ አንቶኔሊ በጥብቅ የሚከታተለው ከሌሎቹ ሁሉ የበ
ለጠ ምኒልክን ከዮሐንስ ጋር የማጣላቱንና የማዋጋቱን ጉዳይ ነበር ።
ከምኒልክ በምስጢር ተነጋግሮ ለአምቤርቶ የተጻፈውን የጦር መሣ
ሪያ በሚያስቸኩል የሚጠይቀውን የምኒልክን ደብዳቤ ተቀብሎ ከመ
ላኩም በፊት ፣ በላከበትም ጊዜና ከላከም በኋላ በትጋት የኢጣልያን
ባለሥልጣኖችን አጥብቆ በመወትወት የሚያላስበው ፡-

1ኛ/ ያሁኑ የምኒልክና የዮሐንስ የከረረ ጠብ ለኢጣልያ በሰሜን
በኩል ስለሚያስበው የመስፋፋት ዓላማ ምቹ ሁኔታን ስለፈ
ጠረ ፣

2ኛ/ በሁለቱ ነጋሢያን መካከል ተሞክሮ የነበረው የወይዘሮ ዘው
ዲቱና የራስ አርአያ የጋብቻ ዝምድና አሁን በአርአያ መሞት
ስለ ተቋረጠ ፣

3ኛ/ ባሁኑ ጊዜ ዐፄ ዮሐንስ ከጉጃም በኋላ ወደ ሸዋ ለመዝመት
ስለአሰቡ ፣ ምኒልክም ለመመከት ከልብ ስለቆረጡ ፣ የጠየቁት
የጦር መሣሪያ በአሰብ በኩል ሳይዘገይ ይላክላቸው የሚል
ነበር ። ለጠቅላይ ሚኒስትሩ መሣሪያው ለምኒልክ እንዲደርስ
በላከው ደብዳቤ ላይ አሳቡን ሲደመድም፡-

"... ምኒልክ ለመዋጋት የሰጡትን ቃል በሙሉ እንደሚፈጽሙ
ከልቤ ባልረዳው ኖሮ እንደዚህ አድርጌ አጥብቄ በመጻፍ መሣሪያው
እንዲላክ አልጎተጉትም ነበር ። ኢጣልያ ከሁለቱ ነገሥታት ውጊያ
የምታገኘው ጥቅም በቀላሉ የሚገመት አይደለም ። ምኒልክ የኛ የታ
መነ የቃል ኪዳን ጓደኛ ሆኗል ። እሱም በቀላሉ ዮሐንስን ሊያዳክምልን
ችሎታ አለው ። የሸዋይቱ ንግሥት ጣይቱ ራሷ ቀደም ብላ ለዮሐንስ
ታዳላ የነበረችው ፣ አሁን ዋና ጠላት መሆኗን ራሷ ገልጣልኛለች ።
ዛሬ የሸዋ ሰው ሁሉ ተስፋው በኢጣልያ መሆኑን አረጋግጣለሁ ።"[1]

ቀጥሎ በሐምሌ ወር ወደ ሮማ ደርሶ ለጠቅላይ ሚኒስትሩ ባቀ
ረበው ራፖር ውስጥ የሸዋን ብቻ ሳይሆን የሐረርን ፣ የአሮሞን እገር፣
የጐጃምንና የቤጌምድርን ሁሉ ሁኔታ በደንብ ማጥናቱን ፣ ኢትዮጵያን
ለቆ ወደ ሮማ ሲመጣ የነበረው ሁኔታ የከረመቱ ጊዜ በጥቅምትና
በኅዳር ሲያልቅ ዮሐንስ ወደ ሸዋ ሔደው ምኒልክን ለመውጋት መቁ
ረጣቸውን ፣ ምኒልክም ከኛ ዐሥሩን ሺህ ጠበንጃ ፣ አራት መቶውን
ሺህ ጥይት ካገኙ ለመመከት መቁረጣቸውን ካወሳ በኋላ ፣ ከዚህ ከሁ
ለቱ ጦርነት ኢጣልያ የምታገኘውን ጥቅም እንደዚህ ሲል በግልጽ
አብራርቶት ይገኛል ።

1ኛ. ምኒልክ ከዮሐንስ ሲዋጉ በዶጋሊና በሰሐጢ የሞቱትን
የወገኖቻችንን ደም ይበቀሉልናል ፣ በዚህ ጊዜ የመሣሪያ ኃይላችን
እንደሚፈቅድልን ከሁለቱ ውጊያ ወዲህ ለቅኝ ግዛታችን ልማትና
ጸጥታ የሚሰጠውን መሬት ለማግኘት እንችላለን ።

2ኛ. ዮሐንስ በሙሉ ጦራቸውን ይዘው ወደ ሸዋ ሲዘምቱ የን
ጉሠ ነገሥቱ ግዛት የሆነው ሁሉ ያለወታደር ባዶውን (ያለተከ
ላካይ) ስለሚሆን ፣ በዚያን ጊዜ የኛ ወታደር ወደ ጤናማውና ወደ
ነፋሻው አገር (ሐማሴን ፣ አከለ ጉዛይ ፣ ሠራዬ) በቀላሉ ለመዝለቅ
ይመቸዋል ።

3ኛ. የተጠየቀውን መሣሪያ ለምኒልክ እምቢ ያልን እንደሆነ
ግን፣ እንዲሸፍቱ እኛው ከገፋፋን በኋላ መልሰን እንደ ካድን ይቆጠራል።

1 L' Italia in Africa ... Documenti (1888-1889) pp. 176-177, 196-197.

1 L' Italia in Africa Documenti ... (1888-189) pp.69-72.

በዚህ ዐይነት አልጋ ወራሹ ራስ አርአያ ከሞቱ ወዲህ ከዮሐንስ ቀጥሎ ንጉሠ ነገሥት የሚሆኑት ምኒልክ መሆናቸው የማያጠራጥር ስለሆነ ፥ በዚያን ሰዓት ከእንደዚህ ያለው መሪ ጋር ተጣልቶ ተቀያ ይሞ መገኘቱ ለኢጣልያ ጠቃሚ አይደለም . . . እኛም የከለከልና ቸውን የጦር መሣሪያ ፈረንሳይና እንግሊዝ ሊሰጧቸው ይችላሉ ።

ኮንት ፒዬትሮ አንቶኔሊ በዚህ ዐይነት መንግሥቱን አጥብቆ ቢግጠንም ፥ ምኒልክም "በምትሰጡን መሣሪያ እናንተን መልሼ አል ወጋበትም" ብለው ቢምሉም ፥ ቢገዙቱም 10.000 ጠበንጃ ሰጥተን በኋላ ከዮሐንስ ታርቀው መልሷው እኛን ቢወጉንስ የሚል ሥጋት በሮማ ባለሥልጣኖች ዘንድ ስለአደረ ፥ "ምኒልክ በቅድሚያ መሬት ቆርጠው ለመስጠት ቃል ይግቡ ፥ አንድ የቤተ መንግሥት ተወላጅ እንደማያዣ ሆኖ ሮማ ይቀመጥ " የሚል አሳብ ቀርቦ ንግግር ከተ ደረገ በኋላ ፥ በመጨረሻ ይኸን ሁሉ ለማድረግ ጊዜው ስላጠረ በም ክር አሁን አጋማሹ ይላክ ፤ የቀረው ወደፊት የሁለቱን ነገሥታት ውጊያ አዝማሚያው እየታየ ይላካል ተብሎ ተወሰነና 5.000 ጠበንጃና 200 000 ጥይት ከኢጣልያ እስከ አሰብ ወደብ በመርከብ ተላከ ። ከአሰብ በማመልና በሰው ሸክም አንኮበር ደረሰ ። ለዚህም ክንውን በኢጣልያ አግባቢነት ጭምር የአውሳው ሡልጣን መሐመድ አንፋሪና የአንኮበሩ አዛዥ ወልደ ጻድቅ በሕብረት ይሠሩ ነበር ።

አንቶኔሊ ፥ የዚህን ጉዳይ አከናውኖ ከሮማ ተመልሶ በየካቲት 1881 አዲስ አበባ ሲደርስ ፥ ከመቼውም የበለጠ ከጠበቀው በላይ ከዚህ በፊት ተደርጎለት የማያውቀው አቀባበል እንደ ገጠመው ከሐ ርቱማ* ዝምሮ እቤተ መንግሥቱ እስኪደርስ ድረስ 4.000 ወታደር ያስከተሉ በልዩ ልዩ ቀለም ያሸበረቀ ልብስ የለበሱ ሹማምንቶች እንደ አጀቡትና ወደ ቤተ መንግሥቱ ገብቶ በደስታ ከንጉሥ ምኒልክ ጋር መገናኘቱን ፥ ከተገናኘና ሰው ሁሉ ከተገለለ በኋላ ፥ ወዬ ዮሐንስ ወደ ሸዋ ለመዝመት ወደ ግንደ በረት ማዝገማቸውን ፥ ለጊዜው በእ ጃቸው የገባውም 4.700 ጠበንጃና 200.000 ጥይት በቂ አይደለም ብለው ምኒልክ እንደ ገለጹለት ያመለክታል ።[1]

* ሐርቱማ ወይም አርጡማ የሚገኘው በአውሳና በይፋት መገናኛ ላይ ነው ። ወደ አርጉባ ይጠጋል ።

1 L' Italia in Africa . . . Documetni (1888-1889) pp. 207-208; A. Del Bqca, Gli Itaiani in Africa Orientale, pp. 306-309.

ምዕራፍ ዐርባ ስምንት

በሸዋ የተጠቀቅ ዐዋጅ—ያዬ ዮሐንስና የንጉሥ ምኒልክ በደብዳቤ መወቃቀስ

ንጉሥ ምኒልክ ፥ ጦሮአቸውን ወደ ጉጃም አድርገው ከውጭም ባገኙት የጦር መሣሪያ ወታደራቸውን እያስታጠቁ የሚመጣውን በመ ጠባበቅ ላይ እንዳሉ ፥ በመጨረሻ የንጉሥ ተክለ ሃይማኖትን ላዬ ዮሐንስ መግባትና ከዚያም ቀጥሎ ንጉሠ ነገሥቱ ፥ ንጉሥ ተክለ ሃይማኖትን እንደያዙ ከጉጃም ወደ ሸዋ ለመዝመት መዘጋጀታቸ ውን ሰሙት ።

ስለዚህ ለመመከት ሁለተኛም ላዬ ዮሐንስ ላለመግባት ልባቸው ስለቆረጠ ፥ ከዚህ ቀጥሎ ያለውን የከተተ ዐዋጅ አደረጉ ።

"ስማ የሸዋ ሰው ስማ ! ያገሬ ሰው እስካሁን ስላገሬ ስለድሃዬ የለፋሁትን የደከምሁትን ታውቀዋለህ ። አንተም እስካሁን ባልሁህ አደሽየሁህ አሁን እኔ ሳልሞት አላስነካህም ልጄም ወንድሜም አገሬ ነውና ስላገሬ እሞታለሁ እገላለሁ ። አሁንም ከጋላ አገር የመጣውን ሰው ጓዝ ፥ እርጉዙን ፥ በሽተኛውንና ለመዝመት የማይችለውን ያዝ ልኝ ። ከኔም ጋር ለሚዘምተው ለጋሻውም ለጓዙም ያንድ ወር ቀለብ ሰጥልኝ ። በጉጃም የሆነውን ነገር ሰምተኸዋልና በእጅህ የሰጠኸው አይጎዳህም በእህል መስፈር አትመረር ። እንግዲህማ ማረፌ ያህ ደርሷል ። ሰጥቂት ቀን ነው እንጂ እስከ ሁሉም አነሣልሃ ለሁ ። ወታደርም የወር ቀለብህን ተቀብለህ በጎዳር መድኃኔ ዓለም ከተት እርጉዝና በሽተኛ የማይችለውን ጓዝህን ተው እንጅ ጠንካራ ጓዝህን አትተው ። ካንድ ሹም ወዳንድ ሹም ካንድ አለቃ ወዳንድ አለቃ የሔድህ ሰው እይሆንም ሒያጅም ተቀባዩም ጠላቴ ነው ። ባገሬ ያለህ ወንድ ልጅ የምትዘምተው . . . ለቤትህ ፥ ለሚስትህ ፥ ለልጅህ ነውና ለእርዳታ ጦር የበቃህ ወንድ ልጅ አትቅር ፤ የቤትህን የሚስ ትህን ፤ የልጅህን ጥሩት ከማየት ጠንክረህ ወጥተህ ከድንበርህ ላይ መሞት መጋደል ይሻልሀል ። ለጦር የበቃ ሰው ዛሬ ሳይወጣ የቀረ ቤት ነው እንጂ ፥ ወንድ አይባልም በሚስቱ ስም ይጠራ ። ገንዘቡንም ከሚስቱ አይካፈል ። ከርሱ ሚስቱ ትሻላለችና ገንዘቡንም

ለሚስቱ መርቄላታለሁ ። በጎዳር በ15 ቀን 1881 ዓ.ም ይሽም የክተት ዐዋጅ በገበያው ሁሉ በየአደባባዩም ተነገረ ።

ንጉሡ ይሽን የመሰለ የማስጠንቀቂያ ዐዋጅ ሲያደርጉ አንድ ጊዜም ያዜ ዮሐንስን ስም አልጠቀሱም ። ነገር ግን የክተቱ ዐዋጅ ባዜ ዮሐንስ ላይ መሆኑን የሚያረጋግጠው ፣ "በጐጃም የሆነውን ነገር ስምተኽዋል" የሚለው ዐረፍተ ነገር ነው ። በዚህ ዐይነት ሠራዊታቸውን ይዘው በ1880 ዓ.ም. ከጎዳር ወደ አምባጫራ ዘምተው በስኔ ወር በዚሁ ዓመት ወደ እንጦጦ ከተመለሱ በኋላ ፣ በ6ኛው ወር በጎዳር በ1881 ዓ.ም በዚህ ዐዋጅ ጦር ሠራዊታቸውን እንደገና ወደ አባይ ዳር ማዝመታቸው ነው ። ስለዚህ "እንተም እስካሁን ባልሁህ አደኽየሁህ" ያሉት በተቀራረበ ጊዜ ውስጥ ከሐረርጌ ዘመቻ (1879 ዓ.ም) ወደ አምባጫራ (በ1880 ዓ.ም) ከአምባጫራ ከተመለሱ በኋላ ፣ አሁን ደግሞ በ1881 ዓ.ም. ባሁኑ ዘመቻ ወታደሩን መቀስቀሳቸው ለወታደሩ ባላገሩን ስንቅ ስለር የማለቱ ጉዳይ ስለ ጸጸታቸው ነው ። የሆነ ሆኖ ፣ ንጉሥ ምኒልክ ከወለጋ ጫፍ ጀምሮ እስከ ደራ ግዛት በደጃች መኰንን የሚታዘዘውን የሐረርጌን ጦር ፣ በሰላሌና በደራ ግንባር የራስ ዳርጌን ጦር ፣ በአባይ ወንዝ በምሥራቅ በኩል ዳር ዳሩን አስለፉት ። ቀደም ባለው ጊዜ በወለጋ በኩልም ብዙ የጦር መሣሪያ (ነፍጥ) የያዘ ደርቡሽ ተነሥቶ ስለሁ ራስ ጎበና ዘምተው ስለ ነበረ ፣ ግማሹን ደግሞ በዚያ ግንባር ማሰለፍ ግዴታ ሆኖባቸው ነበር። እንደ እውነቱ የራስ ጐበና በደርቡሽ የተነሣ ወደ ወለጋ ተባለ እንጂ ዋናው ጉዳይ ያዜ ዮሐንስ አመጣጥ በጉድሩ በኩል ነው ተብሎ ገነን ብሎ ስለ ተወራ በዚያ ግንባር ያለውን ለማጠንከር ፣ ሽፍቷል ወይም ሊሸፍት ነው የተባለውን የጅማውን አባ ጅፋርን ጭምር ለመጠባበቅ ነው ። ከዋናው የጦር ጠቅላይ አዛዥ ከራስ ጐበናም ጋር የንጉሡ የአከስት ልጅ ደጃች በሻህ አቦዬ ወደ ጉድሩ ተልከዋል ።[1] ምኒልክ በዚህ ዐይነት የመከላከያ ኃይላቸውን እያጠነከሩ በሌላው በኩል ሁለቱን አስታርቃለሁ ብለው ለሚደክሙት ለአቡነ ማቴዎስ በደላቸውንና የሚታረቁበትን መንገድ ከማስጠናት እልቦዘኑም ።

በኩላቸው ዐዜ ዮሐንስ ፣ ከጉዛምን ወደ አባይ ዳር ደርሰው በአባይ ወንዝ በወዲህኛው ማዶ ዳር ዳሩን የሠፈረውን የሸዋ ጦር ብዛቱን በመነጽር አይተው ንጉሥ ምኒልክ በሠራዊታቸው መካከል ያሉ መስሏቸው "ምነው የንጉሡ ቀይ ግምጃ ድንኳን አይታይ" ብለው ቢጠይቁ ፣ "ይህ የሚታየው የሐረሩ ጌታ የደጃዝማች መኰንን ጦር ብቻ ነው ፣ ንጉሡ እንዲያውም ከአዲስ አበባ አልተነሡም" ብለው ውስጥ ዐዋቂዎች ነገሩአቸው ይባላል ።

ከዚህ በኋላ ፣ ዐዜ ዮሐንስ ምኒልክ ለውጊያ መቁረጣቸውን ብቻ ሳይሆን ፣ በጐጃም እንዳደረጉት ወደ ሸዋ ለመዝመት በቀላሉ የማይመች መሆኑን በሕሊናቸው ስለ ተረዱት ፣ ወደ ዳሞት መለስ ብለው በሠፈሩበት ሰዓት በቀጥታ ለባለጉዳዩ ለምኒልክ መጻፉንም ስለ ጠሉት ፣ በንጉሡ አጎት በራስ ዳርጌ ሣህለ ሥላሴ አማካይነት ትንሽ ማስፈራራት የተጨመረበት የወቀሳና የስሞታ ደብዳቤ ይጻጻፉ ጀመር ።

በጎዳር 18 ቀን 1881 ዓ.ም ከንጉሡ ነገሥቱ ካዜ ዮሐንስ ለራስ ዳርጌ የመጣው የደብዳቤ ቃል እንደዚህ የሚል ነው ።

> ". . . .11 ዓመት ሙሉ በፍቅር ተጠምደን በምግባርና በሃይማኖት አንድ ሆነን ሳለ . . . . እሁን ዲያብሎስ ፀላኤ ሠናያት ነውና የአሕዛብ መሣለቂያ ሊያደርገን ከሁለታችን ወንድማማች መካከል እንዲህ ያለ ነቅ አገባብነ . . . . ዝምድናችን እንዲጸና . . . ምንም እግዚአብሔር ቢያሳፍረን ልጅ ከልጅ እጋባሁ . . . እሁንስ በትውልድ አባት ነዎ በዕድሜ ሽማግሌ ነዎ ሰይጣን በሆኑ ሰዎች አድሮ ነገር ሲያበላሽ እያዩ ምነው ዝም ይላሉ . . . አህጉረ ኢትዮጵያን ሁሉ ከፍዱ ሰዋቹ ትግራይንና ቤጌምድርን ይዤ ብቀመጥ በቤጌምድር ሹም ሽር ተደረገበት በትግራይም የንጉሥ ደብዳቤ አልመጣ እንደሆነ ነው እንጂ የመኳንንቱ ደብዳቤ በሀገሩም በሰፈሩም ያልመጣበት በመልክት ያልተባባለ ፣ ወርቅ ያልተቀበለ ሰው አይገኝም . . . . አሁንም እምባጫራ ወርዳችሁ ሳለ ፣ በደምቢያም በቤጌምድርም ያለ ሁሉ ዝግናውም ደብተራውም ፈላሻውም ሴቱም የቀረ የለም ። እየተባበለ ከናንተ ጋር ባንድ ሄደ ። ሳይጠፋኝ ይሽን ሁሉ እየሰማሁ ዝም ብል በመጨረሻም ንጉሥ ተክለ ሃይማኖትን አባብላችሁ አስከዳችሁት . . . ይሽን ሁሉ እያደረገ እናንተንና እኔን ሰይጣን ሆኖ የሚያፋጀን ቤገምድሬ መሸሻ ወርቄ የሚባል መኳር አበጅታችሁ የተንኮሉ ሁሉ ምንጭ እርሱ ነው እንጂ ከንጉሥም ከናንተም ይሽን ያህል ተንኮል ፣ እንዶሌለ አውቃለሁ ። አሁንም እኔ ግድ የለም አስተውላችሁ ብትመክሩበት ይሻላል ። ደብዳቤውንም እርስዎ አይተው ወደ ልጅዎ ወደ ንጉሥ ይስደዱት ። "

ራስ ዳርጌ ይህ ደብዳቤ ሲደርሳቸው ፣ በጉዳዩ ደንግጠው በቶሎ ወደ ንጉሥ ምኒልክ ላኩት ። ምኒልክም ደብዳቤውን ካዩ በኋላ ከዚህ የሚከተለውን መልስ በታኅሣሥ 15 ቀን 1881 ዓ.ም ጻፉ ።

1 L'Italia in Africa. . . .P. 187.

"... ሰይጣናት በሰው አድረው በእኔና በጃንሆይ መካከል ነቅዕ ስለ እገቡብን ደብዳቤውን አይቼ እጅግ አዘንሁ ። እኔም ከመስጋቴ በቀር ከያዝሁት መንግሥት ሌላ መንግሥት ፈልጌ እንደሆነ ጃንሆይንም ጠልቼ የጃንሆይ መንግሥት እንዲናወጥ አድርጌ እንደሆነ እግዚአብሔር ምስክሬ ነው ። ደግሞም እስካሁን በጃንሆይ ትእግስት በጃንሆይ ልብ ጥሩነት ነው እንጂ ሠራዊቴማ የሚያወራብኝ ብዙ ነው ። ፊት ደርቡሽን እመጡ ተብዬ ነበር ። ኋላም ኢጣልያ ቢመጣ ይሽንኑ አለኝ ። እኔ ግን ይህን ሁሉ ቢያወራ ግድ የለም ከጦርነቱና ከሞቱ የተለየሁ እንደሆነ ያን ጊዜ ሁሉም ይታወቃል ብዬ ሠራዊቴን እስ ከትቼ ብመጣ ጃንሆይ ወደ ደርቡሽ አዘዙኝ ።

"እኔም ደስ ብሎኝ እግዚአብሔር ኃይል ቢሰጠኝ የክርስቲያን ደም እመልሳለሁ ብሞትም ሰማዕትነት እቀበላለሁ ብዬ ሄድሁ በእ ግዚአብሔር ቸርነት በጃንሆይ ሃብት ጠላታችን ሸሽቶ ቢሄድ ታር ቀው ሄዱ እያለ ያወራል አሉ ። ዳግመኛ ጃንሆይ ባዘዙልኝ ቃል ንጉሥ ተክለ ሃይማኖት መልካም አድርጎ ቢቀበለኝ ደስ ብሎኝ ክርስቲ ያን ለክርስቲያን ወንድም ለወንድሙ መርጠብ ይገባል መስሎኝ 2 መድፍ 250 ጠመንጃ ረጥቤው መጣሁ ። ይህ ነውር ሆኖብኝ ንጉሥ ተክለ ይማኖትን አባብላችሁ አስከዳችሁት ይላል ... አሁንም የፈራሁበ ትን ነገር ከምሀረትዎ ጋር ላባታችን ላቡነ ማቴዎስ ነግሬያለሁ ። ለራስ ዳርጌም ጽፌአለሁ ።"

በበኩላቸው የሁለቱም ሽማግሌ ራስ ዳርጌ የንጉሠ ነገሥቱንና የንጉሡን ደብዳቤ ለሁለቱም ከላኩ በኋላ ፣ በሁለቱም ዘንድ ዕርቅና ሰላም እንዲወርድ ሲሉ ላፄ ዮሐንስ በታኅሣሥ 15 ቀን 1881 ዓ ም በላኩላቸው ደብዳቤ ውስጥ እንደዚህ ብለዋል ።

"... ወደኔ የተላከው የጃንሆይ ደብዳቤ ደረሰልኝ እኔን ሽማ ግሌ አድርገው ስለላኩብኝ እግዚአብሔር በምሕረት ልቡናው ያስ ብዎ ደብዳቤውንም ካይቼ ወደ ንጉሥ ምኒልክ ሰደድሁት ... ከን ጉሥ ምኒልክም የመጣልኝን ማህተም (ደብዳቤ) ነገሩ የተንኮል የክፋት እንዳልሆነ ባየው ከንጉሥ ሳላስፈቅድ ጃንሆይ እንዲያዩት ብዬ ይሽው ሰድጀዋለሁ ። አሁንም ጃንሆይ ምሕረት ልማድዎ ነውና ከልብዎ ይማሩት ። መግባቱን ግን ሥጋት ከሆነበት ጃንሆይ የሰይጣናትን ክንፍ ይስበሩት ። ኋላም ነገሩ እየተመረመረ እንደዚህ ቀደሙ ፍቅርዎ ስቦት ቶሎ እንዲገባ አውቃለሁ ። እግዚአብሔር ምክሩን ጥበቡን ይግለጥልዎ ።"

ዐፄ ዮሐንስ ይሽና ከንጉሥ ምኒልክ የተጻፈው ደብዳቤ ከደረሳ ቸው ወዲህ ፣ አንድ ጊዜ ልባቸው ስለ ተቀየመ ፣ ለምኒልክ መጻፉን ትተው ከምኒልክ ለተላከው ደብዳቤ መልስ ለራስ ዳርጌ ብቻ እንደ ዚህ ሲሉ መልሰዋል ።

"... ኢጣልያ የመምጣቱ ወሬ የመጣልኝ በሐረርጌ በደጃዝ ማች መኮንን በኩል ነው ።* ኢጣልያን ንጉሥ ምኒልክ አመጡት እያለ በደጅ ይጫወት እንደሆነ ነው እንጂ በፊቴ ደፍሮ እንዲህ ያለ ነገር የሚናገር የለም ። ከዚያ በኋላም መምጣቱ ከታወቀ ወዲያ ጃን ሆይ የጦሩ ለት እንዳልለይ ያድርጉልኝ የሚል የንጉሥ ቃል በአቡነ ማቴዎስ እጅ መጣልኝ ። እሺ ብዬ ወደ ንጉሥ ላክሁኝ ። ከዚያ ወዲያ ንጉሥ ተክለ ሃይማኖት ድል ሆኖ (በግር ወሀ) ነበርና ዳግመኛ ሕዝበ ክርስቲያኑን ደርቡሽ መጥቶ ይፈጅዋል ብዬ ቢያሳዝነኝ በእግዚአብ ሔር ፈቃድ ለኢጣልያው እኛ እንበቃዋለን አምባጫራ ላይ ሆኖ እርሱን (ደርቡሽን) መጠበቅ ይሻላል ብዬ ወደ ንጉሥ ላክሁኝ ይህም ሆነ እልቀረም በምጥዋም በመተማም ያሰውን ጠላታችንን እግዚአ ብሔር አሳፈረው ።

"ንጉሥ ምኒልክ ከደርቡሽ ጋር ተላልከዋል ብለው የደምቢያና የቤገምድር ሰዎች ይጫወቱ እንደሆነ ነው እንጂ ፣ ከኔ መኳንንቶች አፍ እንዲህ ያለ ነገር አልወጣም ። እኔም መቅደላ እከርማለሁ ብዬ ሳለሁ ደርቡሽ ወጣ (መጣ) ቢሉኝ ክርስቲያኑን ይፈጅዋል ብዬ ወደ ቤገምድር ወርጀ አሞራ ገደል ሠፍሬ ሳሰሁ ንጉሥ ምኒልክና ንጉሥ ተክለ ሃይማኖት አሲረው ከድተዋል ተማምለዋል ወደ ኢጣልያም እኛና እናንተ አንድ ነን ብለው ጽፈው እትመው ሰደዋል ። ጃንሆይ ንም ነገሥታቱ ከድተዋቸዋል ። በወዲያም (በመተማ) ደርቡሽ መጥ ቶባቸዋል እንግዲህ ምን ኃይል አላቸው እያሉ ኢጣልያኖች ይሳ ለቁብዋል ። (ይሳለቁብዎታል) የሚሉ ወሬ ሰማሁኝ በዚህ ምክን ያት ጉጃም ተሻገርሁ ። በእኔም በደሀው ኃጢአት እንደሆነ አይታ ወቅም አገሩን ሳጠፋው ከረምሁ ። ኋላም ንጉሥ ተክለ ሃይማኖት ታርቆ ገባ ። ከገባ ወዲያ ይሽንኑ ቃል እውነት ጽፋችሁ ልካች ኋል (ወደ ኢጣልያ) ወይ ብዬ ብጠይቀው አወን ልከናል አለኝ መክ ዳቱንስ እውነት ተማምላችሁ ከድታችሁኖል ወይ ብለው ከጃንሆይ ጋር ውጊያ አልዋጋም ብያለሁ እንጂ መሐላውን እሺ ብዬ ምያ ለሁ ብሎ ነገረኝ ። ክዚያ ወዲያ ግን ወደርስዎ ደብዳቤ የጻፍሁ ከዚህ የተነሣ ነው ።

የመተማውኑ ነገር ግን ፣ እኔ አልከዳሁ መሐላ አላፈረስሁ አፍርሼ እንደሆንሁ ክርስቲያን አልባልም ። ዳግመኛ የምንተማ መነው የፊቴን ግን አፍርሶት ነው ። በእኔም በንጉሥም ፈርሶ እን ሆነ ከእዚህ ከኔ ጋራ ብዙ መኳንንት በወዲያም (በሸዋ) ብዙ

---

* መኮንንንና ምኒልክን ለማጣላት ይሆን፣ ወይስ በርግጥ መኮንን ጣልያን ወደ ሲሐጢ መጣ ብለው ጽፈው ይሆን ?

መኳንንት አሉና በያሉበት ሆነው መርምረው እገሌ ከድቷል እገሌ መሐላውን አፍርሷል ይበሉን ። ከዚያ ወዲያ ወደ ቁም ነገራችን እንሄዳለን ። ታኅሣሥ 16 ቀን 1881 ዓ.ም.”

እንደ ተለመደው ራስ ዳርጌ ይኸ ደብዳቤ ሁለተኛ ሲደርሳቸው ወደ ንጉሥ ምኒልክ ከላኩት በኋላ ከምኒልክ እንደዚህ የሚል መልስ ለዮሐንስ የተሰጠውን ላኩ።

“ንጉሥ ተክለ ሃይማኖትን እውነት ልትከዱኝ ተማምላችሁ ኖሯልን ወደ ኢጣልያንስ ልካችሁ ኑሯልን ብዬ ብጠይቀው ከጃን ሆይ ጋራ አልዋጋም ብያለሁ እንጂ መሐላውንስ ተማምያለሁ እለኝ የሚል አገኘሁ ። መከዳቱን ከድቻለሁ መዋጋት ግን አልዋጋም ማለት ይህ ስንፍና የማይመስል ነው እንጂ መቼ ትሕትና (ሐቅ) ነው ። ነገሩም ሐሰት መሆኑ በዚህ ይታወቃል ። መሐላ ተማምለን ነበር ወደ ኢጣልያም ተላልከን ነበር ያለውን ግን አሁን እኔ ብናገር እውነት አይመስልም ። ነገር ግን አልቦ ከዱን ዘኢያ ስተርኢ ወአልቦ ጎቡዕ ዘኢይትከሠት* እንዲል እግዚአብሔር ይግለጠው ። እኔ ግን የማልሁት መሐላ እንደዚህ ብዬ ነው ።

“ከአምባጫራ ተነሥቼ ፎገራ ስደርስ ንጉሥ ተክለ ሃይማኖት 3 መነኮሳት ላከብኝ ። የመጣችሁበት ነገሩ ምንድነው ብዬ ብጠይቃቸው ባገሬ ላይ ሊመጡብኝ ነውና ንጉሥን አስታም ኑልኝ (እኔን ላይጐዱ ይማሉልኝ) ብለዋል ብለው ቢነግሩኝ ቀድሞ ጃንሆይ አማምለው አገዛዝተው አስታርቀውናል አሁን ደግሞ ከጠረጠረኝ መጥቶ አይገናኘኝ እንጂ ቢሻው አምባው (ሙተራ) ይግባ አለዚያም ከፈቀደው ቦታ ይቀመጥ ። እኔ ጃንሆይ ባዘዙኝ መንገዴን እሄዳለሁ ብዬ ለጊዜው ተቆጣሁ በኋላ ግን ነገሩ ይህ አይደለም የምጫወትዎ ብርቱ ምስጢር አለኝ ይኸን ለሰው እንዳያወጡብኝ አስታምኑልኝ (አስምሉልኝ) ያሉት ስለዚህ ነው ቢሉኝ ለዚህማ ምን ከፋኝ ብዬ ታመንሁ(ማልሁ)። ወዲያው ጐጃም ገባሁ ። ከርሱ ከተገናኘን በኋላ ምን ጠርጥረኸኝ ነው ማል ተግዘት ብለህ መነኮሳት የላክህብኝ ብዬ ጠየቅሁት ።ራስ አርአያ ሥላሴ (ያዬ ዮሐንስ ልጅ) ደጃች ሥዩምን (የራስ ገብረ ኪዳንን ልጅ) ይዞ እንደሰጠ እኔንም ጃንሆይ ይያዙት ብለዎ እንደሆነ ብዬ ነው የሠጋሁት አለኝ ።

‘በምን ምክንያት ምን አጠፋህና እንደዚህ ያለ ነገር ይደረጋል ይህስ እውነት አይመስለኝም’ አልሁት ። ‘እርስዎም

* ሳይታይ ተሸሽነ ፣ ሳይገለጽ ተደብቆ የሚቀር የለም ። የማቴዎስ ወንጌል 10—26 ።

ኢጣልያን አመጡ ተብሎ ታምተዋል ። እኔንም የኢጣልያን መንግሥትና የጐጃም መንግሥት አንድ ነው ብለህ ጽፈሃል ብለው ጠልተውኛል ። ከገባንም ሁላችንም አይተውንም ይይዙናል’ አለኝ ። ‘ይህ በምን ይታወቃል’ ብለው‘አሁን መጥተው ጐጃም ይከርማሉ ። እኔም ከዚያ ከደንጊያዬ (የሙተራ ቋጥኝ) ገብቼ እሞታለሁ እንጂ አልገባም’ አለኝ ። ‘ሰይጣናት በፍቅር ይቀናሉ የኛን አንድነት ለመለየት ነው እንጂ ጃንሆይስ እንዲህ ያለ ነገር አያደርጉም ። አሁንም ወደ ጐጃም የመጡ እንደሆነ ነገሩ ተገልጦ እንዲምሩህ እንድትታረቅ ወደ ጃንሆይ ደብዳቤ እልክልሃለሁ’ ብዬው መጣሁ ። ወዲያው ደግሞ‘ንጉሥ ምኒልክ ለንጉሥ ተክለ ሃይማኖት መድፍና ብዙ ነፍጥ ሰጥተው ተማምለው መጡ ተብሎ ይህን ጃንሆይ ሰምተው ራስ አሉላ በሰሜን በኩል ተጓዙ ጃንሆይ መምጣታቸው ነውና ይጠንቀቁ’ ብሎ እዚያው ያለ ወዳጁ ላከብኝ ። ወዲያው ደግሞ ‘ንጉሥ ተክለ ሃይማኖት ከዳኝ ወደ ጐጃም ተሻገርሁ’ የሚል የጃንሆይ ደብዳቤ መጣልኝ ። እኔም ፊት እንደ ላክሁት ‘ንጉሥ ተክለ ሃይማኖት ለእኔ ነግሮኛል ጃንሆይ ተናደው አገርዎን እንዳያጠፉት’ ብዬ ወደ ጃንሆይ ላክሁ ።

“የዚህም ምላሽ ‘ይልቅስ በእኛ በሁለታችን ሰይጣን አይ ግባብን እግዚአብሔር እንደ ሞቱትና እንዳሉት አድርጉ አይለ ያየን ባገሩም ጥፋት እግዚአብሔር በፈረደው ይፍረድ’ የሚል ደብዳቤ መጣልኝ እንዲህ መታረቁ ላይቀር ሰይጣን አበርዳለሁ አስታርቃለሁ ብዬ ብልክ የኔ ቃል ሳይሰላልኝ ቀረ ። ከዚያ ወዲያ ግን የሆነ ያልሆነውን ለንጉሥ ተክለ ሃይማኖት ጻፍሁለት ። ታኅሣሥ 20 ቀን 1881 ዓ.ም.”

መቼም በሦስቱም አጻጻፍ ውስጥ ግማሽ እውነት ፣ ግማሽ አሰት ያለ ሦስቱም ጠባቸውን እየደበቁ የሰላምን የዕርቅን ፣ ላገርና ለወገን የማሰብን መልክ እያሳዩ ጥፋትን ከራሳቸው እያራቁ በሌላው ለመላከክ የሚጣጣሩ ይመስላል ። በተለይ በምኒልክና በዮሐንስ የደብዳቤ ልውውጥ ውስጥ ውስጡን ተጣልተው ተቀያይመው ሰለ ፣ ላይ ላዩን በዲፕሎማሲ መንገድ ባንጋ ገር ይሸፍኑታል ። ውስጡን ለጦርነት እየተዘጋጁ ባንደበት ዕርቅና ሰላም ፈላጊዎች መስለው ይታያሉ ።

ዐፄ ዮሐንስ ፣ “ኢጣልያኖችን ያመጡ ንጉሥ ምኒልክ ናቸው ከደርቡሽም ተራርቀው ሳይዋጉ ተለያዩ” ተብሎ የቀረበላቸውን ወሬ አምነው ፣ ጠርተውም ሳይጠይቁ “በመጣችሁበት መንገድ ወዳገራችሁ ተመለሱ” ያሉትን ወደጐን አድርገው

አሁን ከደብዳቤ ልውውጡ ላይ ፥ ‘ጣልያንን ንጉሥ ምኒልክ አመጡት’ እያለ በደጅ ይጫወት እንደሆነ ነው እንጂ በፊቴ እንዲህ ያለውን ነገር ደፍሮ የሚናገር የለም ። ‘‘ከደርቡሽም ጋር ተላልከዋል ብለው የደምቢያና የቤገምድር ሰዎች ይጫወቱ እንደሆነ ነው እንጂ ፥ ከኔ መኳንንቶች አፍ እንዲህ ያለ ነገር አልወጣም’ ብለው በንጉሥ ምኒልክ ላይ በዚሁ ረገድ ምንም ቂም አለመያዛቸውን ሸፋፍነው የምኒልክ ጥፋት በቤጌ ምድርና በሌላውም በኩል ሲያልፉ ያለፉበትን አገር መኳንን ትና ሹማምንት በሹመትና በገንዘብ እያባበሉ ከርሳቸው ጋር መውሰዳቸው ብቻ ሆኖ ይታያል ።

በበኩላቸው ምኒልክም የዕድግውን ወጣኝነት በንጉሥ ተክለ ሃይማኖት ላይ ከማመካኘት ጋር ለአንቶኔሊም የንጉሥ ተክለ ሃይማኖትን ደብዳቤ ማምጣታቸው የዶጋሊን ደም እበቀልላ ችኋለሁና መሣሪያ በፍጥነት ላኩልኝ ማለታቸው እየታወቀ ለን ጉሡ ነገሥቱ እምነታቸውን እንዳላጐደሉ በንጉሥ ተክለ ሃይማኖ ትና በንጉሠ ነገሥቱ መካከልም የአስታራቂነት አቅዋም ለመው ሰድ የሚሞክሩት ሁሉ ከሐቅ መንገድ የራቀ የዲፕሎማሲ አነ ጋገር ሆኖ ይታየናል ። የንጉሥ ተክለ ሃይማኖትም የዐድግውን ምስጢር ቀደም አድርገው በማውጣት ‘‘መሐላውን ተማምለ ናል ጃንሆይን ግን አልወጋም ብያለሁ’’ ያሉት ፥ እውነት ብለው እንደሆነ ከሸፈቱትና አገራቸው ከተበዘበዘ እንዳይመክቱም መደበኛው የጦር ኃይላቸው በሣር ወሃ ጦርነት ከፈራረሰና አሁን ባዬ ዮሐንስ መዳፍ ውስጥ ከገቡ በኋላ ፥ ራሳቸውን ከቅጣት ለማዳን ያላሉትንም ብያለሁ ቢሉ ሊፈረድ አይቻልም ። ውላቸው በጽ ሑፍ ስለ አልሠፈረ ፥ ያስካደውንና የካደውን ለይተን ልናው ቀው አንችልም ።

ዐፄ ዮሐንስና ንጉሥ ምኒልክም የሚጻጻፉት ፥ አሳባቸውንና አባባላቸውን እየተለካኩ መሆኑ በጽሑፉ ላይ ይታያል ።በራስ ዳርጌ በኩል ዐፄ ዮሐንስ በታኅሣሥ 16 ቀን የላኩት መልዕክ ት ከፍ ያለ ወቀሳ ያዘለ መሆኑን ምኒልክ ሲመለከቱ ፥ በፊተ ኛው ደብዳቤያቸው ጊዜ ሊገልጹ ያልፈለጉትን ነገር ግን ፥ በል ባቸው አምቀው ያኖሩትን የተጠራቀመውን በደላቸውንና ቂማ ቸውን አሁን እንደዚህ ሲሉ ዘርዝረውታል ።

‘‘ይድረስ ከሥዩመ እግዚአብሔር ዮሐንስ ንጉሠ ጽዮን ንጉሠ ነገሥት ዘኢትዮጵያ ። ‘ዳግመኛ የምንተማመን የፊቱን ግን አፍርሶት በኔም በንጉሥም ፈርሶ እንደሆነ ከዚህም ከኔ ጋራ ብዙ መኳንንት ከወዲያም ከሸዋ ብዙ መኳንንት አሉ ።

በያሉበት ሆነው መርምረው እገሌ ከድቷል እገሌ አፍርሷል ይበሉን’ የሚል ቃል አገኘሁ ። ነገር ግን ፥ መጀመሪያ የተማመነ ጊዜ * ካልተገናኘን (ካልገባህልኝ) ወሎን እወስዳለሁ የተገና ኘን እንደሆነ ግን ለሌላ ሰው አልሰጥም አሉኝ ። እኔም ከጃን ሆይ የምገባ ነኝ ብዬ ለሰዎቼ ባማከራቸው ግባ ቢሉኝ ለእጂ ብቻ ይታመኑልኝ ** እንጂ ከገባሁስ ዐፄ ቴዎድሮስ ሳይ ሞቱ ዝምሮ ያቀናሁትን አገሬን ወሎን ይነሡኛል ብዬ አል ጠረጥርም አላምልም ብዬ ገባሁ ።

ጃንሆይም በተናገሩት ቃል ከበሽሎ ወዲህ ሰጥቼሃለሁ ብለው አዋጅ ነግረውልኝ ደስ ብሎኝ ተቀምጬ ሳለሁ ወዲ ያው ደግሞ ራስ ሚካኤል ከፋኝ አለ ወረሂመኑን ልቀቅልኝ አለኝ ለቀቅሁ ። ደግሞ የምኖርበት ሥፍራ ሳላጣ ጃንሆይን በማ መኔ ደጃች መሸሻን *** ሳይንት ላይ ባስር ፈትተው ወሰዱብኝ ንጉሥ ተክለ ሃይማኖት አገሬ ላይ (እምባቦ) መጥቶ ቢወጋኝ እግዚአብሔር ረድቶኝ እርሱንም መኳንንቱንም ይዤ ብገባ (ወደርስዎ ብመጣ) ነፍጡን (የጦር መሣሪያውን) መልስለት አሉኝ እሺ ብዬ መለስሁ ። ደግሞ ወዲያው ወሎን ለኔ አደርገ ዋለሁ ሐዋርያ እሆንበታለሁና ልቀቅልኝ ቢሉኝ ለራስ ሚካ ኤል የሰጡብኝ እንደሆነ ይከፋኛል እንጂ ለጃንሆይማ ከሆነ እሺ ብዬ ለቀቅሁ ። ኋላ ግን ፥ ለራስ አርአያ ቢሰጡት ጥጃ ጠባ ከሆድ ገባ እንዲሉ **** ለልጂ ከሆነ ብዬ ደስ አለኝ ። ወዲያው አይስጥብኝ ላልሁት ለራስ ሚካኤል መልሰው ቢሰጡት እየኖረ ፍቅር እየተጨመረ ይሄዳል እንጂ ይጐድላልን ብዬ በዚህ ከፋኝ ።

‘‘እምነትና ፍቅር ፈረሰብኝ አልሁ እንጂ መሐላና ግዝትስ ፈረሰብኝ አላልሁም ። ባገሬም እኔ ባልገባ ተማምዬበት አልቆ ነበር ። ኋላ ግን ፥ ቢቀርብኝ (ቢወሰድብኝ) በቀድሞው ውሌ አለሁ ማለቴ ስለዚህ ነው ። እኔስ ለጃንሆይ ሽማግሌ ምን

በ1870 ዓ.ም. በመገመሪያ የገቡላቸው ጊዜ የሰጡዋቸውን ተስፋ ነው የሚጠቅ ሱት ።

* ስገባላቸው እንዳያስሩኝ ብቻ

** መሸሻ ሰይፉ የንጉሥ ሣህለ ሥላሴ የልጅ ልጅ ስለሆነ ፥ ለምኒልክ ባላንጣ እንዲሆን ዮሐንስ መሞከራቸውን ባለፈው አመልክተናል ።

*** ከርስዎ ወጥቶ ለልጅዎ ከሰጡት ለኔም ለልጂ ባል ላግቼ ያው ነው ለማለት የቀረበ የቆየ ተረት ነው ።

አስፈልጉኝ ። ይኸን ደብዳቤ በብሩህ ልቡናም ተመልከተው ይህ ያስከፋዋል ። ይህ እያስከፋውም ብለው ጃንሆይ ይፍረዱት ። ደግሞ ይህንን ሁሉ መጻፌ የመድፈሬ (ለመድፈር) አይደለም ። ጃንሆይ ከፈቀዱልኝ ብዬ ነው ።ጥር 10 ቀን 1881 ዓ.ም. እን ጦሮ ክተማ ።”

ከዚህ ከመጨረሻው የምኒልክ ደብዳቤ በኋላ ዮሐንስ የመ ለሱት ደብዳቤ የለም ። በደላቸውን ከዘረዘሩ በኋላ ፣ ‘እኔ ሽማ ግሌ ቆጥሬ ከጃንሆይ ጋር አልከራከርም በብሩህ ልቦናዎ ተመ ልከተው ፣ ይህ ያስከፋዋል ይኸኛው እያስከፋውም ብለው ራስዎ ጃንሆይ ይፍረዱት’ ብለው የደመደሙት በንጉሠ ነገሥቱ ሕሊና ውስጥ ሥፍራ ያገኘ ይመስላል ።

በዚህም ላይ ምኒልክ ከመኳንንቶቻቸው ጋር መክረው ዘክረው በእቡነ ማቴዎስ እጅ በራስ ዳርጌ አማካይነት የላኩት እኔን እንደ ቀድሞው ግባ አይበሉኝ እርሳቸውም በዚያው ባገራቸው በትግራይና በቤገምድር ይቀመጡ ፣ እኔም ባገሬ በሸዋ ልርጋ እንደ ደንቡ ያመት ግብሬን ልላክ ። ያለዚያ ግን እጅህን ካልሰጠህ እይሆንም ብለው ወሰኔን አልፈው ከመጡ ለመዋጋት ቆርጫ ለሁ የሚል ነው ። [1] ስለዚህም ነው ሽማግሌው ራስ ዳርጌ ላኔ ዮሐንስ በጻፉት ደብዳቤ ላይ“. . መግባቱን ግን ሥጋት ከሆነበት ጃንሆይ የሰይጣናትን ክንፍ ይስበሩት ። ኋላም ነገሩ እየተመረመረ እንደዚህ ቀደሙ ፍቅርዎ ሰቦት ቱሉ እንዲገባ ወውቃለሁ. . . .” እስከ ማለት የደረሱት ።

ስለዚህ ወዬ ዮሐንስ ባንድ ወገን የምኒልክን ኃይል በመገ መት ፣ ሁለተኛም ወዲያና ወዲህ እየተመላለሱ ለማስታረቅ የሚደክሙት ጳጳሱ እቡነ ማቴዎስ ሁለቱ የክርስቲያን ነገሥ ታት እንዳይዋጉ እየለመኑም ፣ እያወገዙም ስለተማጠኑ በእር ግጥም የሁለቱ ውጊያ ለኢጣልያም ፣ ለደርቡሾቹም መግቢያ ምቹ ሁኔታ እንደሚፈጥር ባገርና በወገን ስሜት አመዛዝነው ወይም ምኒልክን የማሳመኑ ጉዳይ በኋላ ያደርሰኛል በማለት ፊታቸ ውን ወደ መተማ አዙረዋል ማለት ነው ።

1 L'Italia in Africa . . . (1888-1889), PP. 187-189.



ራስ ዳርጌ ማህለ ሥላሴ

(ከሳሙኤል ቤከር መጽሐፍ)

ምዕራፍ ዐርባ ዘጠኝ

የወይዘሮ ዘውዲቱ ወደብታቸው መመለስ
በዐፄ ዮሐንስና በሐምዳን አቡ እንጋ መካከል የተደረገ
የደብዳቤ ልውውጥ

ወይዘሮ ዘውዲቱ ምኒልክ ፣ ባላቸው ራስ አርአያ ዮሐንስ ከሞቱ ወዲህ በዚያው በዐፄ ዮሐንስ ሠፈር ነበሩና የዐፄ ዮሐንስና ያባታቸውን ጠብ እየሰሙ ያዘኑ ስለነበረ ፣ "ባለቤቴ ፡ራስ አርአያ ባይሞቱ ኖሮ ጃንሆይና አባቴ ሳይታረቁ አይቀሩም ነበር" የሚል ቃል ወረ ወሩ ። ይኸንኑ ዐፄ ዮሐንስ ስለሰሙ ከመኳንንቶቻቸው ጋር ተሰብስበው ታላቅ ለቅሶ ማድረጋቸውንና ከዚያም በኋላ በማዕረግና በክብር አድርገው የሚሸኙ መኳንንቶች ጨምረው በሰላሌ በኩል ላባታቸው ለንጉሥ ምኒልክ መላካቸውን ፣ የሸዋ መኳንንትም ዐፄ ዮሐንስ ወይዘሮ ዘውዲቱን ለንጉሥ ምኒልክ መያዣና ማስፈራሪያ አድርገው የሚያስቀሩዋቸው መስሏቸው ነበርና አሁን ወይዘሮይቱ ሲደርሱ ፣ ሁሉም ዐፄ ዮሐንስን ማመስገናቸውን ብላቴን ጌታ ኅሩይ መዝግበውት ይገኛል ።[1]

ዐፄ ዮሐንስ ፣ ከንጉሥ ምኒልክ ጋር ባለፈው ምዕራፍ የተመለከትነውን የደብዳቤ ልውውጥ ካደረጉ በኋላ ፣ አባይን ተሻግረው በሸዋ ምኒልክን የማሳመኑን ጉዳይ እንዳለ ትተው ፊታቸውን ወደ መተማ አዙረው ከደርቡሽ ጋር ለመዋጋት ወደ ደምቢያ ሔዱ ። ደምቢያ ደርሰው ንጉሥ ተክለ ሃይማኖትና ደርቡሾች ከተዋጉበት ሣር ወሃ ከሚባለው ሥፍራ ደርሰው ፣ በጦርነቱ ውስጥ የሞቱትን የሕዝበ ክርስቲያኑን አጥንት አይተው በጣም አዘኑ ይባላል ። እርሳቸውም ወደ ደምቢያ ሲጓዙ አንዲት ልብሷ በዮሐንስ ወታደር የተዘረፈባት የጐጃም ሴት ፣

"ዘንድሮ ንጉሡ ደህና ቢመለሱ
ምንኛ ጐልድኋል ጐጃሜ መላሱ"

ብላ በመጠም ፣ ንጉሥ ነገሥቱ ከመተማው ጦርነት በጤና ለመመለስ እንደማይችሉ ገምታ መተንበይዋን ተክለ ሥላሴ ያወሳሉ ።[2]

---

1 ብ.ጌ.ኅሩይ ፣ ከንግሥተ ሳባ እስከ ዐድዋ ጦርነት ፣ ገጽ 151 ።

2 የአለቃ ተክለ ሥላሴ የእጅ ጽሑፍ ገጽ 135 ።

ሌላው ደግሞ ከወሎዮዎች የተገጠመው

"የዮሐንስ በቅሎ ብረኪ ፡ ብረኪ
በመተማ በኩል መጣልሽ ማራኪ" የሚል ነበር ።

የሆነው ሆኖ ፡ ዐፄ ዮሐንስ ወደ መተማ ለመዝመት ከመሔዳቸው በፊት ቀደም ብሎ በሣር ወሃ ንጉሥ ተክለ ሃይማኖትን ላሸነፈው ለአሚር አቡ አንጋ ደብዳቤ መጻፋቸውን ከዚህ በፊት ጠቅሰናል ። ሊጽፉለትም ከአማርኛው ደብዳቤ ጐን የዐረብኛ ትርጉም አድርገው እንደ ዐረቦች ልማድ ለአሚር ሐምዳን አቡ አንጋ በማለት ፈንታ እንደ አገራቸው ልማድ ለደጃዝማች አቡ አንጋ ብለውታል ። በደ ብዳቤው ውስጥ ከዐሥር ዓመት በፊት ቱርኮች እስከ መተማ ያለውን የሱዳን ግዛት ያስተዳድሩ እንደ ነበረ ፡ ከዚያም እነዚሁ ቱርኮች (ግብ ጾች) በምጥዋ በኩል መጥተው ሐማሴንን ስለወረሩ ሁለት ጊዜ ተዋ ግተው ማሸነፋቸውን ፡ ቀጥሎ ላማራ በነበሩበት ጊዜ ማህዲ (ሞሐ መድ አህመድ ኢብን ሰይድ አብደላ) እስልምናን ተቀበል ብሎ በጸፈላ ቸው ጊዜ ተናደው ወደ መተማ ጦር ልከው በመዋጋት ብዙ ሰው መሞቱን ፡ ከዚያ በኋላ አቡ አንጋ ወደ ደምቢያ መጥቶ በሣር ወሃ ባደረገው ጦርነት አሁንም እንደገና ብዙ ሰው ማለቁን ጠቅሰው አሁን ደግሞ መደምደሚያውን፡

"እኔ አንተ አገር መጥቼ ብዋጋ አንተ እኔ አገር መጥተህ ብት ዋጋ በከንቱ ሕዝብ ከማስጨረስ በቀር ጥቅም ስለሌለው ፡ በየወ ሰናችን ረግተን በዚህ ፈንታ አንድነታችንን አጠንክረን የጋራ ጠላቶቻችንን አውሮፓውያንን እንመክት ። አንተም አገር መጥ ተው አሸንፈው ቢገዙህ እኔን አይተውኝም ። እኔም ዘንድ ቢመጡ አንተን አይተውህም ። ስለዚህ የሚጠቅመን አንድነታችንን አጠ ንክረን ንግድ መለዋወጡ ነው ። የሁለታችን ሕዝብ ከላይ ዘሩ አንድ (የካም ልጅ) ስለሆነ ምን የሚያዋጋን ነገር አለ?

"ስለዚህ ሁለታችን አንድነታችንን አጠንክረን በፍቅር ተሳስረን አገራችንን ለመግዛት የአውሮፓ ባህር ተሻግረው የመጡትን ፈረንጆችና ቱርኮች እንቃወም ። የአንተ ጠላቶች የኔ ጠላቶች ናቸው . . . . ከኔ በኩል የምስጥህ ምክር ይሄው ነው" ብለው ጽፈ ውለታል ።

ደብዳቤውን የጻፉለት ታኅሣሥ 17 ቀን 1881 ዓ.ም በዳሞት (ጉጃም) ሆነው በዚያው ከንጉሥ ምኒልክ ጋር በራስ ዳርጌ አማካይነት በሚጻ ጻፉበት ወቅት ነበር ማለት ነው ። ለዋናው የሱዳን መሪና ለእኩያቸው ለክሊፉ አብዱላሂ አል ታሺ ኢብን መሐመድ በመጻፍ ፈንታ ራሳቸውን

ዝቅ አድርገው ፡ ለሱዳን ምሥራቃዊ ክፍል (ገዳሪፍ) አስተዳዳሪ መጻ ፋቸው በትክክል አይገባንም ።

ዐፄ ዮሐንስ ፡ በስሐጢ የጦር ግንባር ከኢጣልያኖች ጋር በው ጊያ በተሰላለፉበት ወቅት የጣልያኖች ምሽግ የማይደፈር መሆኑን ከተገነዘቡና ሰዋቸውም ኢጣልያኖች ወደ ሰማይ እየወረወሩ በሚያ ውሰበልቡት የሌሌክትሪክ ኳስ ከተደናገጠ ወዲህ ፡ "እኛና እናንተ በክርስቲያንነት የተሳሰርን ወንድማማች ነንና እርስ በርሳችን ከምን ዋጋ አንድነት ሆነን የቱርክ ፡ የግብጽና የሱዳን እስላሞችን እንውጋ" የሚል አሳብ አቅርበውለት ሳይሳካላቸው መቅረቱን እናስታውሳለን ። ዳሩ ግን ፡ የኢጣልያ መንግሥት መሠረታዊ አሳብ ክርስቲያኖችን ከእስላ ሞች እንደዚሁም ክርስቲያኑን ከክርስቲያን ጋር አዋግቶ በነዚህ መዳ ከም የአገር ወረራውን ዓላማ ከፍጻሜ ለማድረስ ስለሆነ ፡ ለሃይማኖቱና ላዬ ዮሐንስ አባባል ምንም ዋጋ ሳይሰጥ ሊቀበሉት የማይችሉትን ውለታ እንደ ጠየቃቸውና የዕርቁ ጉዳይ እንደሳቸ ባለፈው አንብበናል ።

አሁንም ፡ ሐምዳን አቡ አንጋ የማዕረግ ስሙ አሚር አል ቱማር (ዋነኛው አሚር) ባለፈው ጊዜ የሁሉ የበላይ አለቃና መሪ የነበረው ሙሐመድ አህመድ ኢብን ሰይድ አብደላ (ማህዲ) በሱዳን የእስል ምናን ሃይማኖት ባዲስ ኃይል ቀስቅሶና አዲስ የአስተዳደር ሥርዓት መሥርቶ በተነሣበት ጊዜ በሱዳን ላይ ተመሥርተው በገዥነት ተቀ ምጠው የነበሩትን ግብጾችንና ቱርኮችን አባሮ ፈረንጆቹን ሳይቀር አንቀጥቅጦ ፡ በእንግሊዝ መንግሥት ፈቃድ ከግብጹ መሪ ከተውፊቅ ፓሻ ለሱዳን ጠቅላይ ገዥነት ተሾሞ የመጣውን ጐርዶን ፓሻን (ጄኔ ራል ቻርልስ ጆርጅ ጐርዶንን) አሸንፎ ጭንቅላቱን እስከ መቁ ረጥ በደረሰበት ሰዓት አሁን አንጋ ከዋናዎቹ መሪዎች (አሚሮች) እንደ እንዱ ሆኖ በሁሉም የጦር ግንባር ተካፍሏል ። ደግሞ በቅርቡ በደምቢያ ንጉሥ ተክለ ሃይማኖትን ማሸነፉ በልቡ ትዕቢት አሳድ ሮበታል ። ያለፈውን የነጐርዶን ፓሻን አሟሟት በመገምገም ፡ አሁንም የማህዲን ትምህርት ተከታዩን የክሊፉ አብዱላሂን አመራርና ዓላማ ሁሉ የሚቃወም እንደሚጠፋና ቢዋጋም እንደሚሸነፍ ከልቡ ያመነ ይመስላል ።

ስለዚህ ያሁኑ ያዬ ዮሐንስ ፡ "የሱዳንና የኢትዮጵያ ሕዝብ ዘሩ አንድ ነውና እኛ ተስማምተንና ተፋቅረን ፈረንጆቹን እንቃወም" ብለው ያቀረቡለትን የዝምድና እኅብ ከፍርሃት የመነጨ አድርጎ ቆጥሮታል ። በዚህም ላይ በደብዳቤያቸው አናት ላይና በማጎተማቸው ዙፊያ "ንጉሠ ነገሥት ዮሐንስ ንጉሠ ጽዮን ዘኢትዮጵያ" በሚለው ፋን በግዕዝና በዐረብኛ ቋንቋ "መስቀል ሞዓ ነገደ እስማኤል"

ይሸውም ማለት "ክርስትና እስልምናን አሸነፈው" የሚለው ዐረፍተ ነገር እንደ አቡ አንጋ ለመሰለ ሃይማኖቱን አጥብቂ የሚያንፈግፈው ቃል እንጂ ወደ ሰላም አይጋብዘውም ። ደግሞም ከኢትዮጵያ በተለይ ከወሎና ከዋጅራት የተሰደዱት እነ ሸክ ጦልሃ ቤን ጃፋር በሱዳንና በኢትዮጵያ መካከል በነበረው የጦርነት አላት ላይ ዘይት ከመጨመርና ከግባባስ በቀር ፣ ሁለቱ ወገኖች የሚስማሙበትን መንገድ አይፈልጉትም። እነሱ የሚጠብቁት በ1870—75 ዓ. ም. ክርስቲያን ሁኑ ተብለው የደረሰባቸውን ያለፈውን ጥቃታቸውን በመመለስ ደርቡሾቹ ከወሄ ዮሐንስ ተዋግተው እንዲበቀሉላቸው ብቻ ነበር ።

በዚህ ሁሉ ምክንያት ፣ ንጉሥ ነገሥቱ ዐፄ ዮሐንስ ለጻፉለት የዕርቅና የሰላም ደብዳቤ ፣ አቡ አንጋ ከአለቃው ከአሚር አብዱላሂ ጋር ተመካክሮ የመለሰላቸው ቀጥሎ የምንመለከተው ደብዳቤ ኩራት የተመላበት የትዕቢትና የዕብሪት መልስ ነው ።

"ከእግዚአብሔር ባሪያ የማያምኑትን ለማጥፋት ከተመደበው ከእስላም ጦር መሪ ከሀምዳን አቡ አንጋ ለሐበሻው ዮሐንስ" ብሎ ይዠምርና ባረብኛና በውጭ አገር ቋንቋ * የተጻፈው ደብዳቤ እንደ ደረሰውና እላቸው በደብዳቤያቸው መዠመሪያ ላይ ያሉትን ከጠቃቀሰ በኋላ ፣ ማህዲ እስላም እንዲሆኑ ጽፎላቸው ለነበረው መቆጣታቸው ያላግባብ መሆኑን ፣ በዚህም ምክንያት ወደ መተማ የዘመቱት (ሐበሾች) መከራ እንደ ደረሰባቸውና ያም ለሳቸው ትምህርት ሊሆን እንደሚገባ ካመለከተ በኋላ እንደዚህ ሲል ይደመድማል ።

> "ተዋጊዎቹ እንበሶች (ደርቡሾች) የእስልምናን ሃይማኖት የሚቃወመውን ሁሉ በመቃወም ፣ ለመሞት በእግዚአብሔርና በነቢዩ (መሐመድ) በማህዲውና በከሊፋው ስም ምለዋል ። እነኝህንም ባለፈው አላወቅሃቸው እንደሆነ ነግ ታውቃቸዋለህ ። እነሱም የሚመጡት አንተንና ኢአማኒዎቹን (ክርስቲያኖች) ለማጥፋት እንጂ ከብርና ገንዘብ ለመፈለግ አይደለም ። ስለዚህ ንቃ ከእግዚአብሔር ቁጣ የማያድንህ ሰይጣን እያሳስትህ ። ለመማር ለሚፈልጉ ሁሉ ያለፈው ትምህርት ነው ። በደብዳቤ ላይ ደጃች አቡ አንጋ ብለኸኛል ደጃዝማች አለመሆኔን ልታውቅ ይገባሃል ። ደጃዝማች እንደ አንተ በእግዚአብሔር የማያምኑ ስያሜ ነው ። በክሃዲነትህ እያለህ ሰላም እናድርግ ያልከው ሁለት የማይጣጣም ነገር እንዴት ይገናኛል ብለህ ታስባለህ? ይህም የአእምሮህን ዝቅተኝነት ያሳያል ። . . . በእርግጥ ሰላም ትፈልግ እንደሆነ ከልብህ ከአላህ በቀር ሌላ አምላክ የለም መሐመድም ነቢዩ ነው ብለህ ግመን አለብህ ። ያለዚያ አምላክ በመጽሐፉ እንደ ሰጠው ተሰፋ አንተንም እንወጋሃለን ፤ አገርህንም እናጠፋለን ፤ ሕዝብህንም እንገላለን ፤ ሀብትህንም እንወስዳለን . . . በአላህ ካላመንክ እኛ የምንለውን ካልተከተልህ በቀር አንተንና እኛን ፣ የሚያገናኘንም ጣልያኖችንና አውሮፓውያንን የሚለየን ሰይፍ ብቻ ነው ። . . . እኛን ለመውጋት ኃይልና ድፍረት ካገኘህ ግጠመን እስክ አሁንም ያቆየህ ፍርሐትህ ነው እንጂ ቢቻልህ እኛን ለመውጋት አታመነታም ነበር ። ነገር ግን እንተ ባት ወጋንም እዚያው አርጋ እኛ እለህበት ድረስ መጥተን በማይሸነፈው ጦር ሠራዊታችን እናጠፋሃለን ። ስለዚህ ጊዜው ሳያመልጥህ ወደ አምላክ ተመለስና (ስለምና) ሕይወትህን አድን ደህንነትህም እስላም በመሆን ጥፋትህም ባለመሆን ነው. . . የምሰጥህ ምክር ይሽው ነው. . . "[1]

አቡ አንጋ ከንቀቱ የተነሣ ሲጽፍላቸው ለመሊክ (ለንጉሥ) ዮሐንስ ለማለት እንኳን ሳይፈልግ ንጉሥ ነገሥቱን እንደ ተራ ሰው "ለሐበሻው ለዮሐንስ" ነው ያላቸው ። በሌላውም አነጋገሩ ጽሑፉ ራሱ እንደሚያመለክተው ፣ "በየወሰናችን ረግተን በመዛመድ ፈረንጆችን እንቃወም" በማለት የዘረጉለትን የሰላም እጅ ሊጨብጥ አልፈለገም ። ምናልባት ይሽን ዐይነቱን አባባል ላለመቀበል ያስገደደው ንጉሥ ነገሥቱ ከእምስት ዓመት በፊት በእንግሊዝ አዋዋይነት መሠረት የገዛ ጦራቸውን ልከው በከሰላ ከደርቡሾቹ ጋር በማዋጋት የተከበቡትን ቱርኮችና ግብጾች አድነው ባገራቸው አስተናግደው ማሳለፋቸውን ቂሙ አልተዘነጋም ይሆናል ። ምናልባትም ከሰሐጢ የጦር ግንባር የተመለሱት ፣ "ከኢጣሊያኖች ጋር እስላሞችን አንድ ሆነን እናጥቃ" ተባብለው ተስማምተው ዕርቅ አድርገው ነው" ተብሎ የተወራውን አምኖ ይሆናል ። በዚህ ዐይነት ለንጉሥ ነገሥቱ ከእንግዲህ ወዲያ የቀራቸው መዋጋት ብቻ ነው እንጂ ፣ እንደ ሰሐጢው ግንባር ጠል ጠል ያለ ሰነፍ ዕርቅ እንኳን ለማድረግ አልቻሉም ማለት ነው ።

ሐምዳን አቡ አንጋ ይሽን የፉከራ ፣ የትንቢትና የትዕቢት ደብዳቤ ጥር 3 ቀን እንደ ጻፈላቸው ፣ ምንም ያህል ጊዜ ሳይቆይ በጻፈበት

---

* የውጭ አገር ቋንቋ የሚለው ያማርኛውን መሆኑን ቀደም አድርገው ደጃች ዘውዴ ገ/ሥ አስገንዝበዋል ።

1 Zewde G.S.,) The Process of Re-Unification of the Ethiopian Empire (1868-1889), Vol. II,PP.645-651.

ወር በጥር 29 ቀን 1881 ዓ. ም. ሞተ ። [1] ነገር ግን በትንቢት ይሁን በጥንቆላ ፣ በግምት ይሁን በመላ በደብዳቤው ላይ የተመኘው ያዜ የሐንስ ውድቀት እርሱ ከሞተ በኋላ ሁለት ወር ባልሞላ ጊዜ ውስጥ መተማ ላይ ተፈጸመ ። እርሱም ሲሞት በእርሱ እግር በከሊፋ አብዱላሂ ፈቃድ ዛኪ ቱግል (ታግል) ተሾመ ። ይህ አዲሱ ሹም ወደፊት በመጋቢት 1 ቀን 1881 ዓ.ም. በመተማ ከዐፄ ዮሐንስ ጋር ተዋግቶ ሲያሸንፋቸውና እርሳቸውም ከደርቡሾቹ በተተኮሰች ጥይት ሲሞቱ ዝርዝሩን ወደፊት እናነባለን ። የአቡ አንጋ የደብዳቤው አባባልም ይነስ ይብዛ ተፈጸመ ማለት ነው ።

1 A.B Theeobald, The Mahidya, PP.154-155.

ምዕራፍ ሃምሳ

ያዜ ዮሐንስ ጉዞ ወደ መተማ — የጦር ድርጅታቸው

ዐፄ ዮሐንስ ፣ ሸዋን ሳይወጉና ምኒልክን ሳያሳምኑ ጉዞአቸውን ወደ መተማ ያዞሩበት ምክንያት ፣ ሰበቡ አንድ ሆኖ ሳለ ጸሐፊ ሁሉ እንደ መሰሰው ልዩ ልዩ ትርጉም ሰጥቶታል። አለቃ ተክለ ሥላሴ ዋቅጅራ፡-

"ዐፄ ዮሐንስ ንጉሥ ምኒልክን ሊወጋ ሽቆ ሊሔድ ተነሣ ። የዚህን ጊዜ ንጉሥ ምኒልክ በሰላሴ ራስ ዳርጌን ፣ በግንደ በረት ደጃች መኮንንን ፣ በወሎ ደጃች ወሌን ጠባቂ አኑሮ ነበረ። ያንጊዜ ዐፄ ዮሐንስ አሰቀድሞ ግጥም ላክ (እንዲህ ሲል)

"እርሳሱ ብዙ የሐምሌ ቴግብ (ተግብ)
ደንጊያ መንከስ ነው ካሴን ማሰብ" *

"ይኸን ግጥም ንጉሥ ምኒልክ በሰማ ጊዜ ደነገጠ ። 'አገሬን አላዘርፍም' ሲል ከደብረ ሊባኖስና ከገቋላ ደረቋ ላይ አማላጅ መነኮሳት ላክ ግብሩን [1] ሰጥቶ ታረቀ ። ከዚህ በኋላ ዐፄ ዮሐንስ ወደ መተማ ተመለሰ . . ." ብለዋል ።

ከአቡነ ማቴዎስ ጋር መነኮሳት ሁለቱን ሊገላግሉ ሊማልዱ መሔዳቸው እርግጥ ነው ። ደንበኛ እርቅ ግን ፣ ለመደረጉ ምንም የማስረጃ ምልክት የለም ። ግጥሙንም አንድ በንጉሥ ነገሥቱ ሠራዊት ውስጥ ያለ ወታደር ወይም መኮንን በቀረርቱ ጊዜ ገጥሞት ይሆናል እንጂ በዚህ ጊዜ ይኸን የመሰለ ተራ የድንፋታ ግጥም ንጉሠ ነገሥቱ ገጥመው የሚልኩ አይመስልም ።

በበኩላቸው ኃጋድራስ አፈ ወርቅ፡-

". . . በዚያ በኩል (በዐባይ ዳር) መሄዳቸው ጥንቱንም ለማንገራገር ነበር እንጂ ዐባይን መሻገር ሆኖላቸው ቢሆን እውነት

* ዐፄ ዮሐንስን ልውጋ ብሎ መከጀል ከንቱ ነው ፣ ካሴ የካሳ (የቀድሞ ስማቸው) ቅልምጫ ነው ።

1 ያለቃ ተክለ ሥላሴ የእጅ ጽሑፍ ገጽ 135 ።

የዚያን ጊዜ ጉርር የሚውጠውን እጅ ይመጥነዋል * ነውና ካባ ዳኛው (ከምኒልክ) ጋራ ተዋግተው እንዳይወጡት ያቁው ነበረ... ወግድ ምኒልክስ መቸም አምልጠ አያመልጠንምና አሁንስ ቤተ ክርስቲያናችንን ያቃጠለውን ታቦታችንን ያረከሰውን ደርቡሽን እንውጋ ደማችንን እንመልስ ብለው ወደ መተማ ወረዱ...” ሲሉ አመልክተዋል ። [1]

ብላቴን ጌታ ኅሩይ ወልደ ሥላሴ ደግሞ ፥

“...ዐፄ ዮሐንስ ፈታኛውን ወደ መተማ ስለ ማዞራቸው አንዳንድ ሰዎች ፥ “ዐፄ ዮሐንስ ወደ ሽዋ መጥተው ከንጉሥ ምኒልክ ጋራ ለመዋጋት ሽዋንም እንደ ጉጃም ለማጥፋት ካሰቡ በኋላ ፥ የንጉሥ ምኒልክን ሠራዊት ብዛት ቢሰሙ ፈርተው ተመለሱ” እያሉ ይናገራሉ ። አንዳንዱ ደግሞ ፥ ዐፄ ዮሐንስ ወደ ሽዋ ለመምጣት ሲነሡ በምስጢር ከንጉሥ ምኒልክ የተላኩ መነኮሳት መጥተው (ሂደው?) “ወደ ሽዋ የሄድህ እንደሆነ ንጉሥ ምኒልክን ድል ታደርጋለህ በነፍስህ ግን ትጎዳለህ ። ወደ መተማ የሄድህ እንደሆነ ግን በሰማዕትነት ትሞታለህ ፥ በነፍስህ ትጠቀማለህ ቢሏቸው በሥጋዬ ተጠቅሜ በነፍሴ ከምጎዳ ሞት ይሻለኛል ብለው ወደ መተማ ሄዱ” እያሉ ይናገራሉ ። ሌሎች ደግሞ “ደርቡሽ ለጦርነት መሰናዳቱን ሰምተው ነበርና ወደ ሽዋ የሄድሁ እንደሆነ የቤጌምድርን አገር ያጠፋዋል ፥ ሕዝበ ክርስቲያኑን ያርዳዋል... እግዚአብሔር ቢረዳኝ በፊት ደርቡሽን ወግቸ ድል ካደረግሁ በኋላ ወደ ሽዋ እዘምታለሁ ብለው ወደ መተማ ተጓዙ ብለው ይናገራሉ... በእውነተኛ ልብ ሰንመረምረው ይህ በሦስተኛው የተነገረው ቃል እውነት ይመስላል...” ብለዋል ። [2]

እውነትም በዚህ ጉዳይ ብላቴን ጌታ የሰጡት ግምት ትክክል ይመስላል ።

የሆነ ሆኖ ፥ የሁሉም አባባል መላም እውነትም የተደበላለቀበት መሠረት ያለው አባባል ነው ። የሁሉም አባባል ይኸውም ማለት

---

* ጉርር የሚውጠውን የመብል ጉርሻ ፥ መጠኑ በእጅ ይለካል ለማለት ነው ። ትርጕሙም በዚህ ላይ ዮሐንስ ጦራቸው የምኒልክን ጦር እንደማያሸንፍ ራሳቸው ይገምቱታል ለማለት ነው ።

1 አፈወርቅ ገ/የሱስ ፥ ዳግማዊ ዐጤ ምኒልክ ፥ ገጽ 53—54

2 ብ.ጄ.ኅሩይ ከንግሥተ ሳባ እስከ ዐድዋ ጦርነት ፥ የእጅ ጽሑፍ ፥ ገጽ 152 ።

ፍርሃቱም ፥ ሥጋቱም ፥ ጥንቃቄውም ባጼ ዮሐንስና በንጉሥ ምኒልክ አእምሮ ውስጥ የሚመላለስ ነው ። ቢሆንም ሁለቱም በደላቸውን በራስ ዳርጌ አማካይነት የተገለለጹት በታሪካዊ ጽሑፍ ላይ የሠፈረ ደንበኛ ስነድ ስለሆነ ፥ የደብዳቤዎች ልውውጥ ለአእምሮአችን እውነተኛውን መንገድ ለማስጨበጥ የሚረዳ ይመስለኛል ። በአርግጥ በምኒልክ በኩል ባንድ ወገን ፥ “ላጼ ዮሐንስ እንደዚህ ቀደሙ ንብሬ ከምዋረድ መዋጋቱ ይሻለኛል” ሲሉ ፥ በሌላ ወገን ፥ “በኔ እምቢታ ምክንያት አገሬ እንደ ጉጃም ከሚዘረፍ ሕዝቤ ከሚበዘበዝ እኔን ግባ እጅ ንሣ አይበሉኝ እንጂ ፥ ያመት ግብሬን እገብራለሁ የቀረው እንደ ሁኔታው እየታየ ወደፊት ይፈጸማል” ብለው ሲወስኑ ፥ ባጼ ዮሐንስ በኩል ደግሞ “ጉጃምን ያጠቃሁት እንሶ አሁንም በምኒልክ እምቢታ ሽዋን አላጠቃም ፥ ምናልባትም አጠቃለሁ ስል ተሸንፌ በገዛሁትና በአስገበርሁት በምኒልክ እጅ ወድቄ ከምዋረድ እንደኛውን ወዳገሬ ወደ ሕዝቤና ወደ ሃይማኖቴ ጠላት ብዘምት ይሻላል ። በዚያም የጦር ግንባር ከቀናኝ ምኒልክ ዐውቆ ይገባል ፥ እምቢ ቢልም በደርቡሽ ድል ሞራሉ ከፍ ባለው ሠራዊቴ መትቼ አስገብረዋለሁ” ብለው ይሆናል ።

ስለዚህ አስተዋዩ ንጉሠ ነገሥት ፥ ይኸንን ሁሉ በልቦናቸው ካመዛዘኑ በኋላ ከነበሩበት ከዳሞት በየካቲት ወር ተነሥተው በአገው ምድር አልፈው ወደ መተማ ጉዞ ዠመሩ ። ንጉሥ ተክለ ሃይማኖት ግን ባለፈው የግር ውሃ ጦርነት ሠራዊታቸው ስለ ተጎዳ፥ በንጉሠ ነገሥቱ ፈቃድ አንጅባራ ላይ ተሰናብተው ቀሩ ። የጉጃሙ ጳጳስ አቡነ ሉቃስ ብቻ ‘ከንጉሠ ነገሥቱ አልለይም’ ብለው አብረው ተጓዙ ። አብሮ የዘመተውን የጦር ሠራዊት ቁጥር ብላቴን ጌታ ኅሩይ 150,000 ከዚህም 20,000 ፈረሰኛ ሲያደርጉት ፥ አለቃ ተክሌ 100,000 እግረኛና 20,000 ፈረሰኛ ላይ መድበውታል ። የኢጣሊያኖቹ ስነድ በዚህ አካባቢ ያደርግና አንዳንዱ እስከ 80,000 ያወርደዋል ። የተከተሉዋቸው ዋና ዋና የጦርና ያስተዳደር መኳንንት ዕድሜያቸው ወደ ሰማንያ ዓመት የተጠጋው አጐታቸው ትልቁ ራስ አርአያ ድምፁ ፥ የጦር ጠቅላይ አዛዥነቱን ከራስ አሉላ የተረከቡት የታላቅ ወንድማቸው የደጃች ጉግሣ ልጅ ራስ ቢቶደድ ኃይለ ማርያም ጉግሣ ፥ ራስ አሉላ እንግዳ (ቁቢ) ፥ የወሎው ባላባትና የክርስትና ልጃቸው ራስ ሚካኤል አሊ ፥ ራስ መንገሻ ጉግሣ የራስ ኃይለ ማርያም ታናሽ ወንድም ፥ ራስ ሐጐስ... የሺፈና የጸለምት ገዥ ፥ ዋግ ሹም ገብሩ ፥ ቤቶደድ ገብረ መስቀል ገብረ ጻድቅ ፥ ደጃች ቦጋለ አርአያ (የራስ አርአያ ልጅ) ደጃች መሸሻ የወንድማቸው የደጃች ማሩ ልጅ የቀረውም ደጃዝማች ዜና ፈታውራሪው ፥ ቀኛዝማቹና ግራዝማቹ ብዙ መሆኑ አይጠረጠርም ። ከቤተ ክህነትም ወገን ከአቡነ ሉቃስ በቀር ጳጳሳቱ እንአቡነ

ጴጥሮስ ፣ እጨጌው አባ ቴዎፍሎስ ፣ ታቦት አጅበው የሔዱ ብዙ ካህናትና ቀሳውስት ይገኛሉ ። አገው ምድርን አልፈው ደምቢያ ገብተው በግር ውኃ ሲያልፉ ባለፈው ዓመት ንጉሥ ተክለ ሃይማኖትና ሐምዳን አቡ አንጋ ከተዋጉበት ቦታ ደርሰው የሞቱትን ሰዎች ዐፅም እይ ተው በጣም አዘኑ ይባላል ። "የጐጃም ጦር ሳይዋጋ ሸሸ ብላችሁ በከንቱ ያሳማችሁኝ" ብለው ራስ አሉላን ተቆጡ ሲሉ ተክለ ሥላሴ አመልክተዋል ። [1]

በደርቡሾቹ በኩል ባለፈው እንዳልነው ፣ ዋናው የደርቡሾቹ መሪ ከሊፋ አብዱላሂ በዋናው ከተማ በኡምዱርማን እንደ ተቀመጠ አገራቱንም ጦሩንም በትእዛዝ ይመራል ። ከኩራቱም የተነሣ የንጉሥ ነገሥቱን መዝመት እያወቀ ራሱ መሪ ሆኖ ሰመመከት ወደ መተማ አልመጣም ። ነገር ግን ፣ ሰምሥራቅ ሱዳን ገዥ ለአቡ አንጋ ተከታይ ለዘኪ ቴማል ማናቸውንም ወታደርና የጦር መሣሪያ ሰጥቶ መሪ ትእዛዝ ብቻ እየላከ እርሱ በከተማው ተቀምጦ ወሬውን ይከታተል ነበር ። በመተማ በዘኪ ቴማል ሥር የዘመተው የወታደር ቁጥር ከ70—80 ሺ መካከል እንደሆነ ተገምቷል ። ከደርቡሽ ጦር በቀር ከወሎና ከወሎ አካባቢ ፣ ከዋጅራት ፣ ከራያና አዘቦ እየሸሸ የሔደው በሼክ ጦልሃ ቤን ጀፋር መሪነት የቀረውም ከወዲህ ከኢትዮጵያ ሰሜንና ሰሜን ምዕራብ ከቦጎስና ከቤኒ አሚር በነአህመድኤል ጅር ፣ በነዲግላል መሐመድ እየተመራ ግማሹ ወደ ኢጣልያ ሲጠጋ የቀረው ወደ ደርቡሾቹ ተደባልቆ ኃይላቸውን አጠንክሮላቸዋል ። [2]

ከግሀዲ አነሣሥ ወዲህ ደርቡሾች የእስልምናን ሃይማኖት ለማስፋፋት ፣ የቱርክንና የግብጽን ግዛት ፣ የፈረንጆችን በተለይ የእንግሊዞችን የበላይ ተቆጣጣሪነት ደምስሰው እስልምናን በያለበት ለማስፋፋት የተነሡበት ፣ እንደ ነቢዩ መሐመድ ተከታይ የቆጠሩት ግሀዲ አህመድ የተናገረው ሁሉ የሚፈጸም ፣ የርሱንም እምነት ተከትሎ በተነሣው ተዋጊ ጦር ላይ የማንም ኃይል ተነሥቶ እንደማይመልሰው መረዳታቸውን አቡ አንጋ ላዜ ዮሐንስ በጻፈው ደብዳቤ ላይ ተረድ ተነዋል ። ይህ እምነት አንድነታቸውን አጠንክሮ ሰሞራላቸውም ከፍ ያለ ድጋፍ ሆኗል ።

በዚያ አንጻር ላዜ ዮሐንስ ስለ ክርስትና ሃይማኖት ፣ ከዚያውም በተለይ ስለ ኢትዮጵያ ተዋሕዶ ቤተ ክርስቲያን መቋቋምና መስፋፋት ያላቸው ምኞት ከፍ ያለ ስለነበረ ፣ ምኒልክን በ1870 ዓ.ም. ካስገበሩበት

1 የአለቃ ተክለ ሥላሴ የእጅ ጽሑፍ ገጽ 135 ።
2 L'Italia in Africa PP.239-240

ጊዜ ዠምሮ ፣ "የእስልምና ሃይማኖት የያዘ ኢትዮጵያዊ ሁሉ ከርስትና እንዲነግ ብለው ባወጁት መሠረት ፣ እስላሙ ሁሉ በክርስቲያን ሹማምንትና መኳንንት እየተነዳ ወደየቤተ ክርስቲያን በመሔድ እንዲጠመቅና እንዲቆርብ የተደረገበት ዋናው ንጉሠ ነገሥታዊ ዓላማቸው ኢትዮጵያዊ ሁሉ ባንድ ሃይማኖት ላንድ ዓላማ እንዲቆም ነበር። በዚያን ጊዜ ኢትዮጵያውያንና ሱዳኖች ያደረጉት ጦርነት ፣ ከፖለቲካና ከመሬት ፍለጋው የበለጠ በሃይማኖት ሽፋን የተደረገ ጦርነት መሆኑ ይታወቃል ።

በዚህ መካከል የሚያሳዝነው ፣ እንግሊዞች ወደ መቅደላ ዐፄ ቴዎድሮስን ለመውጋት የመጡ ጊዜ ካፄ ዮሐንስ (ያን ጊዜ ደጃች ካሳ) የተደረገላቸውን አቀባበልና መስተንግዶ ንጉሠ ነገሥቱም ከል ባቸው ንግሥት ቪክቶርያን እንደ እናት ፣ ጌኔራል ናፒየርን እንደ አባት ቆጥረው ሲመኩባቸው የነበረው ሁሉ ቀርቶ ፣ ያሁኑም ያፄ ዮሐንስና የደርቡሾች ጦርነት ዋና ሰበቡ የእንግሊዝ መንግሥት በአድሚራል ሔዊት አማካይነት ግብጽንና ኢትዮጵያን አዋውሎ ውሉን ለማክበር ሲሉ ንጉሠ ነገሥቱ ለግብጾቹ ረድተው ከሱዳኖቹ ጋር በተዋጉበት ምክንያት መሆኑን እያወቀው ፣ ባሁኑ ጊዜ በሰሜን ምሥራቅ በኩል ጣልያንን ጋብዞ ማስጠቃቱ ሳያንሰው በርሱ ሰበብ በተነሣው የደርቡሾች ጦርነትና የርሱንም ጌኔራሎች እንጦርዶን ከፈጅዋቸው ደርቡሾች ጋር ለመዋጋት ወደ መተማ ሲጓዙ አንዳች እርዳታ ሊያደርግላቸው አልፈለገም ። ወታደርና የጦር መሣሪያ ባያቀብል እንኳን ፣ "በዚህ ዐይነት መከቱ ፣ እንደዚህ እድርጋችሁ ብታጠቁ ታሸንፉላችሁ" ብሎ የሚመክር አንድ የጦርነት ልማድ ያሰው እንደ ማር ከሃም ያለ እንግሊዛዊ መኰንን ሊሰግሣቸው አልቻሰም ። ካፒቴን ሐሪሰንና ምስተር ጌራልድ ፖርታልን ልኮ ፣ "ለኢጣልያ መሬት ቆር ጠው ይስጡ" የተባለውን አባባል ንጉሠ ነገሥቱ ሳይቀበሉ ከቀሩ ወዲህ ፣ ይኸው የእንግሊዝ መንግሥት አንድነቱንና ዝምድናውን ከኢጣልያ ጋር አጥብቆ እርሳቸውን ገሸሽ አድርጎ ትቷቸዋል ።

በመንግሥታት መካከል ጥቅምን መከተል እንጂ ፣ የሞራል ግዴታ ቢሞንም ዐይነት ስለሌለ ሁኔታው ያሳዝናል እንጂ አያስገርምም ። ስለዚህ የመንግሥት መሪ ሁሉ በሌሳው መሪ መታመንን ትቶ ራሱ በራሱ ለራሱ የሚወጣበትን መንገድ ጠንከሮ ከማበጀት በቀር ሌላ መድኅን እንደሌለ ይህ ያሁኑ የእንግሊዞች አቅዋም ደህና መማሪያ የሆነ የፊደል ሰሌዳ ነው ። ማናቸውም ውል ወይም የቃል ኪዳን ወዳጅነት ቢደረግም ፣ ውሉ የሚሠምረው በመዠመሪያ ራስን አደር ጅቶ መሆን እሰበት ። ያሰዚያ ውሉ የጌታና ያገልጋይ መልክ ፈጥሮ ጸጸት ሊያስከትል ይችላል ። ያፄ ዮሐንስና የእንግሊዞች ውል ከዚህ ሁኔታ ላይ እንደ ወደቀ ይታያል ።

ምዕራፍ ሃምሳ አንድ

የመተማ ጦርነት — ያዬ ዮሐንስ አሳዛኝ ሞት

ዐፄ ዮሐንስ ሠራዊታቸውን እንዳስከተሉ በመኳንንቶቻቸው ታጅበው ሲሔዱ ፣ ከጦሩ ብዛት የተነሣ የምድሩ ትቢያ እንደ ደመና ሆኖ ፀሐይን እንደ ከለላት ፣ ንጉሠ ነገሥቱም የየካቲቱ ወር ሲያልቅ ወደ መተማ አካባቢ በደረሱ ጊዜ፡

"መጣሁ ታጠቅ እንደ ሌባ በድንገት መጣብኝ እንዳትለኝ መምጣቴም የክርስቲያንን ደም ለመበቀል ነው" ብለው ለዘኪ መላካቸውን ፣ ብዙ ጊዜ ስማቸውን የጠቀስናቸው ያገራችን ደራሲዎች አመልከተዋል ።

ከዚሁ አያይዘው ይህ መልእክት ለዘኪ ቱማል ሲደርሰው ፣በር ግጦም ያዬ ዮሐንስ ከነጦራቸው መምጣት በመተማና በአምዱርማን በተሰማ ጊዜ በደርቡሾች ዘንድ ሽብርና ድብልቅልቅ መፈጠሩን ፣ አዝማቹ ዘኪ ቱማልም የወታደር አለቆቹን ሰብስቦ ፣ "ጠላቶቻችንን እንዴት ሆነን እንቆያቸው? በውጭ ወይስ በቅጥር ውስጥ?" ብሎ ምክር ቢጠይቅ አህመድ አሊ የሚባለው የእስላሞች ቃዲ "በሜዳ ተሰልፈን የቆየናቸው እንደሆነ አበሾች ፈረሰኞች ናቸውና በፈረስ አጉዳ ይጥሱናል ። ስለዚህ እዚሁ አጥራችን (ከግምባ ምሽጋችን) ውስጥ ተሰልፈን ብንቆያቸው ይሻለናል" ብሎ እንደ መከረ ፣ ዘኪም ሠራዊቱን ቢያስቆጥረው 85ሺ መድረሱን ፣ ይህን ጦር ባጥር (በምሽግ) ውስጥ አሰልፎ በተረፈ (በተጨማሪ) በየግበያውና በየመንደሩ ዐዋጅ ነጋሪ እየሰደደ ነጋዴውን ከንግዱ ላይ ፣ ገበሬውን ከእርሻው ላይ እያስነሣና የጦር መሣሪያ እያስያዘ* ማሰለፉን ፣ ወደ አምዱርማን ለከሊፋ አብዱላሂ መልእክት ልኮ "ዐዳኛ * አስይዘህ ጸልይልኝ ። ረዳትም ላክልኝ ወደ ሐበሾች ሰላይ ልኬ ነበርና ብዛታቸው እንደ

---

* ወዳኛ ማለት አንድ ከፉ ነገር እንዳይደርስ ወይም ምኞት እንዲፈጸም ታዲዎች ሸኮች ባሉበት ዕጣን እየተጨሰ ፣ ቡና እየተጠጣ ፣ ቁራን እየተጠቀሰ በዚማ በዝማሬ አምላክ የሚለመንበት ልዩ የጸሎት ወቅት ነው ።

ለማይ ኮከብ ፥ እንደ ባሕር አሸዋ ነው” ብሎ መላኩን ጽፈዋል። [1] በኢትዮጵያውያን በኩል የጦር አሰላለፍ ከሦስት ላይ ተከፍሎ ራስ መንገሻ በቀኝ ፥ ራስ ኃይለ ማርያም ጉግሣ በግራ ሆነው በመካከል ራሳቸው ንጉሥ ነገሥቱ ነበሩ ይባላል። በዚህ አኳኋን በመጋቢት 1 ቀን 1881 ዓ.ም. ቅዳሜ ለት ጧት በሦስት ሰዓት ላይ ጦርነቱ ተጀመረ። ካገራችን ጸሐፊዎች ውስጥ በመጠኑ ዘርዘር አድርገው የታሪክ ማስታወሻ የተዉልን ብላቴን ጌታ ኅሩይ የመተማውን የጦርነት አጀማመሩንና ፍጻሜውን እንደዚህ ሲሉ አስፍረውታል።

> “በመጋቢት 1 ቀን ቅዳሚት ጦርነት ተጋጠሙ ከሠራዊቱም ብዛት የተነሣ ትቢያው እንደ ደመና እየሆነ ሰውና ሰው በጣም አይተያይም ነበር። በአንድ አፍታ የከተማውን ቅጥር (ግንብ) ጥሰውት ገቡ (ኢትዮጵያውያኑ) በዚያን ጊዜ በከተማው ውስጥ ያሉት የሴቶች ፥ የሕፃናቱ ፥ የሽማግሌው ፥ የባልቴቱ ጩኸትና ለቅሶ ዠግናው ሲፎክርና ሲያቅራራ ድምጡ እየተደበላለቀ የከረምት ነጐድጓድ ይመስል ነበር ይባላል። በብርቱ ጦርነት ከተዋጉ በኋላ ግን የከተማውን ቅጥር ባንድ ወገን ጥሰውት ገቡ። በከተሚው ውስጥ ያለ ሰው ሁሉ እየወጣ እንዲሸሽ ቤቱንና ቅጥሩን አቃጠሉት። ባንድ ወገንም ዘልቀው ግምጃ ቤቱን ያዙት ያቡ አንጋንም አጽም ለማቃጠል ቤቱን ሁሉ ይቀሰቅሱ ነበር። ይሽንንም ያሰቡበት ምክንያት አቡ አንጋ ጐንደርን አጥፍቶ ሊቃውንቱን ሁሉ በእሳት አቃጥሏቸው ነበርና የዚያን ብድር ለመመለስ ነበር። ነገር ግን ዐፄ ዮሐንስ ምንም ጠንከረው ቢዋጉ ድል ማድረግ ያለ እግዚአብሔር ፍቃድ አይሆንምና ድል ለማድረግ ጥቂት ሲቀራቸው በጠመንጃ ቆሰሉና ወሬው ያንጊዜውኑ በየሰልፉ ውስጥ ተሰማ። መኳንንቱም ወታደሩም ከቅጥሩ ውስጥ እየወጡ መሸሽ ዠመሩ።”

ከ20ኛው መቶ ከፍለ ዘመን ላይ ሆነን ስንመለከተው ፥ ምንም እንኳን በሠለጠኑት አገሮች ጦርነት ሲደረግ አስቀድሞ ስጠላት ማስታወቅ ፥ “ኡልቲማቱም” የተለመደና የሚገባ መሆኑ የታወቀ ቢሆንም ፥ ባንድ ወገን በጠላት ላይ ድልን ለማግኘት ከሚያስችሉት ዘዴዎች አንዱ ጠላት ሳይጠነቀቅ በድንገት ደርሶ ሳያስበው አደጋ ጥሎ መውጋት ነው። ዐፄ ዮሐንስ ፥ “መጣሁ ጠብቀኝ ፥ እንደ ሌባ አዘንግቶ ወጋኝ እንዳትል” የሚል መልእክት ለዘኪ ቱማል ሲልኩ አሳቡ ከወንድነትና ከጀግንነት መገፈስ የመነጨ መሆኑ ነው። በሌላ ወገን ደግሞ ፥ ክላ ኩብት ዝምሮ ወታደሩን ለማዶጅት ምሽጉን ለማጠንከር እንዳገዙት የታወቀ ነው።

ቅልቁ አስክንድር ፥ ከክርስቶስ ልደት በፊት በ333 ዓመት በግራኒክ ወርባ ሺ ወታደር ይዞ አንድ ሚሊዮን ያስከተለውን የፋርሱን ንጉሥ ነገሥት ዳርዮስን አሸንፏል። ናፖሊዎን ቀዳማዊም የመስኩብንና የአውስትሪያን ጥምር መንግሥት 120,000ሺ የሚደርስ የጦር ሠራዊት ከነርሱ አጋማሽ በሆነ ጦር ለማሸነፍ የቻለው ባመራር ዘዴ ነበር። ስለዚህ ምን ጊዜም በማናቸውም ጦርነት ድል የሚገኘው ፥ በዘዴና ምቹ ሥፍራ ይዞ ጠላትን አዘንግቶና አሳስቶ አደጋ በመጣል ወይም ምሽግ ይዞ ተጠንቅቆ በመጠበቅ እንጂ በጦር ሠራዊት ብዛት አይደለም። ራሳቸው ዐፄ ዮሐንስ ደጃዝማች ካሳ ሲባሉ በ1863 ዓ.ም. ዐድዋ አጠገብ ከ12,000 የማይበልጥ ወታደር ይዘው 60,000ሺ ጦር ያዘመቱባቸውን ዐፄ ተክለ ጊዮርጊስን ያሸነፉዋቸው ምሽግ ወይም በጠባዩ ምቹ የሆነውን ሥፍራ በመቆጣጠርና በጥሩ መሣሪያ በመዋጋት መሆኑ ሊዘነጋቸው አይችልም ነበር። ባገራችን “ከታዳጊ ጌታ ሰገዳዳ ቦታ” ይባላል ይሽውም ማለት ለጦርነት እርዳታ ከሚደርስ ጌታ የውጊያ ሥፍራ ይበልጣል ለማለት ነው።

ከሱዳናቹ የተሻለ የጦር መሣሪያ በተለይ በመድፍ በኩል ኢትዮጵያውያኑ ይዘው እንደነበረ በብዙ ጸሐፊዎች ዘንድ ተረጋግጧል። ደግሞም በቅርቡ ከሰሐጢም ግንባር የተመለሱት ፥ የኢጣልያኖች ምሽግ የማይበገር መሆኑን ከተገነዘቡ በኋላ ነበር። ደርቡሾቹም በደንብ መሽገው መጠባበቃቸውን ሲሰሙ ሌላ የውጊያ ዘዴ መፈለግ ነበረባቸው።

ከዚህም በቀር የደርቡሹ መሪ ከሊፋ አብዱላሂ ፥ በጦሩ ግንባር አለመኖሩን እያወቁ ራሳቸው በመዝመት ፈንታ ራስ አሉላም ቢቀሩ፥ በራስ ቢቶደድ ኃይለ ማርያም ወይም በትልቁ ራስ አርአያ መሪነት በቂ ጦር ልከው እርሳቸው ደብረ ታቦር ወይም ጉንደር ላይ ሆነው ለማዋጋት ቢችሉ ፥ የተላከው ጦር እንኳን ቢሸነፍ እርሳቸው አዲስ ያልተዋጋ ጦር ይዘው እንደገና ለመሔድ ቻሉ ነበር። አለዚያ ደግሞ የርሳቸው መሔድ ግዴታ ከሆነ የእርሳቸው ሕይወት ከመሪነታቸው የተነሣ የተከበረና በዚያን ጊዜ ያድልም ፥ የጸጥታም መድን መሆኑ የታወቀ ነበርና እርሳቸው ጥይት ወደማይደርስበት ወደ ኋላ ሆነው በርሳቸው አምሳያ በኢትዮጵያ ኡንደ ተለመደ አሳሳች ሊቀ መኳስ ወይም መሰል አዋጊ አስቀድመው ደጀን ሆነው ተዋጊውን በንግግር በማበረታታት ፥ ጦር ባንሰበትና በላላበት በኩል አዳዲስ ጦር እየላኩ የታወቁትን የጦር አለቆች ግንባር ቀደም አድርገው ቢያዋጉ ኖሮ በተባራሪ ጥይት ከመቁሰልና ከመሞት ፥ በርሳቸውም ሕያውነት ጦራቸውን ከመሸነፍ አደጋ ያድኑት እንደ ነበረ አይጠረጠርም።

---

1 ብ.ጌ. ኅሩይ ከንግሥተ ሳባ እስከ ዐድዋ ጦርነት ፥ ገጽ 153። አለቃ ተክለ ሥላሴ የእጅ ጽሑፍ ፥ ገጽ 136።

ወይም እልኻቸውን ለመወጣት ወደፊት ቀድመው መዋጋትና ማዋጋት አስፈላጊ መስሎ ከታያቸው ወደ ጦርነት የሔደ ሁሉ ሕይወቱ አሥጊ ሁኔታ ላይ እንደሚገኝ የታወቀ ስለሆነ ፥ የቅርብ ታላላቆቹን የጦር አለቆች በግል ስብሰበው በጦርነት ላይ እኔን የመቁሰል ወይም የመሞት አደጋ ቢገጥመኝ 'እገሌ አልጋ ወራሼ ነውና እርሱን ይዛችሁ እርሱም የኔ ዕድል ቢገጥመው እገሌን መሪ አድርጋችሁ ጦርነቱን ቀጥሉ' ብለው አስቀድመው አስጠንቅቀው ቢሆን ኖሮ ፥ ከድል አፋፍ ላይ የተቃረበውን ተዋጊ ጦራቸውን ጨርሶ ከመፍረስና ከመሸነፍ ያድኑት ነበር ። ይኸ ሁሉ ጥንቃቄ አስቀድሞ ታስቦ ሳይፈጸም በመቅረቱ እርሳቸው እንደ ተራ ወታደር በእግራቸው ሆነው ጠመንጃ ይዘው እየተኮሱ በመጋፈጣቸው ከደርቡሾቹ በተተኮሰች ጥይት ቆስለው ፥ ሊገኝ ጥቂት የቀረው ድል አድራጊነት ከርሳቸው እጅ ወጥቶ ከጠላቶቻቸው እጅ ሆኖ የርሳቸውና የጦራቸው ዕድል ከመጥፎ ሁኔታ ላይ መውደቁ ያሳዝናል ፤ ከማሳዘንም ዐልፎ ያስቆጫል ። ምናልባት የራስ አሉላም በዚህ ጊዜ ከጦር ጠቅላይ አዛዥነት መነሳል ድል መሆንን ካስከተሉት ምክንያቶች አንዱ እንደሆነ አይታወቅም ና እርሳቸውን ሽረው የወንድማቸውን ልጅ ራስ ኃ/ማርያም ጉግሣን መሾሙ ቢቆይ የተሻለ ሳይሆን አይቀርም ነበር ያስኛል ።

ብላቴን ጌታ ኅሩይ ፥ የጦርነቱን አዝማመርና የንጉሠ ነገሥቱን መቁሰል ፥ የሠራዊቱንና የመኳንንቱን የሽሽት አዝማመር እላይ በጠቀስነው ዐይነት ከተረኩ በኋላ ፥ ፍጻሜውን እንደዚህ ሲሉ ያስከትላሉ ፤

> "ዐፄ ዮሐንስ ከመቁሰላቸው የተነሣ ሰውነታቸው መድከሙን ስለ ተረዱት ፥ የወንድማቸውን የደጃች ጉግሣን ልጅ ራስ ኃይለ ማርያምን (ጠቅላይ የጦር አዝማቹን) አልጋ ወራሽ ለማድረግ አስበው ጳጳሱንና እጨጌውን ለጊዜው ባጠገባቸው የተገኙትን ትልልቆች መኳንንት ሰብስበው ራስ ኃይለ ማርያምን ጥሩት ቢሉ በጦርነት ስለ ቆሰሉ ለመምጣት አይችሉም አሏቸው ። እርሳቸው ግን አይችልም ያሉኝ ቢሞት ነው ብለው በጣም አዘኑ ቀጥለው ወንድሙን ራስ መንገሻን ጥሩልኝ ብለው እኔ የሞትሁ እንደሆነ አልጋ ወራሼ ልጄ ራስ መንገሻ ነውና ለርሱ ተገዙ ብለው የኑዛዜ ቃል ተናገሩና በማግሥቱ ዐረፉ ።"

ብላቴን ጌታ ኅሩይ ፥ ከዚሁ እያይዘው መኳንንቱ የንጉሠ ነገሥቱን ሬሳ በሳጥን ውስጥ አግብተው ወደ አትባራ ወንዝ ፊታቸውን አዙረው መሸሻቸውን ፥ ደርቡሾቹ በጦርነቱ ውስጥ በዝርግንነት እየተዋጉ የሞቱትን የኢትዮጵያን መኳንንት ሁሉ ራሳቸውን እየቆረጡ አምጹርግን ድረስ ለከሊፋ አብዱላሂ መላካቸውን ፥ ቢሆንም ሐበሾች

በግማሹ አሉድ እንደገና ተመልሰው አደጋ ይጥሉብናል እያሉ ሲፈሩ ግደራቸውን ፥ ነገር ግን ሰላይ ልከው ስለነበረ ሰላዩ ተመልሶ እበሾች ፈታቸውን ወደ አትባራ ወንዝ አዙረው ይሸሻሉ እንጂ ፥ እንድም መኩንን ተዳፍሮ ፈቱን ወደኛ ያዞረ የለም ብሎ ስለ ተናገረ ፥ የጦር አበጋዙ ዘኪ ቱግል ሠራዊቱን እንደገና ባዲስ ኃይል ሰበሰቦ በድንጉላ ፈረስና በግመል ጠያር አድርጎ ፥ እግር በእግር ተከታትሎ በመጋቢት ፫ ቀን (ሰኞ) ያሬ ዮሐንስን ሬሳ ይዘው የሚጓዙትን መኳንንት በአትባራ ወንዝ ዳር ሠፍረው ደርሶ አደጋ ጥሎ እንደ ተዋጋቸው ፥ ያሬ ዮሐንስ አሽከሮችና መኳንንቱ በድንኳኑ ዙሪያ ተሰልፈው እርስ በርሳቸው እየተፏከሩ ጠንከረው መዋጋታቸውን ፥ 'የጌታችንን ሬሳ እናስግርከም' በማለት በድንኳኑ በር ላይ ትልቁ ራስ አርአያ (አጐታቸው) ፥ ቢቶደድ ገብረ መስቀል ገብረ ጻድቅ ፥ የዘበኞች አለቃ ደጃች ተድላ ፥ ብላታ ገብረ ማርያም ፥ አዛዥ ወንድም ሁነኝ ፥ አዛዥ ላዕከ ፥ ጽራግ ግሠሬ ዘሚካኤል ፥ መሕሪ ወልደ አረጋይ ፥ መሕሪ ከንፈ ኪሩብ ፥ ቄስ ገበዝ ሰላማ መሞታቸውን ዘር ዝረውታል [1]

ቴዎባልድ የሚባለው የውጭ አገር ጸሐፊ በበኩሉ ፥ "ዘግሕ ዲያ" ፪ሚባለው መጽሐፉ የዚህን የመተማን ጦርነት ሁኔታ ባተተበት ምዕራፍ ላይ ፥

> "ዘኪ ቱግል የአበሾቹ የጦር ኃይል በጣም ከፍተኛ መሆኑን በመገንዘብ ያተኮረው ከመከላከል ላይ ብቻ ነበር . . . ስለዚህም ጥልቀት ያለው ጉድጓድና ዘሪባ የሚባለውን ምሽግ ከፊትና ከኋላ (በሁለት ረድፍ) እንዲሠራ አድርጎ በዚህ ሁኔታ ጥቃት እንኳ ቢደርስ ተከላካዩ ኃይል በዚያው ረግቶ እንዲከላከል አድርጎ ካንደኛው ወደ ሁለተኛው ዘሪባ (ምሽግ) ም ለመዛወር እንደሚችል አስቦ በደንብ አሠርቶት ነበር ። በመጋቢት 9 ቀን 1889 ቁጥር ስፍር የሌላቸው አበሾች እየገሠገሡ ለማጥቃት ይጐርፉ ዠመር ። በንጉሣቸው ፊት ከፍተኛ መሥዋዕትነት በመክፈል አምስት ሰዓት ያህል እንደ ተዋጉ የመዠመሪያውን ዘሪባ ሰብረው በመግባት የጥይት መዓት ፀጠላቶቻቸው ላይ በግውረድ ያለአንዳች ችግር ያገኙትን ሁሉ መፍጀት ዠመሩ ። ከዚህ በኋላ ቁጥራቸው ያነሰውና የተረፉት ማህዲስቶች ወደ ሁለተኛው ምሽግ (ወደኋለኛው) ተመልሰው ሕይወታቸውን

1 ከንግሥተ ሳባ እስከ ዐድዋ ጦርነት ፥ ገጽ 154 156 ።

ለማትረፍ በሚከላከሉበት ጊዜ አበሾችም ለድል አድራጊነት በቀረቡበት ሰዓት ፡ አንዲት የተተኮሰች ጥይት (የባዘነች) ንጉሡን መትታ ጣለቻቸው የዚህም ወሬ በአበሾቹ ተዋጊዎች ዘንድ ሲደርስ ልባቸውና መንፈሳቸው ተሸብሮ የቻሉትን ምርኮ እንደያዙ ሽሽት ዠመሩ ።

ይሽን ሁኔታ የተመለከቱት ማህዲስቶች (ደርቡሾች) ምናልባት በሚቀጥለው ቀን ተመልሰው ሐበሾች ይወጉናል የሚል ሥጋት አድሮባቸው ሳለ ፡ የንጉሡ መሞት በምሽት እንደ ተሰማና ጠራም መበታተኑን ሲመለከቱ ወደፊት ገሥግሠው በመድረስ ከንጉሡ የቅርብ ወታደሮች ጋር አትባራ ወንዝ ዳር ከተዋጉ በኋላ ብዙ ዕቃና የንጉሡን ሬሳ ማርከው ፡ ራሳቸውን ቆርጠው ፡ ለድል አድራጊነታቸው ማብሰሪያ ወደ አምዱርማን ላኩት ። አሥጊውና በጣም ኃይለኛ የነበረው የአበሾች ቡርነት በዚህ ዐይነት አከትሞ ከዚያ ሰዓት ቀጥሎ አጨቃጫቂው የዙፋን የወራሽነቱ ውዝግብ በአበሾች መካከል ቀጠለ ሲል ደም ድሚል ።[1]

የቲዎባልድ አጻጻፍ ፡ ከብላቴን ጌታ ኅሩይ አባባል ጋር ስለሚ ገጥም ፡ ታሪኩን ለሚያነብ ሁሉ ሙሉ እምነት ይሰጣል ።ንጉሠ ነገሥቱ ከምናቸው ላይ እንደ ተመቱ ሁለቱም አልገለጹትም ። በሽዋ የሚቀመጠው ኮንት አንቶኔሊ ከትግሬዎቹ የጦር ሠፈር ከሞት ተርፎ አምልጦ የመጣ አንድ ወታደር እንዳጫወተው ፡ ንጉሠ ነገሥቱ በጠበንጃ ጥይት የተመቱት በቀኝ በኩል ጉሮሮ ግንዳቸውን መሆኑን ይገልጻል ። ከዚያም አከታትሎ ጦርነቱ በተገመረበትና በድብልቅልቁ ሰዓት እንዳጋጣሚ በአበሾቹ ሠፈር ላይ ድንገተኛ ጉም ስለጣነ ፡ ላይተያዩ በመታኮስ ብዙ አበሾች እርስ በርስ በጥይት መሞታቸውን ውጊያውም የተገመረው እ.ኤ.አ. መጋቢት 10 ቀን መሆኑን ያወሳል ። ከጦርነቱ ቦታ ሸሽተው ያመለጡት አጨጌ ቴዎፍሎስ ንጉሠ ነገሥቱ ጦርነቱ እንደ ተገመረ በጦሩ መካከል ሆነው የደርቡሾቹ ምሽግ በመድፍ ጥይት ከተከፈተ በኋላ ፡ ጠበንጃቸውን እንደያዙ ተዋጊው ወታደር አለበት ቆሞ ሲዋጋ እርሳቸው እስከ 400 ሜትር ቀደም ብለው ሲተኩሱ ቀኝ እጃቸውን መመታታቸውን ፡ የተመቱትን ምንም አይደለም ብለው በጨርቅ አስረው አሁንም እየቀደሙ ሲታኮሱ ከደርቡሾቹ የተተኮሰች ጥይት ግራ እጃቸውን መትታ ወደ ደረታቸው መግባቷንና ከዚያ ሰዎቻቸው ይዘው ወደ ድንኳናቸው እንደ

1 A.B. Theobald, The Mahdiya, PP. 154- 157.

ወሰዷቸው አጫወቱኝ ሲል ኮንቲ ሮሲኒ የሚባለው የኢጣልያ ዕውቅ ጸሐፊ ያመለክታል ።[1] ሌላው ጸሐፊ ደግሞ ፡ ንጉሠ ነገሥቱ በሐርና በወርቅ ያጌጠ ልብሳቸውን እንደ ለበሱ ሲዋጉ ድርቡሾቹ ባለባበሳቸው ለይተው አነጣጥረው እንደ መቷቸው ያወሳል ።[2]

በሌሎቹም ጸሐፊዎች ዘንድ ንጉሠ ነገሥቱ እንደ ተራ ወታደር በእግራቸው ሆነው በጠበንጃ ሲታኮሱ በጥይት የተመቱት ከንዳቸውንና ሆዳቸውን መሆኑ ፡ ውጊያው የተገመረው መጋቢት መጀመሪያ ላይ መሆኑ ተገልጿል ። ነገር ግን ፡ በመተማ የተዋጉበት ጊዜ በትክክል በኢትዮጵያ አቆጣጠር መጋቢት 1 ቀን በፈረንጆች ቁጥር መጋቢት 8 ቀን እንጂ እንደ አንቶኔሊም ፡ እንደ ሌሎቹም አባባል መጋቢት 10 ቀን ወይም 9 ቀን አይደለም ።መጋቢት 10 ቀን ሰኞ አትባራ ወንዝ ላይ የተዋጉበትና እነራስ አርአያ ሞተው የንጉሠ ነገሥቱ ሬሳ የተማረከበት ነው ።

ስለዚህ መደምደሚያውን እንደ ኢትዮጵያ አቆጣጠር ንጉሠ ነገሥቱ መጋቢት 1 ቀን ቅዳሜ በመተማ ተዋግተው ከቆሰሉ በኋላ በሸሽት ጉዞ ላይ እሑድ መጋቢት 2 ቀን በተወለዱ በ54 በነገሡ በ18 ዓመት በ1881 ዓ.ም ዐርፈዋል ። ከዚያ በመጋቢት 3 ቀን ሰኞ አትባራ ወንዝ ዳር ደርቡሾቹ ደርሰው ሜንቅላታቸውን ቆርጠው ፡ ውጊያው በሱዳኖቹ አሸናፊነት ተፈጽሟል ። ደርቡሾች በመተማው ጦርነት ድሉንም ያገኙት በቅድሚያ የሐበሻን ጦር እንደምን ለመመከት እንደሚችሉ ተመካክረው በሁለት ረድፍ በጥናት ባሠሩት የመከላከያ ምሽግ መሆኑ ፡ የኛዎቹም የተሸነፉት በያዙት የጦር መሣሪያና በሥራዊታቸው ብዛት በመተማመን በእልህ ተጋፍጠው በነዚያ ምሽግ ላይ በመውደቃቸውና ይልቁንም ወደፊት ቀድመው እንደተራ ወታደር በመዋጋት ላይ የነበሩት የንጉሠ ነገሥቱ በድንገተኛ ጥይት ተመትተው `መቁሰላቸው ነው ።[3]

1 Co Conti Rossini, P. 461 Italia ed Etiopia del Trattato d'Ucciali alla Battaglia d'Adua-

እርግጥ ንጉሠ ነገሥቱ ከ300 እስከ 400 ሜትር ከሥራዊታቸው ርቀው ሲዋጉ ካዩዋቸው የተከበሩት አጨጌ ለምን ተቆጥተው እምቢ ቢሉም ገዝተው አላስቀሩትም ? እንደሚመስለው በዚህ አፍላ ጦርነት አጨጌው ወሬ ስሙ እንጂ ያሉበት አይመስልም ። እርሳቸው ቀደም ብለው ሸሽተዋል ።

2 A. Anestrini I Prigionieri del Mahdi, P. 72.

3 A. Del Boca., Gil Italiaoi in Africa Orientale, PP.323-324.

ስለ ዐፄ ዮሐንስ አሟሟት በኋለኛው ጊዜ እንደዚህ ተብሎ ተገ
ጥሞላቸዋል ።

ዐፄ ዮሐንስ ሞኝ ናቸው
እኛም ሁላችን ናቅናቸው
ንጉሥ ቢሏቸው በማኽሉ
ወሰን ጠባቂ ልሁን አሉ
በጐንደር መቱኮስ ፥ በደንቢያ መታረድ አዝኖ ዮሐንስ
ደሙን አፈሰሰ እንደ ክርስቶስ
እንዳያምረው ብሎ ድሃ ወዳጁን
መተማ አፈሰሰው ዮሐንስ ጠጁን
የጐንደር ሃይማኖት ቆማ ስታለቅስ
አንገቱን ሰጠላት ዳግማይ ዮሐንስ
እጅግ ደስ ይለኛል ያንተ ስም ሲነሣ
የቁና አፈር ንፉግ አንተ ነህ ወይ ካሳ?[1]

1 ኅሩይ ወ. ሥላሴ ኢትዮጵያና መተማ የዐፄ ዮሐንስ ታሪክ ፥ ገጽ 17 ።
ተ.ጸ.መ.፥ የኢት. ታሪክ ከፄ ቴዎድሮስ እስከ ቀ. ኃ.ሥ.፥ ገጽ 84 ።



ዐፄ ዮሐንስ

(ከምስተር ስማትስ ሐሪሰን መጽሐፍ)

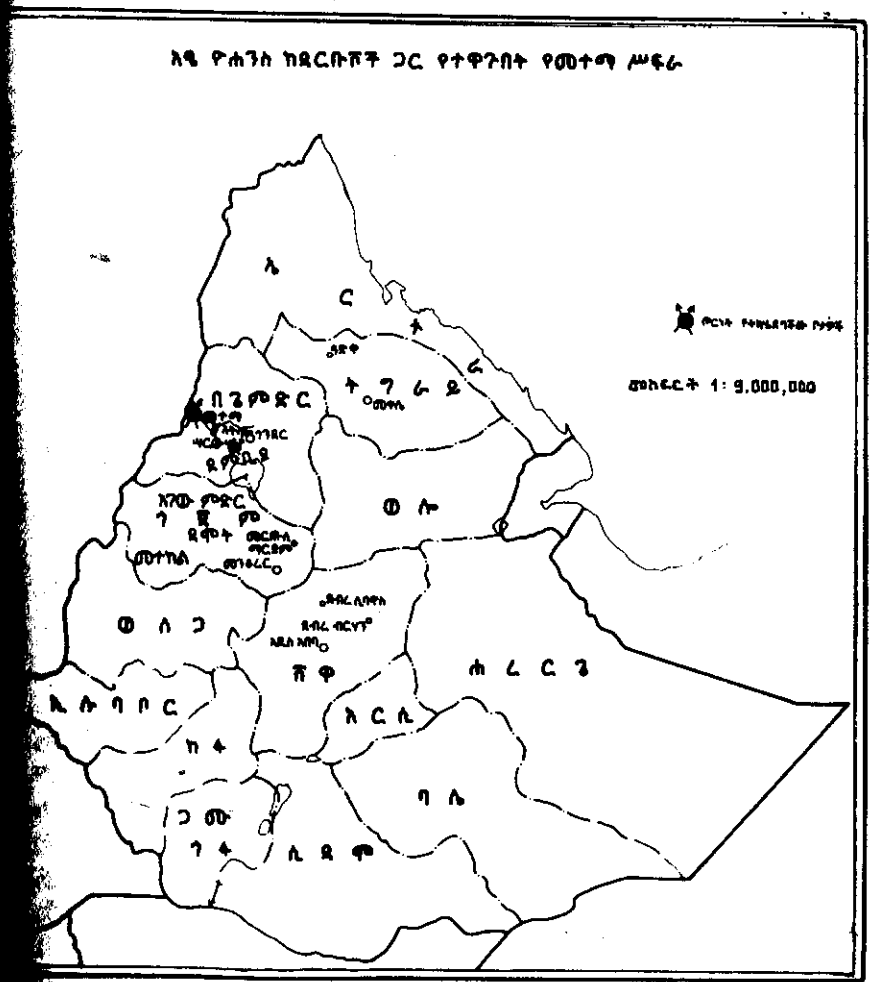
ኤ ር ት ራ
ት ግ ራ ይ
በ ጌ ም ድ ር
ዐ ሎ
ወ ሎ ጋ
ሐ ረ ር ጌ
ኢ ሉ ባ ቦ ር
ከ ፋ
ጋ ሙ
ጎ ፋ
ሊ ደ ሞ
ባ ሌ
ሸ ዋ
መ ተ ከ ል
መ ጎ ፈ ር
1: 9,000,000

ምዕራፍ ሃምሳ ሁለት

የደርቡሾች አሸናፊነትና የዘኪ ቱማል ድንፋታና ውድቀት-

የከሊፋ አብዱላሂ አል ታኢ ፍጻሜ

ያዬ ዮሐንስ ታማኝ መኳንንትና የቤተ መንግሥት ዘበኞች የጌታ ቸዉ ሬሳ በተቀመጠበት ድንኳን በራፍ ላይ ቢቻል ሕይወታቸውን አለያም ሬሳቸውን ከምርኮ ለማዳን በፍጹም ዦግንነት እየተዋጉ ቢሞ ቱም ፍጻሜውን ከመሸነፍ አልዳኑም ። አሸናፊዎቹ ሱዳኖች ከድል በኋላ ግማሹ ሲማርክ ግማሹ የንዝ ዕቃ ሲዘርፍ ፣ ዋንኞቹ ወደ ድንኳኑ ውስጥ ገብተው በሰም የተመረገውን ሳጥን ገንዘብ ያለበት መስ ሏቸው ቢከፍቱ የሰው ሬሳ ሆኖ አገኙት ። ከምርኮኞቹ አንዱን አቅ ርበው "የማን ሬሳ ነው" ብለው ቢጠይቁት "ያዬ ዮሐንስ ነው" ብሎ አረጋገጠላቸው ። በሳጥኑም አጠገብ ከሬሳው ጋር ዘውዳቸው ፣ በብ ራና የተጻፈና ገበታው በባሕር ዐረብና በወርቅ የተለበጠ አርባዕቱ ወንጌል ፣ የዕለት የሳምንት የወር ያመት ቁጥር የሚቆጥር የወርቅ ሰዓት ፣ በነስሚት ሐሪለንና በነፖርታል አማካይነት ከንግሥት ቪክቶ ሪያ በተለይ በወዳጅነት ዘመን በየጊዜው የመጣላቸው ትልቅ በሩቅ የሚያሳይ መነጥር ፣ ባለፈርጥ መስቀልና ሌላም ብዙ ዕቃ ተገኘ ።

ደርቡሾቹ በዘኪ ቱማል ትእዛዝ የንጉሥ ነገሥቱን ጭንቅላት ቆር ጠው ከነራስ አርአያና ከንደኞቻቸው የተቆረጠ ራስ ጋር ወደ አምዱር ማን ለከሊፋ አብዱላሂ ላኩለት ። ከሊፋ አብዱላሂ የጦርነቱን ውጪት ወዳኝ ከማስያዝ ጋር አቆብቁቦ ይጠብቅ ነበርና የድል አድራጊነቱን ዜና ከንጉሡ ጭንቅላት ጋር ሲደርሰው ፣ በደስታ ተውጦ ነጋሪት እን ዲመታና መለከት እንዲነፋ አዞ የከተማው ሰው ሁሉ ብዙ ሽኩና ቃዲዎች በተሰበሰቡበት ታላቅ የድል በዓል ተደረገ ። ከሦስት ቀን በኋላም ያዬ ዮሐንስን የተቆረጠ ጭንቅላት በዕንጨት ላይ ሰክቶ በግመል ጀርባ ላይ አስደርጎ ገበያ ለገበያ ፣ መንደር ለመንደር እየዞረ በመታየት እስላማዊው የሱዳን ሕዝብ እንዲደሰትበት አደረገ ።[1]

---

1 ብ.ጂ. ጎሩይ ፣ ከንግሥተ ሳባ እስከ ዐድዋ ጦርነት ፣ ገጽ 155 ።

ይኸ ሁሉ ሲሆን ፥ ድል አድራጊው የምሥራቅ ሱዳን (የገዳሪፍ) አገረ ገዥ አሚር ዘኪ ቱማል መጋቢት 1 ቀን ያገኘውን ድል በአስቸኳይ ወደ አምዱርማን ለጌታው ለከሊፋ አብዱላሂ ከላከ ወዲህ ፥ እዚሁ ገዳሪፍ ተቀምጦ ያዬ ዮሐንስን ሬሳ ይዘው ወደ አትባራ ወንዝ የሸሹትን ኢትዮጵያውያን ተከታትሎ ከመደምሰስ በቀር አምዱርማን ራሱ ሔዶ ደስታ አልተካፈለም ።

አሁን ደግሞ ፥ አትባራ ወንዝ ዳር እንደ ሰፈሩ በኢትዮጵያውያኑ ላይ በድንገት ደርሶ የተዋጋበትንና ያንገት ቆረጣውን ሁኔታ እንደዚህ ሲል በጽሑፍ ለከሊፋው አብራርቶታል ።

"በይቅር ባዩና በመሐሪው እምላክ ስም ምስጋናና ጸሎት ለነቢዩና ለቤተሰቡ ።

ከእግዚአብሔር ምስኪን ደሃ ከዘኪ በእግዚአብሔር ዘንድ ድጋፍ ላለው ለመህዲ ተከታይ ለከሊፋ አብዱላሂ ቤን መሐመድ . . .

ጌታ ሆይ ።

ቀዳሚ 6 ራጀብ 1306 * ከእግዚአብሔር ጠላቶች ከሐበሾቹ ከተዋጋን ወዲህ ከዚህ በፊት ሥፍራውን ለጌትነትም እንደ ገለጽሁት ሁሉ ፥ ጹኻቸውን እየተከታተልን ስንሔድ ቆይተን በእኩለ ሌሊት ከሠፈራቸው ተጠግተን የሚያነጹትን እሳት እያየን እስኪነጋ ድረስ እየጠበቅናቸው አደርን ። እነሱም ጠርጥረው ኖሮ ያንድ ከፍል ጦር ጠባቂ ቃፈርና ሰላዮች ልከው ሲሰልሉ አግኝተን ወግተን ወዲያው ደመሰስናቸው ። ከዚህ በኋላ ሲነጋ በእግዚአብሔር ቸርነት ወደ ፊት ተጓዝን ። እንደ አሸዋ የበረከቱት ጠላቶቻችን ከአትባራ ወንዝ ማዶ ሠፍረው ሳለ በመሬት ላይ ዝናም ባንድ ጊዜ ጀቅ ብሎ እንደሚወርድ በላያቸው ላይ ደርሰን ጦርነት ገጠምናቸው ። የኛዎቹ በሃይማኖታቸው ጸንተው ጥይትን ሳይፈሩ ኢአማናውያኑን ** ሳይፈሩ ጠንከረው በመዋጋት እሸነፉ ። እስከ ቀኑ ሁለት ሰዓት ድረስ ከተዋጋናቸው በኋላ ከሐዲዎቹ ከእስላሞቹ በፊት ስለሸሹ ሠፈሩ ባዶ ሆኖ ቀረ ። ነፍስ እባራን እንደሚጠርግ እነሱም እንደዚያ ተጠረጉ ። የጦርነቱ ቦታ በአበሾች ሬሳና ቁስለኛ ተሞልቶ ነበር ። በሸሽታቸው ጊዜ ወንድም ወንድሙን ሊረዳው አባትም ስለ ቆሰለው ልጁ ለማሰብ አልቻለም ። ሠፈሩ በብዙ ድንኳን ከሺ በሚበልጡ በፈረሶች ፥ በበቅሎና በአህዮች ተሞልቶ ነበር ። በእግዚአብሔር ፈቃድ ሁሉንም ወርሰን በነርሱ እጅ በመሐመድ እርባብ መሪነት ተዋግተው በምርኮ የነበሩትን እስላሞች ተበጀናቸው ። *

እዚያ ላይ የእግዜር ጠላት የሆነው ዮሐንስ ቅዳሜለት በተደረገው ጦርነት ሞቶ ኖሮ ሬሳው በሳጥን እንደሆነ በሃችን ገባ ። አለቆቹ ግን ይኸን ደብቀው ለወታደሩ መቁሰሉን ብቻ አውርተው ሌላ የጦር አለቃ ሾመው ነበር እኛም የንጉሡን የዮሐንስንና በሁሉ ቦታ እየተከተለ የሃይማኖቱን ጉዳይ የሚፈርደውን (ፍትሐ ነገሥት አውጪ ወይም ንስሐ አባትን) ትልቁን ካህን እንደዚሁም የደጃች በርሄንና የብዙ አለቆች ጭንቅላት ቆረጥን ። ለእግዚአብሔር ለነቢዩ ለመሐመድና ለተከታዮቹ ተሰፋ በመሰጠት የተጭኑትን ሁሉ እምላክ ይሸልማቸው በሚመጣው ዓለም (በሰማይ) የሚገኘውን ደስታ ተስፋ በማድረግ ድሉን ለማግኘት ስንል ሞትን እየተሽቀዳደምን እንዋጋ ነበር። ይህ ያሁኑ ጦርነት ፥ መሰል የሌለው ታላቅ ጦርነት ነው ። ስለዚህም እግዚአብሔር ስለረዳን እናመሰግነው ። ለወደፊቱም ስለ ሃይማኖታቸው እነዚህ የሚዋጉት ኃይላቸውም ፥ ሞራላቸውም ከፍ ያለ ስለሆነ ኢአማናውያንን ለመዋጋት የተዘጋጁ ናቸው ። የተረገመው ዮሐንስ የመሸነፉን ምልክት ከመተው በቀር ተከታዮች ስላላደረገ ያሁኑ ድል እድራጊነታችን አበሻን እንደሚያስገዛን ተሰፋ እናደርጋለን ።

ባሁኑ ጊዜ ከባሕር ዳር ሰፍረው የኛዎቹ ታማኞች በራሪዎቹን ከግሳደድ ላይ ይገኛሉ ። ብዙ ወንዶች ከነሚስቶቻቸው ከነቤተሰቦቻቸው ማርከዋል ። ከብዛቱ የተነሣ የምርኮውን ዕቃ ሥስት ቀን ሙሉ እግዘው ለመጨረስ አልቻሉም ። ሰለ ቸርነቱ አምላክን እናመሰግናለን ። ለርሰዎም ከኛ ወገን ከድል ወሬ በቀር ሌላ (ክፉ ወሬ) እንዳይደርስዎት እንመኛለን ። ሁሉም ነገር ከተጠናቀቀ በኋላ ለጌትነትም ዝርዝሩን ወደፊት እልካለሁ ። በድል አድራጊነታችን ወዳጆቻችን ይተማመኑባቸው ዘንድ ልዩ ልዩ የተማረኩትን የዮሐንስን ዕቃዎች ይኸን ደብዳቤ በሚያቀርብልዎት ሰው እጅ ልኬያለሁ ። የሐበሾቹም መድፎች ከነጦይቶቻቸው በእጃችን ገብተዋል ። በጸሎትዎ እንዲረዱን ጌትነትዎን እንለምናለን ። **

---

* በዐረብኛ አቆጣጠር በኢትዮጵያ መጋቢት 1 ቀን 1881 ዓ.ም.

** ኢአማናውያን (ከሐዲዎች) የሚሉት በእስላሞች ዘንድ ከእስልምና ሃይማኖት ውጭ ሆኖ በቁራን የማያምነው ሁሉ የማያምን ከሐዲ ይባላል ።

* በ1879 ዓ.ም. ራስ አሉላ የተዋጉ ጊዜ የተማረኩ መሆን አለባቸው ።

** የደብዳቤው ትክክለኛ ትርጉም ከዐረብኛ ዱማስ በሚባል ተተርጉሞ በኢጣልያንኛ ያገኘሁትና በፎቶ ኮፒ የወሰድሁት ከቀድሞው የኢጣልያ የውጭ ጉዳይ ሚኒስቴር ታሪካዊ መዝገብ ቤት ውስጥ (ጉ 6) ነው ። ወደ አማርኛም የመለስኩት ከኢጣልያንኛው ትርጉም ላይ መሆኑን ለአንባቢ አስገነዝባለሁ ።

ዘኪ ቱግል በዚህ ደብዳቤ ውስጥ "አቧራን ነፋስ እንደሚጠርግ፣ እኛም አበሾቹን ጠረግናቸው . . . አበሾች በሸሹበት ሰዓት ወንድም ወንድሙን፣ አባት የቆሰለውን ልጁን አልረዳም . . . " ከማለት ጋር የራሱንና የወገናቹን ጉብዝና ከግድነቅ በቀር፣ በዋናው በመተማው የቅዳሜው ጦርነት ለት አበሾቹ እንደኛውን ምሽግ አስለቅቀው ከሁለተኛው ምሽግ ውስጥ ተጋብተው በሚዋጉበት ሰዓት ጸሐፊው ሁሉ ያወሳውን በደርቡሾቹ ላይ የነበረውን ፍርሃትና ሽብር ሊያነሣው አልፈለገም። እንደዚሁም ከመተማው ጦርነት ወዲህ ሰኞ ለት አትባራ ወንዝ የጌታቸውን ሬሳ ላለማስማረክ በድንኳኑ በራፍ ላይ እየተፏከሩ የተላለቁትን የነራስ አርአያን የነቢቶደድ ገብረ መስቀልን ዝርዝሩ ምልክቱንም ስለ አልጠቀሰ፣ አድሳዊ መሪና ጸሐፊ ነው ማለት ነው። በርሱ አንጻር ከ350 ዓመት በፊት የግራኝን ታሪክ የጸፈው ሺሃብ ኤዲን አህመድ ቤን አብድል ቃድር የጠላቶቹን የነአዝማች አዳሉን፣ የነራስ ወሰን ሰገድን ዝርግንነት ሳይደብቅ የጸፈውን ስናስታውስ፣ በሁለቱ መካከል ያለውን የሐቅና የመንፈስ ልዩነት እንገነዘባለን።

የሆነ ሆኖ፣ በመተማውና በአትባራ ወንዝ ያዬ ዮሐንስ መሸነፍ ለከሊፋ አብዱላሂ ሥልጣኑን በጣም ከፍ አድርጎ በአካባቢው፣ ባገር ውስጥም ትልቅ ያሸናፊነትን ዝና አተረፈለት። በርሱ ላይ ባገር ውስጥ የሚነሡት አሚሮች ሁሉ አነሣሣቸው እየከሸፈ ሲያዙ ወይም ሲማረኩ በካርቱምና በአምዱርማን ባደባባይ ግማሾቹ በስቅላት፣ ግማሾቹ እንገታቸው በሰይፍ እየተቆረጠ መሬጀቱን ቲዎባልድ የተባለው እንግሊዛዊ በመጽሐፉ ገልጸታል። [1]

እንደዚሁም ዐፄ ዮሐንስን በማሸነፉና የመኳንንቱን አንገት በሰይፍ በማስቆረጡ የተመካው ዘኪ ቱግል ምስት ዓመት ያህል በባለሟልነትና በባለሥልጣንነት ከቆየ በኋላ፣ ከ1885 ዓ.ም ላይ ባለሟልነቱ መቀዝቀዝ ዠመረ። ቀጥሎም አንዳንድ ባለሥልጣናች እየተያዙ የሞት ቅጣትና እስራት ሲደርስባቸው፣ አሚር ዘኪ ቱግልም በተራው በቀናተኛው በያኩቡ (ያዕቆብ) ጠቋሚነት በክዳት ወንጀል ተከሶ ከግዛቱ ከገዳሪፍ በዚሁ ዓመት ተጠርቶ አምዱርማን ሲገባ ወዲያው እጁ ተይዞ በወህኒ ቤት ገብቶ በከባድ እግረ ሙቅ ታሰረ። በኋላም ከለው በፍጹም ወደማይገናኝበት ወደ አንዲት ትንሽ ጎጆ ተዛውሮ ብቻውን ሐያ ቀን ያህል እንደቆየ በረኃብና ቁሜ ጥም ተሠቃይቶ ሞተ። በርሱም አገር አህመድ ዋድ ዐሊ ተሾመ። [2]

1 A. B. Theobald, The Mahdiya, PP.156- 157.

2 Slatin and Wingate, Fire and Sword in the Sudan, PP. 300-301 .

ይሽን ሁሉ ካደረገ በኋላ፣ ታላቁ ኃይለኛውና ጨካኙ አሚር አብዱላሂም በሱዳን ተፈርቶና አንቀጥቅጦ ሲገዛ ከቆየ በኋላ፣ ዘኪ ቱግል በሞተ በአራተኛው ዓመት ከ1889 ዓ ም ላይ በእንግሊዝ መንግሥት ትእዛዝ፣ በማህዲስቶች እጅ የተገደሉትን የገርኔራል ጉርዶንን፣ የነገርኔራል ሂክስን ደም ለመበቀል ገርኔራል ክችነር 28ሺ የሚደርስ የእንግሊዝና የግብጽ ድብልቅ ጦር ይዞ መጥቶ 40ሺ ጦር ይዞ ከጠበቀው ከከሊፋ አብዱላሂ ጋር በ1890 ዓ ም በሚያዝያ ወር ላይ እዚያው ያዬ ዮሐንስ እንገት ከተቆረጠበት ከአትባራ ወንዝ አጠገብ ጦርነት ተጋጥመው ደርቡሾቹ በእርጌ ጠመንጃ በመታኮስና እንገት መቁረጥ ያስለመዱትን ሰይፋቸውን እያወዛወዙ ለመመከት ሲዋጉ እንግሊዞቹ ማክሲም በሚባለው መድፍና ዘመናዊ በሆነ ጠመንጃ እንደልብ አጨዱዋቸው። ከዚያም አብዱላሂ የተረፉትን ወታደሮቹን ይዞ ወደ ዋናው ከተማ ወደ አምዱርማን ቢሸሽ የእንግሊዙ ገርኔራል እዚያው ድረስ ተከታትሎ ሔዶ ወጋው። ከዚያም ወደ ጉርዶፋን ቢሸሽ የክችነር ተከታይ ሰር ረጂናልድ ዊንጌት በበረሃ የብዙ ቀን ከቢ አድርጎ ከማረከው በኋላ ከግብረ አበሮቹ ጋር በ1891 ዓ.ም. በፍርድ ገደለው። [1]

ከዚህም በኋላ ያዬ ዮሐንስ ኢትዮጵያ ከጠላት ጋር እየተዋጋች ድል እየተጐናጸፈች በነጻነት ስትኖር፣ የኃያሉ የከሊፋ አብዱላሂ ሱዳን እንግሉ ኤጂፕሺያን ኮንዶሚኒሽን የሚባል ሥያሜ ተሰጥቷት የአፍሪካውያን የነጻነት ጊዜ እስኪመጣ ድረስ ቆየች።

1 E. Anghieri, Storia Della Politica Inglese Nel Sudan, PP. 120-127.

ምዕራፍ ሃምሳ ሦስት

ያጼ ዮሐንስ ሞት ያስከተለው የዙፋን ባላንጣነት —

በባላንጣነቱ ፊት የተጨቋሙት ወገኖች

ምንም እንኳን በ10—13ኛው መቶ ዓመት መካከል የዛጉዬ ነገሥታት ጣልቃ ቢገቡ ከዚያም በፊትና ከዚያም በኋላ ፣ በኢትዮጵያ ዙፋን ተቀምጠ ዘውድ ደፍቶ የሚገዛው ንጋሢ ከሰሎሞን ዘር የተወለደ መሆኑን ያገራችን ታሪክ ነገሥት በብዙ ቦታ ይነግረናል ። አንዱ ንጋሢ በኃይሉ ወይም ባባቱ ኑዛዜ ነግሦ እዙፋን ከወጣ በኋላ ፣ የቀሩት ወንድሞቹና የደረሱ ልጆቹ የመንገሥ ፍላጎት አድሮ ባቸው በዚህ ምክንያት ባገር ላይ ሁከት እንዳይደርስ ሁሉም ተይዘው ባንድ ተራራ ወይም ባንድ ደሴት ሥፍራ ተለይቶ ፣ ጠባቂ ተደርጎ በተራቸው የመንገሥ ዕድል እስኪገጥማቸው ድረስ በግዞት ይኖሩ ነበር ። ለዚህ የግዞት ሥፍራ ከሁሉም በጣም የታወቀው በወሎ ክፍለ ሀገር በአምባሰል አውራጃ የሚገኘው ግሸን አምባ ነው ። እርሱም የነ ጋሥያን የማጋግ ሥፍራ ከመሆኑ የተነሣ ፣ ብዙ ጊዜ የግዕዙ መጽሐፍ አምባ ነገሥት ይለዋል ።[1]

በጉንደር ዘመነ መንግሥት ደግሞ ፣ እዚያው ጉንደር አቅራ ቢያ ወህኒ እየተባለ የሚጠራ አለ ። በጉንደር የነገሡው በሞተ ቁጥር የትኛውን ንጋሢ አውጥቶ ለማንገሥ በነበረው ፍጅት የጦር አለቆ ችና አስተዳዳሪዎች ወገን ለይተው እርስ በርሳቸው ሲዋጉ ከሁለቱም ወገን የሚያልቀው ሕዝብ መጠኑ ከፍ ያለ ነበር ። ጠቡ ገና ንጉሡ ከታመመበት ጊዜ ይገመርና አለቆች የተሰማሙበት ነግሥ በዙፋኑ እስኪረጋጋ ድረስ ፍጅቱና ትርምሱ በታሪክ ውስጥ ተመዝግቦ የሚገኘው ብዙ ነው ።[2]

---

1 ተ.ጸ.መ. ፣ የግራኝ አህመድ ወረራ ምዕ 100 ፣ ገጽ 570—576.

2 ተ.ጸ.መ. ፣ የኢትዮጵያ ታሪክ ካፒ ልብነ ድንግል እስከ ዐፄ ቴዎድሮስ ፣ ገጽ 83—85 ፣116—123 ፣ 216—318 ፣ 221—222 ።

ብለው ተናዘዋል የሚል ያዋጅ ቃል ተነገረና ከደጃች ቦጋ ለና ከደጃች መሸሻ በቀር ሁሉም እሜን ብሎ ተቀበለ ። ደጃች ቦጋለና ደጃች መሸሻ ግን ለጃንሆይ ልጅ የላቸውም ። በወን ድም ልጅነት የሆነ እንደሆነ ግን ሁላችንም እኩል ነንና አገ ራችን ከገባን በኋላ እግዚአብሔር ሰሚሰጠው ይሰጠዋል እያሉ ልብሳቸውን (ኩታቸውን) በአፍንጫቸው ላይ እያደረጉና እያ ጉረመረሙ ወደ ሠፈራቸው ተመለሱ ይባላል ። "[1]

ስለራስ መንገሻ ያዜ ዮሐንስ ልጅነት ብዙ የሚወራ ነገር አለ። አንዳንዱ ወሬ ዮሐንስ በምስጢር ከመነኮሱ በኋላ የወለዷቸው ናቸው ሲል ፣ ሌላው ደግሞ ወንድማቸው ጉግሣ ከሞቱ ብዙ ዘመናቸው ስለ ሆነ በድብቅ ከወንድማቸው ሚስት ወለዷቸው ይላሉ ። የቀሩት ደግሞ ብዙዎቹ እንደ ብላቴን ጌታ ኅሩይ የወንድማቸው የደጃች ጉግሣ ልጅነታቸውን በግረጋገጥ ያዜ ዮሐንስ ልጅ የተባሉት አልጋቸውን ስለ አወረሷቸው ብቻ ነው ይላሉ ። በእርግጥም የሚመስለው ይኸው ነው ። መንገሻ የባሕርይ ልጃቸው ቢሆኑ ኖሮ በቆሰሉበት ሰዓት መዠ መሪያውኑ ለልጄ ለመንገሻ አልጋዬን አውርሻለሁ ባሉ ነበር ። ነገር ግን የመንገሻ አልጋ ወራሽነት የመጣው የታላቅ ወንድማቸው ልጅ የራስ ኃይለማርያም ጉግሣ ሞት ከታወቀ በኋላ ነው ።

የሆነ ሆኖ ፣ እነራስ መንገሻ ከመተማ ወደ መቀሌና ወደ ዐድዋ ከተመለሱ በኋላ ፣ ከቦጋለና ከመሸሻ በቀር ሌሎች የዙፋኑ ባላንጣዎች ባንድ ጊዜ ይገጥማሉ ። እነዚህም እንደኛ ካዜ ዮሐንስ ዘመነ መንግ ሥት ዝምሮ ዙፋንን ካዜ ዮሐንስ ጋር ሲከራከሩ የቆዩት ደጃች ደብብ ናቸው ። እርሳቸውም የትልቁ ራስ አርአያ ከፍተኛው ልጅ ስለሆኑ ፣ በተለይ ባሁኑ ወዜ ዮሐንስ ባረፉበት ጊዜ ዙፋኑን አገኛለሁ በማለት የኢጣልያንንና የእንግሊዝን አርዳታ ደጅ የሚጠኑበት ሰዓት ነበር ። ሁለተኛ የራስ ገብረ ኪዳንና የአቴጌ ድንቅነሽ ልጅ ደጃች ሥዩም አባ ጎበዝ የሚባሉት ናቸው ። እርሳቸውም የዙፋን ፍላጐታቸውን ደበቅ አድርገው በምኒልክ ደጋፊነት ከደጃች ደብብም ፣ ከራስ መንገሻና ከራስ አሉላም ጋር እየተዋጉ የቀረው ቢቀር የትግራይን ግዛት ለመያዝ የሚ ጣጣሩ ነበሩ ።

ስለዚህ ፣ በሰሜን ምሥራቅ የኢጣሊያኖች ወረራና መስፋፋት በሰሜን ምዕራብ በኩል ለተነሡት ደርቡሾች እንዳገዘ በሰሜን ምዕራብም በኩል በደርቡሾች መነሣትና በመተማው ጦርነት ባዜ ዮሐንስ መሞት ፣ በዙፋን ባላንጣዎቹ መብዛት በጣም የተጠቀመው

1 ብ. ጌ. ኅሩይ ከንግሥተ ሳባ እስከ ዐድዋ ጦርነት ፣ ገጽ 155—156 ።

የኢጣልያ መንግሥት ነበር ። በዚህ ምክንያት ፣ አንቶኔሊ ከሸዋ ለጠ ቅላይ ሚኒስትሩ ለክሪስፒ በላኩው አስቸኳይ ራፖር ውስጥ መደ ምደሚያውን "የትግሬ ተዋጊዎች ከመተማ ተመልሰው ቁስላቸው ሳይድን ኃይላቸው በደከመበት ፣ ሞራላቸው በወደቀበት ሰዓት ወደ አሥመራ መግሥገሥ ነው" የሚል ቃል ይገኝበታል ። ይኸንኑ እንዲፈጽም ጠቅላይ ሚኒስትሩ ፍራንቺስኮ ክሪስፒ ምጥዋ ለሚገኘው ለገኔራል ባልዲሠራ ቢያስተላልፍ ከገኔራሉ ለጠቅላይ ሚኒስትሩ የተሰጠው ፣ "እኔ ከምጥዋ ወደ አሥመራ ከመጓዜ በፊት ባላንጣዎቹ በቅድሚያ እርስ በርሳቸው ቢተላለቁ ይጠቅማል" የሚል መልስ ነበር ። በትክክል ቃሉ፡-

". . . ደብብ ኃይሉን ለማጠንከር ከዐድዋ (እየከዱ ከነራስ መን ገሻ) የሚመጡትን ወታደሮች እየጠበቀ ነው ፤ ወደ ዐድዋ መሔድም ይፈልጋል ። እኛንም በቶሎ ወደ አሥመራ አንድንዘልቅ ጠይቆናል ። ከያለበት የተጠራቀሙ 20ሺ የትግሬ ወታደሮች የበለጠ ለሚከፍ ላቸው ለመዋጋት ተዘጋጅተዋል ። ነገር ግን እኛ ሳንሔድ የነርሱ (የመ ንገሻና ደብብ) መተላለቅ ቢቀድም ይጠቅማል" የሚል ነው ። [1]

በነዚህ ሁሉ መካከል ቀደም ብለው በመታወቅና በማናቸውም መስክ በመደርጀት ፣ በትግራዎቹም መሳፍንት የርስ በርስ ውጊያ በመ ጠቀም ራስ መንገሻም ፣ ደጃች ደብብና ደጃች ሥዩምም በኢጣሊያ ኖቹ የጦር መሣሪያ አንዳይታጠቁ ፣ የኢጣልያን መንግሥት ወዳጅ ነት ቀደም አድርገው በመያዝና በማጠንከር የሸዋው ንጉሥ ምኒልክ በዚህ ጊዜ አቅማቸውን በማኸል አገርና በደቡብ በኩል አጠንክረው ይገኙ ነበር ። ከመተማ ጦርነት የተመለሱት እነራስ ሚካኤል ጳጳሳቱም እየመጡ ስለ ገቡላቸው ፣ የቤጌምድርም መሪዎች የጉጃሙም ንጉሥ ተከለ ሃይማኖት አሱበት ድረስ መጥተው በመገናኘት ስለ ታመኑላቸው ካዜ ቴዎድሮስ ዘመን ዝምሮ ይመኙትና ይጠብቁት የነበረው ንጉሠ ነገሥታዊ ዙፋን ያለጦርነት በእጃቸው ገባ ። የምኒልክ መንግሥትም እያደር የመጠንከር ፣ ነገዶችን በውስጡ የመሰብሰብና የመደርጀት መልክ ስለአሳየ ፣ ዘኪ ቋግል እንደ ተመኘው ከዘረፋ በቀር ከሲፋ አብዱላሂ ኢትዮጵያን ለመግዛት የነበረው ፍላጐት በሰሜን በኩል የተንጠለጠለውም የርስ በርስ ጦርነት ቆመ ። በፊት ወዳጅ መስሎ በኋላ ጠላት ሆኖ ከተገኘው ከኢጣልያ ጋር የተደረገው ሰፋ ያለው የፖለቲካና የጦርነት ውዝግብ ግን ፣ በሚቀጥለው መጽሐፍ ለብቻው ይተነተናል ።

1 L'Italia in Africa . . . Documenti . . (1888-1899) PP.219-226.

ያጼ ዮሐንስ መሳፍንት ፣ መኳንንትና ሹማምንት ዝርዝር

1ኛ ራስ አርአያ ሥላሴ ዮሐንስ

ራስ አርአያ አባታቸው ዐፄ ዮሐንስ ሲሆኑ ፣ እናታቸው ደግሞ የደንከል ተወላጅ ፣ ክርስትና ተነሥተው ጥበበ ሥላሴ የተባሉ ሴት ናቸው ። የተወለዱት በ1860 ዓ. ም. ነው ። በ1875 ዓ. ም. የስምንት ዓመታን ወጣት ዘውዲቱ ምኒልክን አግብተው ነበር ።በዘመናቸው የቤጌምድር ግዛት ተሰጥቷቸው ሲኖሩ ፣ በተወለዱ በሐያ ዓመታቸው በ1880 ዓ.ም. ከዚህ ዓለም በሞት ተለዩ ። ፲አርሳቸውም ከሌላ ሴት ራስ ጉግሣ አርአያን ወልደዋል ።

2ኛ ራስ አርአያ ድምፁ

ያጼ ዮሐንስ እናት የወይዘሮ ሥላስ ወንድም ናቸው ። ዘራቸው ከዚህ እንደሚከተለው ይነበባል ። ተስፋ ኢየሱስ ከወይዘሮ ወለተ ጽዮን ራስ ወልደ ሥላሴንና ደጃዝማች ደብብን ፣ ደብብ ደጃዝማች ድምፁን ፣ ድምፁ ከወይዘሮ ታቦቱ ራስ አርአያንና ወይዘሮ ሥላስን ፣ ሥላስ ዐፄ ዮሐንስን ፣ ራስ አርአያ ፣ ደጃዝማች ደብብን ፣ ደጃች ቦጋለን ፣ ደጃዝማች አብርሃን ፣ ደጃዝማች ተድላ አባ ጉበንን ፣ ወይዘሮ አምለሱን ይወልዳሉ ። አምለሱ የራስ አሉላ ባለቤት ናቸው ።

አርአያ በመዠመሪያው ወቅት ላፄ ቴዎድሮስ እንደ ባለሟል ሆነው በዓልጋዳ አርአያ እየተባሉ እንደርታን ያስተዳደሩ ነበር ። ዝግንነታቸውንም ዐፄ ቴዎድሮስ መስክረውላቸዋል ። በመጨረሻው ጊዜ እንደ ሌሎቹ መሳፍንት በመቅደላ ታስረው መቅደላ ሲሰበርና ዐፄ ቴዎድሮስ ሲሸነፉ ፣ ነጻነታቸውን አግኝተው የእንግሊዝ ጦር ሲመለስ አብረው ሔደው በዚያን ጊዜ በትግራይ ሥልጣን ከጨበጡት ከእኅታቸው ከወይዘሮ ሥላስ ልጅ ከደጃዝማች ካሳ ጋር በሰናአፈ ተገናኙ ። ካሳ ዐፄ ዮሐንስ ተብለው ከነገሡበት ከ1864 ዓ. ም. ዠምሮ በመተማ በ1881 ዓ.ም. እስኪሞቱ ድረስ ለንጉሥ ነገሥቱ ጭፍራም አባትም ሆነው በስምምነትና በፍቅር ኖሩ ።

3ኛ ራስ ኃይለ ማርያም ጉግሣ

ራስ ኃይለ ማርያም ያዬ ፡ ዮሐንስ ታላቅ ወንድም የደጃዝማች ጉግሣ ልጅ ናቸው ። ቀደም ብሎ በደጃዝማችነት ማዕረግ ዋድላን ያስተዳድሩ ነበር ። በኋላም የራስነት ማዕረግ ተጨምሮላቸው ራስ አሉላ ይዘውት የነበረውን የጦር ጠቅላይ አዛዥነት ተሾመው በዚሁ ሥልጣን እንዳሉ ፡ የመተማ ዘመቻ ጊዜ ሕይወታቸው በጦርነቱ ላይ ወሰፈ ። ንጉሠ ነገሥቱ በቆሰሉበት ሰዓት ዙፋናቸውን ለማውረስ ሲያስ ጠሩዋቸው መሞታቸው ስለ ተነገራቸው ፡ እንግዲያውስ ወንድሙን መንገሻን ጥሩ ብለው ዙፋናቸውን ለራስ መንገሻ አወረሱ ።

4ኛ ራስ መንገሻ ዮሐንስ

ደጃዝማች ዘውዴ ገብረ ሥላሴ ፡ በመጽሐፋቸው ራስ መንገሻን ያዬ ዮሐንስ ልጅ አድርገዋቸዋል ። ብዙ የሰሜን ከፍለ ሀገር ሰዎች እንደ ራስ ኃይለ ማርያም የደጃዝማች ጉግሣ ልጅ ያደርጓቸዋል ። በእውነትም ልጃቸው ቢሆኑ ናሮ ዐፄ ዮሐንስ በመተማ በቆሰሉ ጊዜ ዘውዳቸውን ለማውረስ ኃይለ ማርያምን ጥሩልኝ በማለት ፈንታ መንገሻን ጥሩ ልኝ ባሉ ነበር ለማለት ይቻላል ። የሆነ ሆኖ ፡ ንጉሠ ነገሥቱ የራስ ኃይለ ማርያምን ሞት ከሰሙ በኋላ ፡ አልጋዬን ለመንገሻ አወርሻለሁ ስላሉ ልክ እንደ ልጅ አድርገዋቸዋል ለማለት ነው ። በዚህም ምክንያት ራስ መንገሻ በማኅተማቸውም ፡ በጽሑፍም 'ራስ መንገሻ ወልዱ ላዬ ዮሐንስ ንገሠ ጽዮን ንጉሠ ነገሥት ዘኢትዮጵያ' ይሉ እንደ ነበር ግልጽ ነው ።

ነገር ግን ከመተማ ጦርነት ወዲህ የንጉሠ ነገሥቱን ሥልጣን የሸዋው ንጉሥ ምኒልክ ስለያዙ ፡ ምኒልክም የቀሩትን ባላንጦች እነ ደጃዝማች ሥዩም አባ ጉበዝን ወደ ጐን ትተው ፡ የትግሬን ግዛት በሙሉ ሰጥተዋቸው የበለጠም ለማቅረብ የእቴጌ ጣይቱን ወንድም የራስ ወሌን ልጅ ወይዘሮ ከፋይን ድረውላቸው ከሁለቱ ጋብቻ ወይዘሮ አስቴር ተወልደው ነበር ። የዐድዋንም ጦርነት መካፈላቸው ይታወሳል ። ዳሩ ግን ባንድ ወገን ያዬ ዮሐንስ ዙፋን ከእርሳቸው እጅ በመውጣቱ ቅር እያላቸው ፡ ደጋግመው የክዳት መልክ ስለአሳዩ በመጨረሻ ተይዘው እንኮበር በአዛዥ ወልደ ጻድቅ ጠባቂነት በግዞት እንዳሉ በ1898 ዓ.ም. ዐረፉ ።

5ኛ ራስ ቢቶዶድ ገብረ ኪዳን

ራስ ቢቶዶድ ገብረ ኪዳን ፡ ከወጣትነት ዝምሮ ብላታ ገብረ ኪዳን እየተባሉ ዐፄ ዮሐንስን ስላገለገሉ ፡ በመጨረሻም የእንደራሴነት ሥልጣን ይዘው ኖሩ ። ካፄ ተክለ ጊዮርጊስ ሞት በኋላም የንጉሥ ነገሥቱን ያዬ ዮሐንስን እኅት እቴጌ ድንቅነሽን አግብተው ደጃች ሥዩም አባ ጉበዝን ወልደዋል ። ዐፄ ዮሐንስ ወይዘሪት ዘውዲቱን ለልጃቸው ለራስ አርአያ ሚስትነት ለማጨት ሲወስኑ ፡ ወደ ንጉሥ ምኒልክ ዋና አማላጅ ሆነው የተላኩት ራስ ገብረ ኪዳን ናቸው ። በዚህም ምክንያት ከንጉሥ ምኒልክ ባሰ ብር መጣብር ፈረስ ፡ ባለመርገፍ በቅሎ ፡ 8 ሌጣ ፈረስ ፡ የወርቅ ጋሻና ጥንድ ጦር ተሸልመዋል ። (ጸ.ት.ገ. ሥላሴ ታሪክ ዘመን ዘዳግማዊ ምኒልክ ምዕ. 33)

6ኛ ራስ አሉላ አባ ነጋ ወደ ቁቢ

አሉላ የተምቤን ተወላጅ ናቸው ። በወጣትነታቸው ዘመን ፡ በዓልጋዳ አርአያ የተምቤንን አውራጃ በሚያስተዳድሩበት ጊዜ ፡ ለርሳቸው አድረው ልጃቸውን እምለሱን አግብተው ይኖሩ ነበር ። ቀጥሎ በበዓልጋዳ አርአያ ፈቃድ ወደ ደጃዝማች ካሳ (ዐፄ ዮሐንስ) ተዛውረው በአጋፋሪነት አገልግለዋል ። ዐፄ ተክለ ጊዮርጊስ ካሳን አስገብራለሁ ብለው ወደ ዐድዋ ዘምተው በተዋጉበት ጊዜም ንጉሠ ነገሥቱን የማረኩ እርሳቸው ናቸው ይባላል ።

ከዚህ በኋላ ፡ ካሳ ዐፄ ዮሐንስ ተብለው በ1864 ዓ.ም. ከነገሡ ወዲህ ሊጋባ ተባሉ ። ቀጥሎም ራስ ተብለው የንጉሠ ነገሥቱ ጠቅላይ ጦር አዛዥ ፡ የሐማሴንና የዙሪያዋ ገዥ በነበሩበት ሰዓት ከግብጾችና ከሱዳኖች ፡ እንደዚሁም ከኢጣልያኖች ጋር ያደረጉት ጦርነትና ያገኙት ድል በየመጽሐፉ ተጽፏል ።

ከዶጋሊ ድል ወዲህ የእንግሊዞች ወቀሳና የኢጣልያኖች በጦርነት ማስፈራራት እየበዛ ፡ የራስ አሉላም ዝንኝነት እያየለ በሔደበት ሰዓት እርሳቸውን በክፋት የሚመለከቷቸው የመሳፍንቱ ጥላቻ ተጨምሮ በንጉሠ ነገሥቱ ፈቃድ የጦር ጠቅላይ አዛዥነቱ ሥልጣን ለራስ ኃይለ ማርያም ሐጐስ ተሰጠ ።

የመተማው ጦርነትም በንጉሠ ነገሥቱ የበላይነትና በራስ ኃይለ ማርያም አዝማችነት በተካሔደበት ጊዜ የኢትዮጵያ ጦር በደርቡሾች

አሸናፊነት ተፈጽሞ ንጉሠ ነገሥቱም ራስ ኃይለ ማርያም ስለሞቱ ያዜ ዮሐንስን አልጋ ከወረሱት ከራስ መንገሻ ጋር ጥቂት ጊዜ አን ገራግረው እንደቆዩ ፣ በ1882 ዓ.ም. ከራስ መንገሻ ፣ ከራስ ወልደሚካ ኤልና ከራስ ሐጐስ ጋር ወደ አዲስ አበባ መጥተው እነራስ መንገሻ ሲመለሱ አሉላ እዚሁ አዲስ አበባ መቆየት ይሻለኛል ብለው ቀሩ ። በኋላም የዓድዋ ጦርነት በተነሣ ጊዜ የአላጌንም ፣ የመቀሌንም የዐድዋንም ጦርነት ተካፍለዋል ። ከዚህ በኋላ የዐድዋን ግዛት ባዜ ምኒልክ ፈቃድ በራስ መንገሻ ስምምነት ተሹመው እንዳሉ በሽሬ ግዛት ከራስ ሐጎስ ጋር በ1889 ዓ.ም. በየካቲት ወር ተጣልተው ሲዋጉ ሁለቱ ታላላቅ መኳንንት በሚያሳዝን አኳኋን ሞቱ ።

በጠቅላላው በኢትዮጵያ ፣ በኢጣሊያኖች ፣ በግብጾችና እንደዚሁም በሱዳኖች ዘንድ እንደራስ አሉላ ስመጥር የሆነ የለም ። በኢትዮጵያም በትግሬ አሉላ ፣ በሸዋ ጐበና ፣ በጐጃም ደረሶ እየተባለ በቃለ አጋኖ ስማቸው ይጠራል ።

7ኛ ራስ ባርያው ጳውሎስ

በትግሬ ካዜ ቴዎድሮስ ዘመን ዝምሮ ታማኝና ስመ ጥር አገረ ገዥ ነበሩ ። ከታማኝነታቸውም የተነሣ ዐዜ ቴዎድሮስ በፊት ለደጃዝማች ምኒልክ ድረዋቸው የነበሩትን ልጃቸውን አልጣሽን ድረውላቸው ከዚህ ጋብቻ ደጃዝማች ገብረ መድኅን ተወልደዋል ። በሕይወት ያሉት ደጃዝማች ኃይለ ሥላሴ የራስ ባርያው የልጅ ልጅ ፣ የደጃዝማች ገብረ መድኅን ልጅ ናቸው ።

8ኛ ራስ ባርያው ገብረ ጻድቅ

ሌላው ያዜ ዮሐንስ ታማኝ ባለሟል ናቸው ። በታማኝነታቸውም ደብረ ሲና ላይ በዚያን ወቅት የደጃዝማችነት ማዕረግ ከነ በራቸው ከካሳ ጋር ተዋግተው በመሸነፍ ተማርከዋል ። ካሳ ንጉሠ ነገሥት ከሆኑ በኋላም በውጊያ ፣ ''እንዱን ዐይኔን ለቴዎድሮስ መን ግሥት ገብሬያለሁ ፣ የተረፈውን ደግሞ ለርስዎ መንግሥት እሰጣ ለሁ '' ብለዋል እየተባለ ይነገራል ። ከዚህም የተነሣ ባዜ ዮሐንስ ፈቃድ የራስነት ማዕረግ ይዘው ሐማሴንን ሲያስተዳድሩ ከግብጾች ጋር በተደረገው ጦርነት ብዙ ሞያ እንደ ሠሩ ይነገራል ። በመጨረሻ ከራስ ወልደ ሚካኤል ጋር ሲዋጉ ሞቱ ።

9ኛ ራስ ሐጎስ

ከዐዜ ዮሐንስ ታላላቅ መኳንንት አንዱ ራስ ሐጐስ ናቸው ። ቀደም ብለው በደጃዝማችነት ማዕረግ ተምቤንን ሲያስተዳድሩ ቆይተው በመጨረሻ ራስ ተብለው ሽሬን ሲገዙ በዚሁ ማዕረግ እንዳሉ ፣ በ1881 ዓ.ም. በንጉሠ ነገሥቱ ባዜ ዮሐንስ የተመራውን የመተማን ጦርነት ፣ ቀጥሎም በ1887 የተደረገውን የዐድዋን ጦርነት ተካፍለ ዋል ።

ራስ መንገሻ በ1887 አ.አበባ የመጡ ጊዜ አብረው መጥተው እንደ ሌሎቹ ተሸልመዋል ። በመጨረሻ በ1889 ዓ ም. በየካቲት ወር በግዛት ግጭት ከራስ አሉላ ጋር ሲዋጉ ሕይወታቸው ዐለፈ ።

10ኛ ራስ ገብረ መድኅን ኃይለ ማርያም

ኃይለ ማርያም የደጃዝማች ውቤ ወንድም የሰሜን አገረ ገዥ ነበሩ ።

11ኛ ደጃጅ መሸሻ

የዐዜ ዮሐንስ ወንድም የደጃች ማሩ ልጅ

12ኛ ቢቶደድ ገብረ መስቀል

ሌላው ባዜ ዮሐንስ ቤተ መንግሥት ከነበሩት ታላላቅ መኳንንት አንዱ ቢቶደድ ገብረ መስቀል ናቸው ። የዐድዋ ገዥ ስለነበሩ ፣ ራስ አሉላ የሐማሴን ገዥ በነበሩበት ጊዜ እንግዶች በምጥዋ በኩል ሲመጡ እርሳቸው ከራስ አሉላ እየተቀበሉ ንጉሠ ነገሥቱ ወደሚገኙበት ወደ መቀሌ ወይም ወደ ደብረ ታቦር ይልኩ ነበር ። በመጨረሻም በዚሁ በታማኝነታቸው እንዳሉ በመተማ ተዋግተው ሞቱ ።

13ኛ ደጃዝማች ቦጋለ

የትልቁ ራስ አርአያ ልጅ የመተማን ጦርነት ተካፍለዋል ።

14ኛ ዋግሹም ገብሩ

የጎንደርታ ተወላጅ ቀደም ብሎ ሐማሴንና ሠራዬን ሲያስተዳድሩ ቆይተው በመጨረሻ ዋግሹም ተብለው ላስታን ተሾመ ።

15ኛ በጅሮንድ ለውጤ

እንደ ሌሎችም ስለኝህ መኰንን ብዙ የምናውቀው ነገር የለም ። ንጉሥ ምኒልክ ዐፄ ዮሐንስ አልገብርም ብለው ባፈነገጡበት ሰዓት ሁለቱን ለማስማማት ከሸዋ እነ ደጃች ናደው ሲመደቡ ፣ ካፄ ዮሐንስ በኩል ወደ ንጉሥ ምኒልክ ተልከው የመጡት በጅሮንድ ለውጤ እን ደነበሩ ለነዱ ሁሉ ያመለክታል ። በጅሮንድ መላካቸው ምናልባት የነንዘብና የንብረት ኃላፊ ሆነው በማስተዳደራቸው ይሆናል ።

16ኛ ደጃዝማች ኀሀሉ ወልደ ሚካኤል

ደጃዝማች ኀሀሉ ወልደ ሚካኤል ፣ ደጃዝማችነታቸው ባፄ ቴዎድሮስ ነው ። በመቅደላም ታስረው ነበር ። ከዚያም በእንግሊዞች ነጻ ወጥተው ለዐፄ ዮሐንስ በመታመን ሐራማትን ተሾመዋል ።

17ኛ ሊቀ መኳስ ይልማ ደስታ

ይልማ ደስታ ፣ ያፄ ዮሐንስ የቅርብ ዘመድና ታማኝ መኰንን ናቸው ። እንደሚታወሰው ፣ የእንግሊዝ ጦር ዐፄ ቴዎድሮስን ለመ ውጋት በመጣበት ጊዜ ከደጃዝማች ካሳ (በኋላ ዐፄ ዮሐንስ) ተል ከው በሰናዓፌ እንግዶቹን ተቀብለው አስተናግደዋል ።

18ኛ ላሙኤል ጊዮርጊስ ርዕሰ መማክርት

ሳሙኤል የሰናፌ ተወላጅ ፣ በፊት የዐፄ ቴዎድሮስ ታዛዥ ሆነው በእንግሊዞችና ባፄ ቴዎድሮስ ፣ እንደዚሁም በእስረኞችና በንጉሠ ነገሥቱ መካከል ሆነው በመላላክ ብዙ ሚና መጫወታቸው ፣ የእን ግሊዝኛ ቋንቋ ማወቃቸው ይታወሳል ።

አሁንም ላፄ ዮሐንስ እድረው የፈረንጅ አስተናጋጅ በመሆን ወደ እንግሊዝ ንግሥት ወደ ቪክቶሪያ በመላክ አገልግለዋቸዋል ። ዐፄ ዮሐንስ በሚልኩት ደብዳቤ ላይ ሳሙኤልን ርዕሰ መማክርት ብለዋቸዋል ። ምናልባትም ሳሙኤል ባፄ ቴዎድሮስ ዘመን በንጉሠ ነገሥቱና በእንግሊዞቹ መካከል የተነሣውን የጠብና የክርክር ውዝ ግብ ፣ በእስረኞቹ ምክንያትም የደረሰውን እልቂትና የንጉሠ ነገሥቱን ሞት ያይን ምስክር የሆኑበትን እያስረዱ ላፄ ዮሐንስ ዋና ተደማጭ አማካሪ ሆነው አገልግለው ይሆናል ።

ዋቢ መጻሕፍት

(ካገር ውስጥ)

መንግሥቱ ለማ ፣
መጽሐፈ ትዝታ ዘአለቃ ለማ ። አዲስ አበባ ፣ ብርሃንና ሰላም ቀ.ኃ.ሥ. ማ/ቤት ፣ 1959 ።

ተክለ ሥላሴ ዋቅጅራ (አለቃ)
(ያልታተመ)

ተክለ ጻድቅ መኩሪያ ፣
የኢትዮጵያ ታሪክ ከዐፄ ቴዎድሮስ ፪ እስከ ቀዳማዊ ኃይለ ሥላሴ ። 4ኛ መጽሐፍ፣ አዲስ አበባ ፣ መርሐ ጥበብ ማ/ቤት 1938 ።

የኢትዮጵያ ታሪክ
ካፄ ልብነ ድንግል እስከ ዐፄ ቴዎድሮስ (5ኛ አትም) ። አዲስ አበባ ፣ ብርሃንና ሰላም ማ/ቤት ፣ 1965 ።

ከዐፄ ይኩኖ አምላክ እስከ ዐፄ ልብነ ድንግል
3ኛ መጽሐፍ።አዲስ አበባ፣ ብርሃንና ሰላም ቀ.ኃ.ሥ.ማ/ቤት 1966 ።

የግራኝ መሐመድ ወረራ
አ.አ ፣ ብርሃንና ሰላም ማ/ቤት ፣ 1966 ።

ጎሩይ ወልደሥላሴ (ብላቴን ጌታ)
ኢትዮጵያ መተማ—የዐፄ ዮሐንስ ታሪክ ። አዲስ አበባ ፣ ኢት ዮጵያ ማ/ቤት ፣ 1910 ።

የሕይወት ታሪክ
አዲስ አበባ ፣ ራስ ተፈሪ ማ/ቤት ፣ 1915 ። ዋዜማ ፣ ኀሐ ጽባህ ማ/ቤት ፣1921 ።

የኢትዮጵያ ታሪክ
ከንግሥተ ሳባ እስከ ዓድዋ ጦርነት (ያልታተመ)

አድማሱ ጀንበሬ
(መልአ ክብርሃን) ፥ መጽሐፈ ቅኔ ። አዲስ አበባ ፥ ትንሣኤ ዘጉባኤ ማ/ቤት ፥1963 ።

አጥሜ
(አጽሙ ጊዮርጊስ) ፥ የጋላ ታሪክ (ያልታተመ)

አፈወርቅ ገብረኢየሱስ ፥ (ነጋድራስ)
ዳግማዊ ምኒልክ ፥ ሮማ ፥1901 ።

እምሩ ኃይለሥላሴ (ልዑል ራስ)
(ያልታተመ)

ገብረ ሥላሴ ወ/አረጋይ (ጸሐፌ ትእዛዝ)
ታሪክ ዘመን ዘዳግማዊ ምኒልክ ፥ አዲስ አበባ ፥ አርቲስቲክ ማ/ቤት ፥ 1959 ።

ዋቢ መጻሕፍት (እንግሊዝኛ)

Anchieri, E., **Storia della Politica Inglese Nel Sudan (1882—1939)** Milano: Fratelli Bocca, 1939.

Bardi, P.M., **Pionieri E. Soldati**, Milano: Ulrico Hopli,1936.

Battaglia, R., **La guerra d'Africa.** Torino: Giulion Einaudi editore, 1958.

Bellarita, E., . . .**Adua I Precedenti**, Genova: "Rivista di Roma", editrice, 1931.

Canestrini, A.S., **I Prigionieri del Mahdi**, Roberato, La cassa Scolastico del R. Istituto, 1939.

Chaine, M., **Histoire du Regne de Yoahnnes IV Roi d, Ehtiopie**, Paris: Ernest Leroux, 1943.

Coppet, De M., **Chronique du Regne de Menelik II**, Paris: Maisonnevve, Freres, 1930.

Cortese, G., **Eritrea**, Roma: Cassa Editrice, 1934.

Coulbeaux, J.B., **Histoire Politique et Religiense d' Abyssinie**, Paris: Geuthner, 1929.

Coursac, De J., **Le Regne de Yohannes**, Rommans, Imprimerie Jeanne D'Arc. 1926.

Crispi, F., **Le Prima Guerra d'Africa**, Milano : Fratelli Trever, 1914.

Dei Sabelli, L., **Storia di Abyssinia**, Roma: Edizon Roma, 1938.

Del Boca, A., **Gli Italiani in Africa Orientale,** Roma: Bari, Giuslateria & Figlispa, 1979.

Douin,G., **Histoire du Regne Kedive Ismael, Tome III, 2e Partie, 1869-1873,** Caire: pour La Societe Royale De Geographie del, Egypte, 1939.

Guidi,I., **Annales Rogum Iyasu II et Iyoas,** Louvain: Secritariat Du Corpusco, 1962.

Marcus.H,G., **The Life and Times of Menelik II,**Oxford : Clarendon press, 1975.

Markham, **A History of the Abysinian Expedition,** London: Macmillan and Co, 1869.

Matteucci,P., **In Abyssinia,** Milano: Fratelli Trever, Editori, 1880.

Mazzucconi,R., **Storia dela Conquista deila Africa,V-II,** Milano: Instituto per gli studi di politic Internationale,1929.

Pacha,J.C., **Coup d' Oeil sur la Chronologie de la Nation Egyqtienne, Paris: Plon, 1931.**

Petrides, S.P., **Le Livre d'Or de la Dynastie Salomonienne d,Ethiopie,** France: Plon, 1964.

Portal,G.H., **My Mission to Abyssinie,** New York: Negro Universities Press ,1969.

Raffray,A,. **Afrique Orientale Abyssinie,** Paris:1876.

Rassam.H., **Narrative of the British Mission to Theodore King of Abyssinia,**Vol. II,London: Johon Murray, 1869.

Rosenfeld,C.P., **A Chronology of Menelik II of Ethiopia** (1844-1913), U.S.A., Michigan State University,1976.

Rossetti,C., **Storia Diplomatica dell, Etiopia Durante il Regno di Menelik II,** Torino.: Societa Topografico editrice nazionale, 1910.

Rossini,C., **La Cronaca Reale Abyssina,** Roma:Rediconti della Accadamia dei Lencei, 1916.

Italia ed Etiopia-Alla Battaglia di Adua, Italia Istituto per l'Oriiente ,1935.

Rosso,M., **L'Italia in Africa Serie Storica,** Vo.I, Roma: Istituto Poligrafico dello Stato P.V., 1958.

Rubenson,S., **The Survival of Ethioplan Independence,** Great Britain, Richard Clay (The Chaucer Press Ltd,) 1976.

Salimbeni,A., **Crispi e, Meneliek nel Dlario,** Torino: Industria Libraria topografico editrice, 1956.

Sapeto,G., **Viaggio ai Mensa , ai Bogos e, Agli Habat,** Milano, Istitato per gli Studi di Politica Internazionale, 1941:

Smith, F. H., **Through Abyssinia,**New York: A.C. Armstrong & Son, 1980

Bairu Tafla, **A Chronicle of Emperor Yohannes IV** (1872-89), Wiessoden: Franzsteiner Verlag GMBH, 1977.

Wylde,A.B., **Modern Abyssinia,** London: Methurnx Co., 1901.

SOURCES FOR UNPUBLISHED MATERIALS

1. Archives Nationales - Ministere d' Outre mer Francaise - Paris.
2. Archivio Storico del Soppresse Ministero Africa Italiania - Roma.
3. Biblioteca Nazionale - Roma.
4. Biblioteca Vaticana - Roma.
5. Indian Office - London.
6. Instituto Italiano per l'Africa - Roma.
7. Ministero degli Affari Esteri, Comitato per la Doc-. umentazione dell' Attivita Italiana in Africa - Roma

«L,Italia in Africa ...Vol primo Ethiopia Mare Rosso, Tomo VI, Documentsi (1887-1888) e VII Doume enti (1888-18889) -cura di Carlo Giglio.

8. Ministere des Affaires Etrangeres - Memoires et Documents Afrique (M.D.) - Paris.
9 «The Process of the Reunification of the Ethiopian Empire» (Thesis)- Zewde Gebre Selassie.
10. Public Record Office - London.