#Lacagta Magacyo badanaa

Wuxuba waa wada Lacag .Hadana meesha ay ka howgaleeyso ayeey magac kale ku qaadataa…..haddii Dowladu kaa qaadeeyso waa CANSHUUR.

Haddii la aroosayo waa SOORYO.

Haddii la isfurayo waa MAHAR, Haddii culumo la siinayo waa SIYAARO.

Haddii xildhibaan shiiday la siinaayo waa MOOSHIN.

Haddi madax la dooranaayo waa ii CODEEY.

Qaraaba dhimatay TACSI.

Haddii wariye la siinayo waa SHARUUR.

Maskiin SADAQO, Guri KIRO, Beer DOONFUUL, Beecjaban XARAASH, Hadii laguugu lahaa ,DEEYN, Haddii ma shaqeeyste la siinayo SHAXAAD, qooyskaaga MARSUUF ama BIIL, Madax hoose LAALUUSH, Madax sare HOWL

FUDUDEEYN, Haddi qof tabar yar laga qaadayo BAAD, Isbaaro LEEJO ,La heeyste MADAX FURASHO, Bangi DULSAAR, Saaxiibtaa DUKAAMEEYSI (shopping). Hantidaada SEKO, Hordhac beec CARBUUN, Dhib aad geeysatay MAGDHAW, Qof la dilay DIYO(qaanbax), Wadaado XAQAL-SAABUUN, Danguud ISKAA WAX U QABSO, Qooys liita TAAKULO, Gabar la masaafeey-sanayo GOGOL KU LAAB, Gabar la hor doonayo ALKUN, Howl fudud KHIDMO, gaal wax laga soo shaxaaday BAQSHIISH, Mooryaan ISKA KEEY BADBAADI, Keeydka haweenka SHALOONGO ,Aroos todoba gaaray SHAASH SAAR, Lacag uruursi aan habeeysneeyn SHAQSHAQ, Taraafiko II FUUTI. Haddii NGO laga helay MACAAWINO, Shirkad ku darsi MAAL GASHI.

Haddii Diasporo la sii nayo DUUD XAMBAAR.

Haddi Diasporo u soo dhibtooday laga qaadanayo HOO KU

DHIMEE(IGA HAR).

Haddii la siinayo cunug dhashay SAMIS, Mingis CALAQA SOOR, Macalin dugsi quraan ARBACO,JUS,QAALIN QALIN JABIN, Laba wax kala gadatay dhaxdooda DALAAL, Hadeey mushaarka la socoto GUNO.

Hadii howl meel kale laguu diro SAHAY SAFAR.

Haddii web site la siinayo YAFTA-CUUL, Haddi ruux dhintay loogu duceeynayo XUS.

Haddeey Hormuud soo marto EVC, Hadeey Dhabshiil tahay XAWAALAD.

Tuuga xirfadeeysan JEEB SIIB, Haddii laga raadinayo goob aan sugneeyn QARAAB..,iyo kuwa kale.. Magacya badan ,yeey ku Naar geeyn ee iska fiiri meesha eey kaa soo gashay iyo meesha aad ku bixisay.

<<<DHMAAD>>>

Cinwanka maqaalka “Magacya Badanaa!”

Qore:Yahya Amir

Qaamuuska **qalabka** baabuurta

halkan waxaan kaga sheekeeynay ereybixinta loo adeegsado baabuurka siiba qalabka gaariga kurakiban.

ahmiyada oow leeyhay arinkan soo socdo.

1- gaariga waa hanti waxoona bedelay faraskii iyo Owrtii lagu safri jiray , dadkii hore waxeey aad uyaqiineen sida Owrka kebeda loosaaro iyo qaabka loo raro si oowsan rarka uridin, sidoo kale waxeey baran jireen cudurada kudhaco geela, iyo fardaha.

2- jiilkii hore hadii eey sidaa udhaqmi jireen dunidan maanta weey isbedeshay Gaadiidka lagu safro maanta waxaa ugu badan baabuurka , sidaadarteed waxaan wax katilmaami doonaa qalbaka kurakiban gaariga iyo magacyada eey leeyihiin. jiilkii

naga horeeyay ereybixintooda waxeey ubadneed af- tanyaani. jiilkan cusub ereyada ugu badan eey adeegsadaan waa luqada ingiriiska .

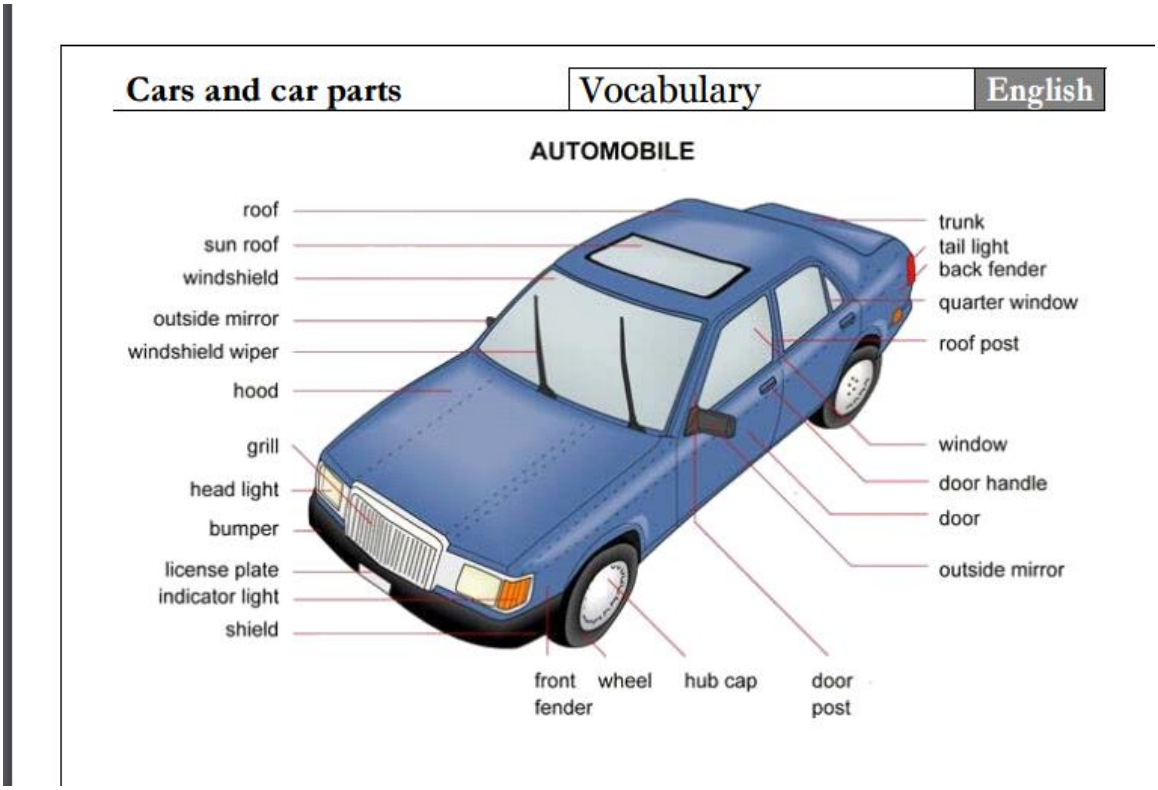

accelerator/sheelare.(qalabka lagu siyaadiyo xawaaraha).

transmission/ birta gaariga ee tamarta ukala gudbiso shaaga iyo matoorka.

radiator/raayatoore. taangiga baabuurka ee biyaha matoorka qaboojiyo lagu shubo.

oil tank/oil pan/. taangiga lagu shubo oolyada baabuurka.

emergency brake/ fariinka degdega ah / bareega degdega ah.

emergency lights / gaari fareejada ushidan yahay. nalka lashido marka gaariga cilad kutimaado isaga oo wadada socdo .

exhaust system/iskaalamiinto. haanta gaariga ee qiiqasii deeyso.

baby car seat/ kursiga caruurta lagu fadhiisiyo marka eey gaariga saaran yihiin.

jack/ giriig. bir kor loogu qaado alaabta culculus.

cooling system/ qaboojiyaha

diesel engine/ matoor nafto kushaqeeyo.

drive belt/ suunka laxirto marka gaariga lakaxeeynayo.

fan belt/ shiingiyaha marwaxada/ suunka marwaxada.

fuel/shidaal.

fuel cap/ furka haanta shidaalka lagu xiro

hood/ koofanaha gaariga.

license plate/ taargada gaariga

lights/ nalalka / nalka.

low-beam headlights/nalka ilaa meelgaaban ifin karo

sunroof/ saqafka qoraxda kaaceliyo .

rear-view mirror/miraayada haada gudaha.

starter/ qalabka matoorka kiciyo.

steering wheel/ istiiriga baabuurka / shukaanta gaariga.

trip/safar.

turn signal/ fareejo/nalka tilmaamo meeshuu baabuurka uleexan

rabo/ ishaaro bixin.

unleaded gas/ baasiin sifeeysan

windshield/ muraayada hore ee gaariga.



windshield wiper/kirisyaale.

AUTOMOBILE DASHBOARD

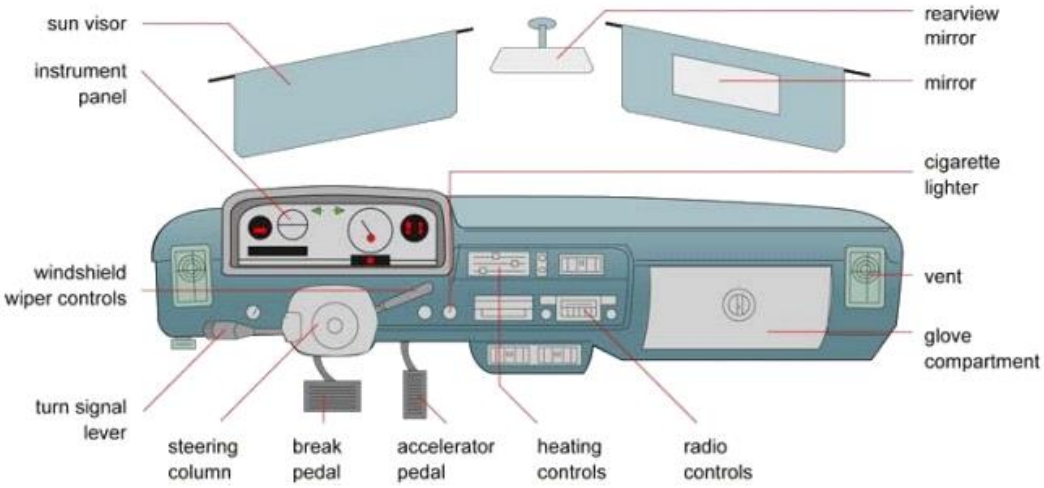

TYPES OF BRAKES

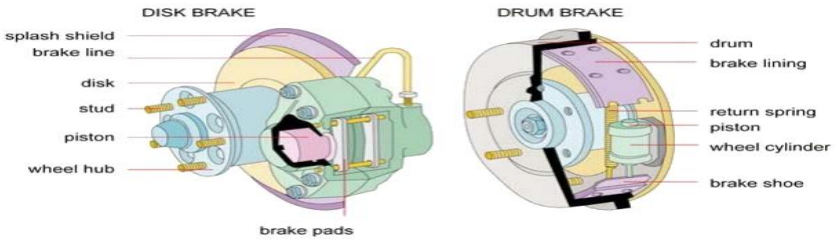



license plate



low-beam./ headlights./naxuus. nalka ilaa meel gaaban ifin kara



jack



lug bolt



._____

xigasho. turjumida ereyada sida eey ubadan yihiin waxaan kasoo xiganay

qaamuuska , (english somali Dictionary) qorayaasha

Awil A. Hashi & Abdiraxman A. Hashi.2004.

qoraalka ereyada englishka ah waxaan kakeenay maqaal nedka kujiro cinwaankiisana yahay

[Car Parts Vocabulary Word List **]**

#Tinoolajiyada Nabi suleeymaan

وَلَقَدْ آتَيْنَا دَاوُودَ وَسُلَيْمَانَ عِلْماً وَقَالاَ ٱلْحَمْدُ لِلَّهِ ٱلَّذِى فَضَّلَنَا عَلَىٰ كَثِيرٍ مِّنْ عِبَادِهِ ٱلْمُؤْمِنِينَ



laba Naag ayaa ku murmay Wiil cidii dhashay lagaran waayay .

Mindi iikeena labo ayaan ukala jarayaa Naag walba qeeybta

eey ku leedahay ayaan siinayaa .

waa tii Garta loo xugmiyay Hooyadii tiri yaan labo loo kala jarin ee iyada haqaadato .

Hooyadaas Wiilkeeda in oow noolaado ayeey ku fekertay mida kalana waxeey damacday

in lagoowraco Wiilka .[Umada cida had & jeer utaagan in eey gargaarto , Dhaawacooda dhayaan ,kooda baahan quudiyaan Shaqo sidii loogu abuuri lahaa kuhoowlan.

kuwa dhaqankaas leh waa kuwii Umada ka dhashay Dhaqankii Islaamka fahmay .

Xizbiga aan kasoo jeedo ama Mad-habta aan aaminsanahay hadii aan lagu dhaqeeynin

waan dhagaxyeeynayaa, ninka sidaas dhahayo Umadaan Umadhalan , kama dhalan dhiigooda kama naxo dhurwaa kama celiyo ,dhalasho waa halkeedee dhaqankii Islaamka dhab uma fahmin.Baay ,Bakool, Baraawe, Banaadir, Boosaaso, Burco.balaayo marka laga soo sheego kan jir-dibaaxiyo. kaas ayaa fahmay waxa loola jeedo Muslimiinta waa walaalo]

maanta Tignoolajiyada , ayaan kaashanay loomana baahna taxqiiq & sida oow ula tacaamulay Nabi Suleeymaan Hooyooyinka ku muransanaa wiilka.

DNA ayaa lagu kala baxayaa dheecaanka dhalaanka cida oow raaco ee DNA ku guuleeysato ayaa loo xugminayaa in oow dhalay . waa marka Laaluush laga caafimaad qabo .



قَالَ أَحَطتُ بِمَا لَمْ تُحِطْ بِهِ وَجِئْتُكَ مِن سَبَإٍ بِنَبَإٍ يَقِينٍ




waa xaa raan lama cuno


Hud-hud , Hilib kiisa waa leesku heestaa xalaal waaye iyo ma ahan .
Cunista Hilib kiisa Abwaan aa lagu noqdaa ,Somalida qaar sida eey sheegeen


أَوَلَمْ يَرَوْا إِلَى الطَّيْرِ فَوْقَهُمْ صَافَّاتٍ وَيَقْبِضْنَ









وَوَرِثَ سُلَيْمَانُ دَاوُودَ وَقَالَ يٰأَيُّهَا ٱلنَّاسُ عُلِّمْنَا مَنطِقَ ٱلطَّيْرِ وَأُوتِينَا مِن كُلِّ شَيْءٍ إِنَّ هَٰذَا لَهُوَ ٱلْفَضْلُ ٱلْمُبِينُ







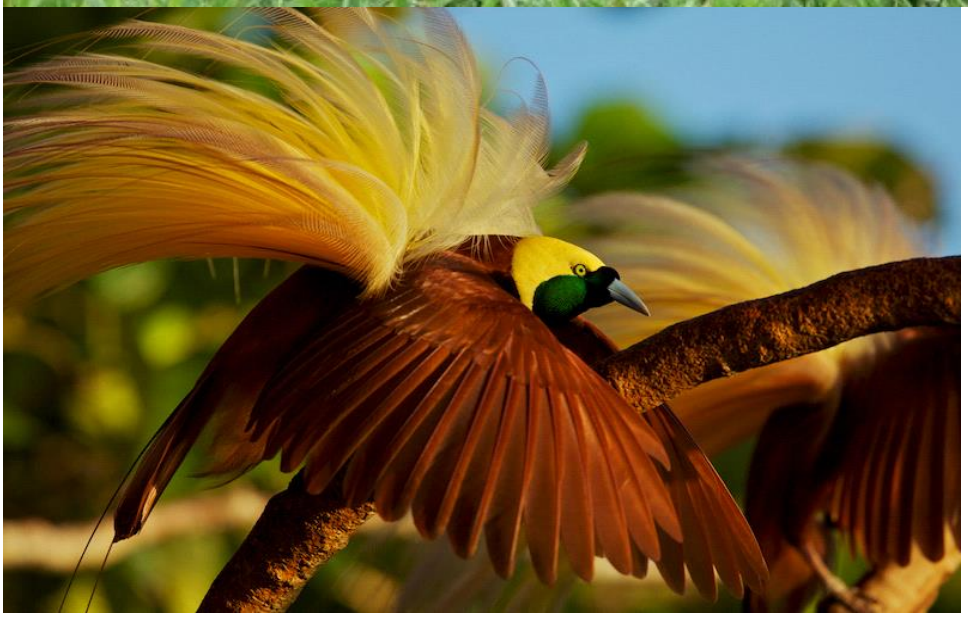

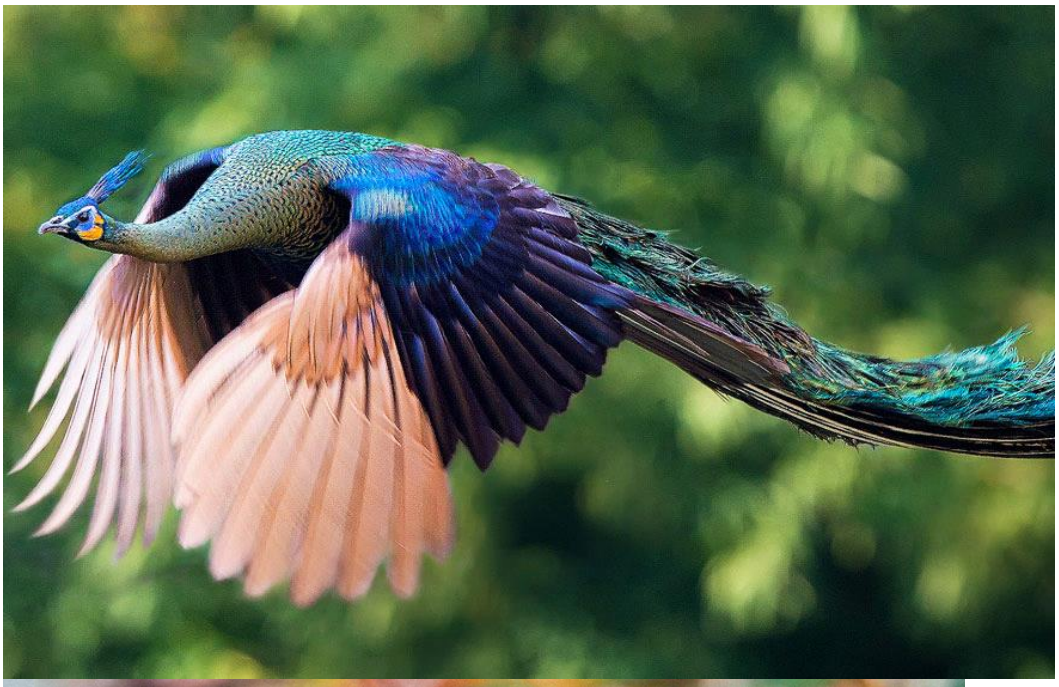


bhmpics



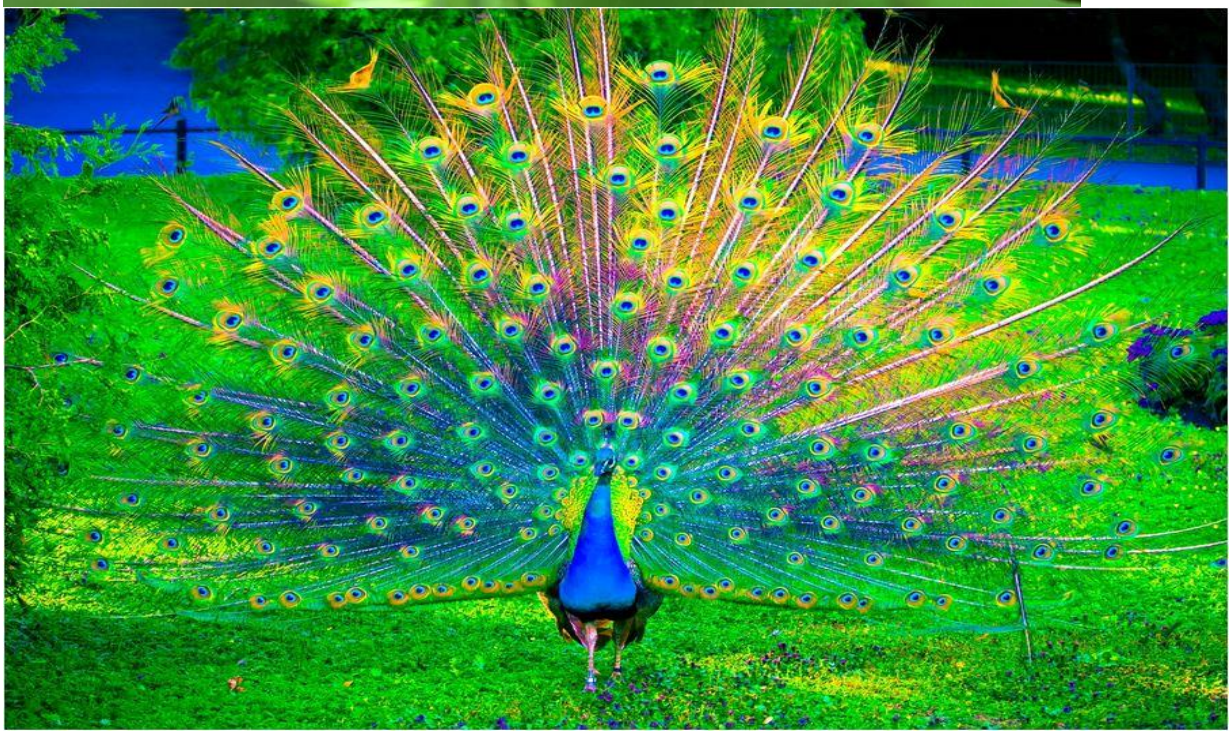

مر سليمان بن داود بعصفور يدور حول عصفورة فقال لأصحابه أتدرون ما يقول ؟ قالوا وما يقول يا نبي الله ؟ قال يخطبها إلى نفسه ويقول زوجيني أسكنك أي

غرف دمشق شئت . قال سليمان عليه السلام لأن غرف دمشق مبنية بالصخر لا يقدر أن يسكنها أحد ولكن كل خاطب كذاب

Nabi Suleymaan waxuu soo agmaray Shinbir , Shinbirkale ku dul wareegeeysanayo waxeey ahaayeen laba Shinbir midna Lab yahay midna Dhadig

Nabiga Xertiisa ayuu weeydiiyay mataqaaniin waxa eey kuwada hadlayaan labadaas shinbir?. Xerta waxeey ku dheheen maya manaqaano Luqada Shinbiraha , Nabiga waa u macneeyay Sheekada Shinbiraha ka dhex socotay waxuuna yiri" Shinbirka Labka ah waa soo shukaansi tegay waxuu leeyahay hadii aad iga ogolaato guur waxaan ku dejinayaa Aqalada dhagaxa kasameeysan ee Dimishiq loogu jecelyahay , Shinbirka Labka ah waa ogyahay in oowsan dejin karin halkaas lkn ruux shukaansi tegay waa beenloow.

#رواه ابن عساكر .






































tt5.com




Flo Deems











Waxaa lasheegaa in shinbirkan oowyahay midka ugu safarka dheer .xiliga qaboobga lagaaro waxoow kasoo duulaa USA, isaga oo tegayo Afrika, ama Ostareliya

---

وَإِنِّي مُرْسِلَةٌ إِلَيْهِمْ بِهَدِيَّةٍ فَنَاظِرَةٌ بِمَ يَرْجِعُ ٱلْمُرْسَلُونَ [35]






Copyright Iain Masterton
gettyimages
Nikada
471193591


gettyimages
KARIM SAHIB
74097473





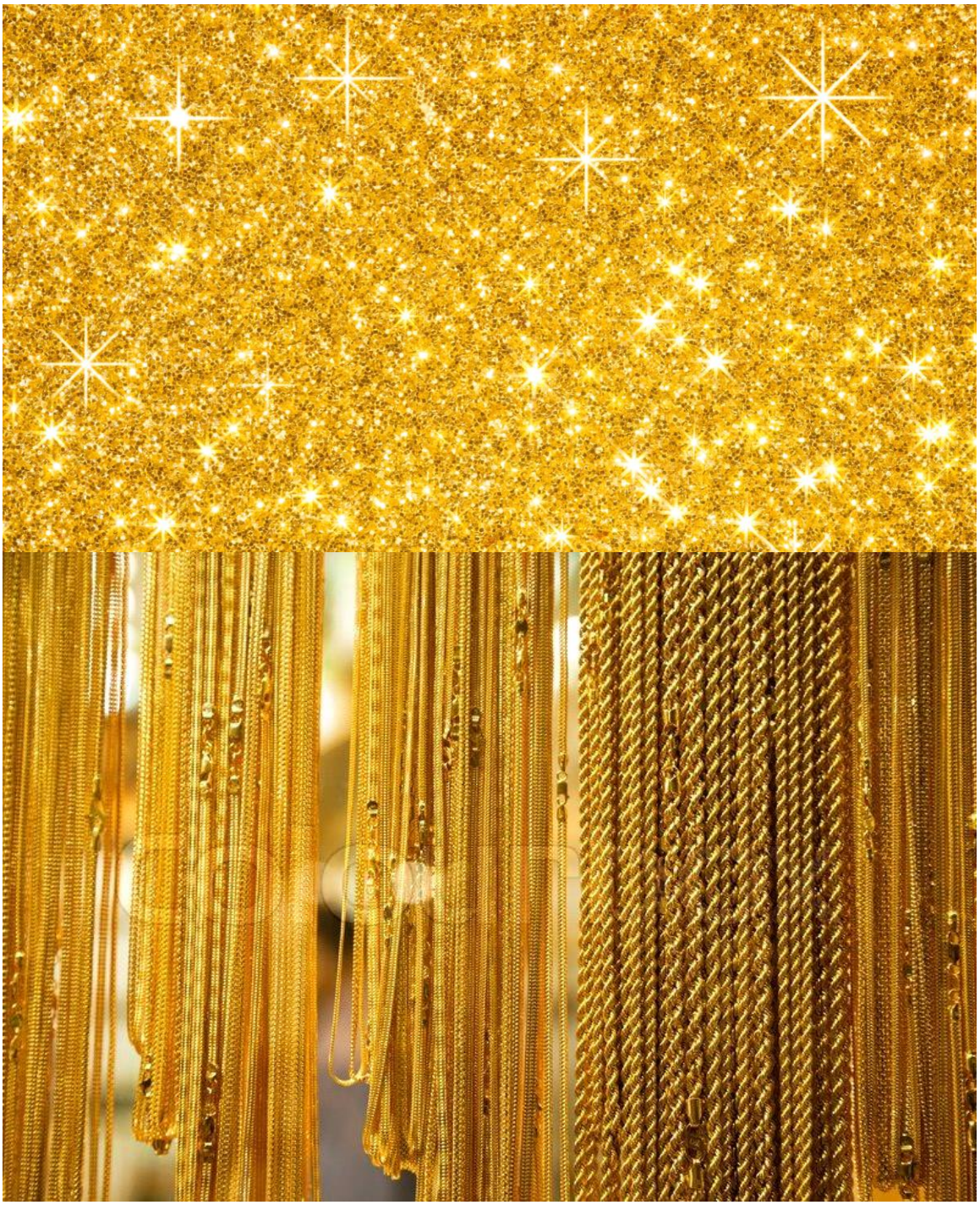






Copyright Iain Masterton


الذهب المستعمل
BUY AND
EXCHANGE OLD GOLD
CUT NAME IN
GLISH & ARABIC
PUSH
gettyimages
Bloomberg
172540410


gettyimages
Jean-Pierre Lescourret
148916475




gettyimages
Bloomberg
172540642


EUR
EPAL
DB







قَالَ أَتُمِدُّونَنِ بِمَالٍ فَمَآ آتَانِىَ ٱللَّهُ خَيْرٌ مِّمَّآ آتَاكُمْ بَلْ أَنتُمْ بِهَدِيَّتِكُمْ تَفْرَحُونَ

قَالَ يٰٓأَيُّهَا ٱلْمَلَأُ أَيُّكُمْ يَأْتِينِى بِعَرْشِهَا



قَالَ يٰأَيُّهَا ٱلْمَلَأُ أَيُّكُمْ يَأْتِينِى بِعَرْشِهَا

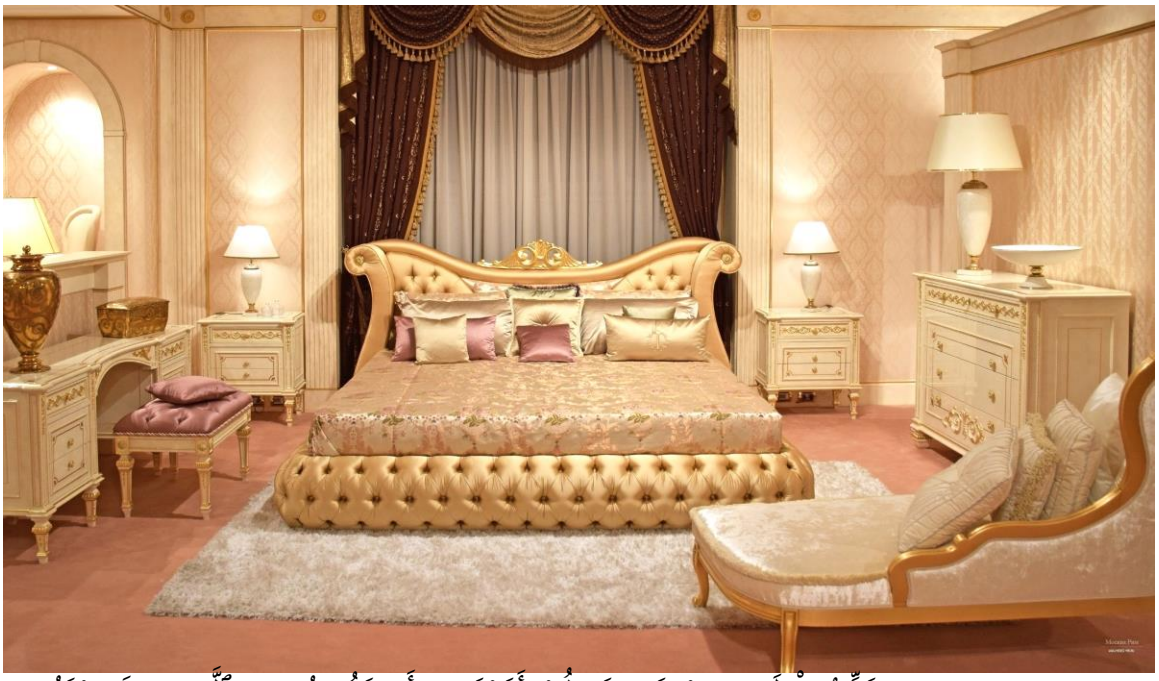

نَكِّرُواْ لَهَا عَرْشَهَا نَنظُرْ أَتَهْتَدِيٓ أَمْ تَكُونُ مِنَ ٱلَّذِينَ لاَ يَهْتَدُونَ



قِيلَ لَهَا ٱدْخُلِى ٱلصَّرْحَ فَلَمَّا رَأَتْهُ حَسِبَتْهُ لُجَّةً وَكَشَفَتْ عَن سَاقَيْهَاقَالَ إِنَّهُ صَرْحٌ مُّمَرَّدٌ مِّن قَوارِيرَ



سورة سبأ

وَلَقَدْ آتَيْنَا دَاوُودَ مِنَّا فَضْلاً يٰجِبَالُ أَوِّبِى مَعَهُ وَٱلطَّيْرَ وَأَلَنَّا لَهُ ٱلْحَدِيدَ

أَنِ ٱعْمَلْ سَابِغَاتٍ وَقَدِّرْ فِى ٱلسَّرْدِ وَٱعْمَلُواْ صَالِحاً

.

وَلِسُلَيْمَانَ ٱلرِّيحَ غُدُوُّهَا شَهْرٌ وَرَوَاحُهَا شَهْرٌ وَأَسَلْنَا لَهُ عَيْنَ ٱلْقِطْرِ وَمِنَ ٱلْجِنِّ مَن يَعْمَلُ

بَيْنَ يَدَيْهِ بِإِذْنِ رَبِّهِ وَمَن يَزِغْ مِنْهُمْ عَنْ أَمْرِنَا نُذِقْهُ مِنْ عَذَابِ ٱلسَّعِيرِ

..

يَعْمَلُونَ لَهُ مَا يَشَآءُ مِن مَّحَارِيبَ وَتَمَاثِيلَ وَجِفَانٍ كَٱلْجَوَابِ وَقُدُورٍ رَّاسِيَاتٍ ٱعْمَلُوٓاْ آلَ دَاوُودَ شُكْراً وَقَلِيلٌ مِّنْ عِبَادِىَ ٱلشَّكُورُ

**

لكل مقام مقال

[أن لكل أمرٍ أو فعلٍ أو كلام موضعًا لا يوضع في غيره]

Nabi Suleymaan marka laga hadlaayo Dowladii oow hogaamiyay

waa wax aan Qalin lagu soo koobi karin .

Hantida lasiiyay ruux Muslim ah weligiis malasiinin mana lasiin doono.

Isha waxa eey aragto ayeey isku deydaa in eey Sawirto , Sawirada aan soo aragnay

Rabi ayaa sidaas kadhigay ,Malag ayaa Sawiray Baalasha qurxoon Malag ayaa uxiray Shinbiraha.




BEACH

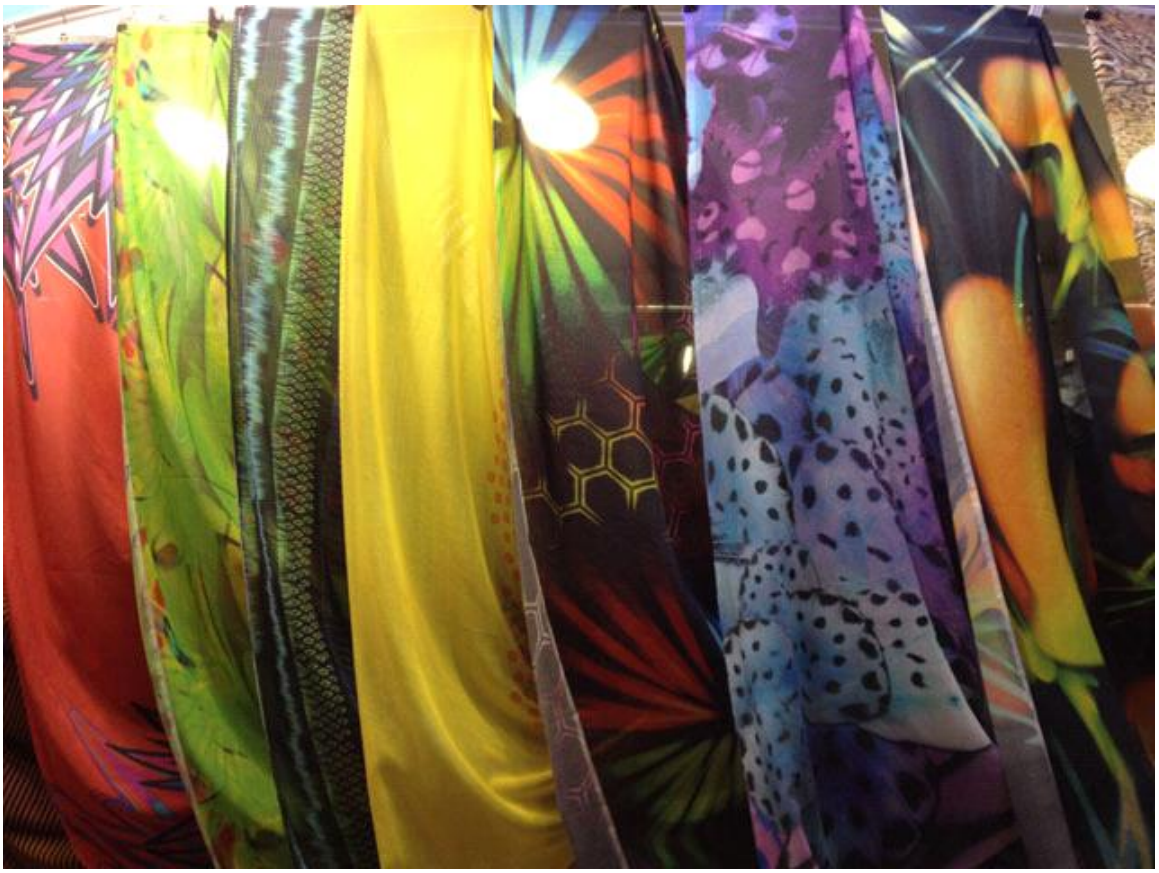











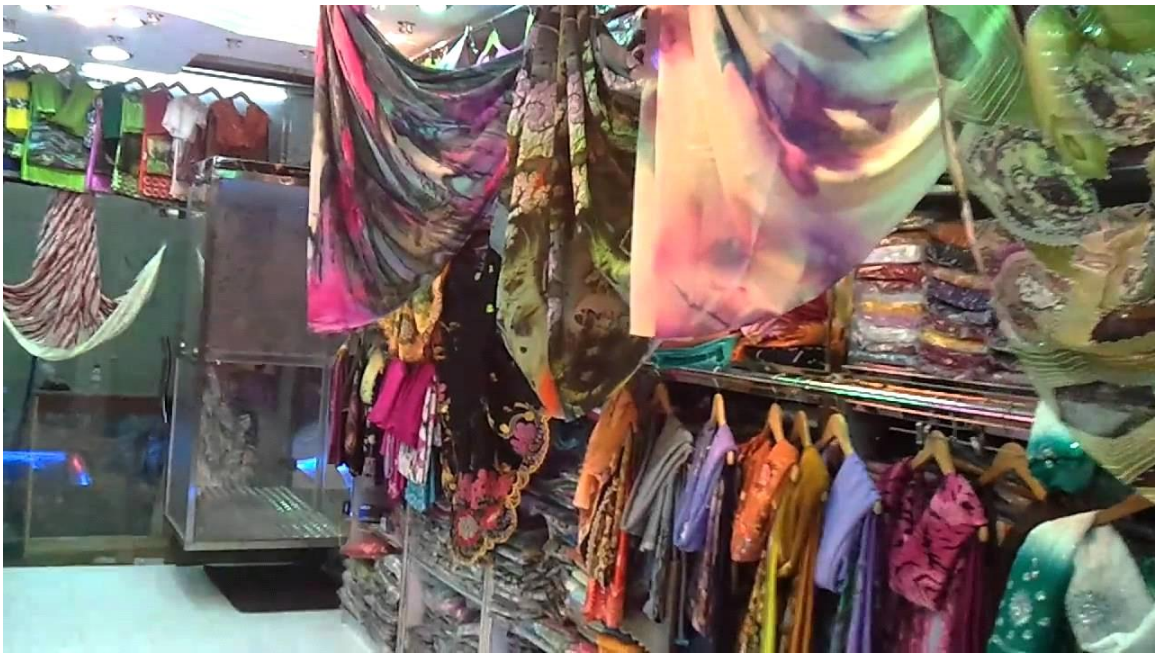

Kalarka Shinbirka ayaa loo ekeeysiiyay Dharka aan kulebisano.

إِنَّ اللَّهَ جَمِيلٌ يُحِبُّ الْجَمَالَ

الْكِبْرُ بَطَرُ الْحَقِّ وَغَمْطُ النَّاسِ

#M

إن الله يحب أن يرى أثر نعمته على عبده . رواه الترمذي . وقال حسن صحيح .

وعن أبي الأحوص الجشمي قال رآني النبي صلى الله عليه وسلم

وعليَّ أطمار فقال هل لك من مال؟. قلت نعم. قال من أي المال؟. قلت من كل ما آتى الله من الإبل والشاه. قال فلتر نعمته وكرامته عليك "

رواه أحمد والترمذي والنسائي

Umada oo farxadooda laga shaqeeyo Diinta ayeey ka mid tahay

11. وَلَقَّاهُمْ نَضْرَةً وَسُرُورًا.سورة الإنسان

//

وجزاهم بما صبروا جنة وحريرا

(12)

فجمل وجوههم بالنضرة وبواطنهم بالسرور وأبدانهم بالحرير وهو سبحانه كما يحب الجمال في الأقوال والأفعال واللباس والهيأة يبغض القبيح من الأقوال والأفعال والثياب والهيأة فيبغض القبيح وأهله ويحب الجمال وأهله ولكن ضلّ في هذا الموضوع

Hadal kaas kor kuqoran , Ibnu Qayim ayaan kasoo guurinay waana sida oow Aayada ufahmay .

اعملوا آل داود شكرا وقليل من عبادي الشكور [سبأ : 13]

waxaa lasheegaa Nabi Daa-uud ayaa dhahay Rabiyoow si aan kugu xamdiyo ma aqaano nimco walba oo aan heesto adiga ayaa iskaleh , Maalka,Boqornimada, Caafimaadka, Nabi nimada .

Rabi ayaa u waxyooday " Daa-uud soow ma ogid nicmada gacantaada kujirto in aan kusiiyay? haa ayuu ku jawaabay. Rabi ayaa dhahay ,raali baan kaaga ahay nimcadaas aan kusiiyay. in aad ogtahay taas ayaaba mahdin ah dardaarankii lasiiyay waxaa kamid ahaa in oow unaxariisto Agoonka.

كن لليتيم كالأب الرحيم ، واعلم أنك كما تزرع كذلك تحصد

قال داود مثل الخطيب الأحمق في نادي القوم كمثل المغني عند رأس الميت .

وقال أيضا : ما أقبح الفقر بعد الغنى

Rabi wuxuu ku dhahay Nabi Muuse Umadeeyda ijecleeysii ,Nabiga waxuu ku jawaabay sideen Umadaada kuu jecleeysiiyaa Rabiyoow? Waxaa loogu jawaabay , xusuusi Qeeyraadka aan siiyay .[Muuse Awoowe ayuu ugu aadan yahay Daa-uud,1000 sano ayuu Muuse ka ween yahay Daa-uud.]

---

cazuumaadii Quraanjada

Nabi Suleeymaan waatii **Quraanshada** lawarami jiray Luqadeeda ayaa labaray, maalin ayuu lashee keestay waxuu weeydiiyay imisa Galeey ayeey quudataa halkii sano? 1 xado ayaa sanad dhan cunaa ayeey ku jawoowday.

Suleeymaan Quraanjada waa soo qaaday waxuu kudhex xiray Dhalo. xabad Galeey ah ayuu meesha u dhex dhigay halsano kadib ayuu dhaladii furay waxuu arkay Quraanshadii oo nool xabadii Galeeyda haaf ayeey cuntay .

-maxaa kugu dhacay oo udhameey weeyday xabada galeeyda?

-xabsigaan aad igu soo xirtay ka hor meelaha ayaan qaraaban jiray Rabi ayaan talo saaran jiray lkn markii aad isoo xirtay talo waxeey noqotay in Gacantaada aan wax kasugo caqliga ayaan kaashaday yeeysan kaa dhamaanin Xabada Galeeyda ah. laga yaabee in oow ku halmaamo Suleeymaan ayaan isdhahay. barka iga soo haray Sanadka soosocdo ayaan meel udhigtay.

Cazuumaadii dadka Dunida kunool oo dhan

Rabiyoow waxaan jeclahay in aan quudiyo hal maalin duurjoogta dhamaanteed & noolaha Bada kunool.sidaas waxaa yiri Nabi Suleymaan.

Rabi ayaa dhahay ma sameen kartid ee iska daa.

Suleeymaan waxuu ku adkeestay in oow quudiyo Xayawaanka dhamaantiis.

Rabi waxuu dhahay " Raashiinka aad ugu talagashay udiyaari Uunka aan abuuray qaar kamid ah ayaan kuu soo dirayaa.

Suleeymaan waa kariyay wax walba oo Qasnada Dowlada kujiray , galabka markii lagaaray waxaa loo soo diray xabad NIBIRI ah (Kaluun) wax walba oo lakariyay isaga ayaa laqay , Suleeymaan ayuu lahadlay waxuuna weeydiiyay in eey yaa laan wax kale oo lacuno !.

NIBIRIGA waxaa laweeydiiyay maxaad kunooshahay oo cuntaa maalin walba?.

.70,000 oo xabo Malaay ah ayaan ku noolahay maalin walba.

xigasho:(نزهة المجالس ومنتخب النفائس) *sax & qalad lama hubo,*

shekada]

**

AQOONTII UMADA LAGU HOGAAMIYAY

العلـم شعـاع العقـل

{ عَلَّمَ الإِنسَانَ مَا لَمْ يَعْلَمْ}. (العلق/5){خَلَقَ الإِنسَانَ* عَلَّمَهُ الْبَيَانَ}. (الرحمن/3ء4)

{ءَاتَيْنَاهُ رَحْمَةً مِنْ عِندِنَا وَعَلَّمْنَاهُ مِن لَّدُنَّا عِلْماً}. (الكهف/65 {وَفَوْقَ كُلِّ ذِي عِلْمٍ عَلِيمٌ}. (يوسف/76)

Buug + Buug kale = Aqoon badan ayuu Bini aadan dhulka keenay.

Dayaxa waa lasahmiyay, Dawo hormar ayaa laga gaaray.

Wadnaha ayaa labedelay.

aqoonteena hormar ayaan kagaarnay

lkn Rabi Quraanka canaan ayuu noogu soo qoray

waxuuna leeyahay aqoontiina weey liidataa weli

{وَمَآ اُوتِيتُم مِّنَ الْعِلْمِ إِلاَّ قَلِيلاً} (الاسرا85

wehsi ku beera Nafta ee Faraha kalaabta

in laraadiyo aqoonta. Aayada sidaas loolama jeedo.

Aayad kale Rabi waxuu ku sheegay

{ وَقُل رَبِّزِدْنِي عِلْماً } (طه/114

Bini aadanka jahli kama dhamaado ,

Shumaca Aqoonta hadii Umada loo shido

ruuxa Caalimka ah waa in oow dhahaa Rabiyoow Umada

Aqoonta uziyaadi

****

Qisada Quraanjada

Imaamka waxaa looga baahan yahay in oow dhega furan yahay Masaakiinta xantooda raadin ogyahay

قَالَتْ نَمْلَةٌ يَٰٓأَيُّهَا ٱلنَّمْلُ ٱدْخُلُواْ مَسَٰكِنَكُمْ لَا يَحْطِمَنَّكُمْ سُلَيْمَٰنُ وَجُنُودُهُۥ

[فَتَبَسَّمَ ضَاحِكاً مِّن قَوْلِهَا وَقَالَ رَبِّ أَوْزِعْنِيٓ أَنْ أَشْكُرَ نِعْمَتَكَ ٱلَّتِيٓ أَنْعَمْتَ عَلَيَّ وَعَلَىٰ وَالِدَيَّ]

Imaamka jaasuus usoo waramo waa in oow jiraa si miskiinka baahan xaalkiisa looga warhaayo. Quraasho dhawaqeeyda ayuu maqlay Suleeymaan waana kuqoslay . waxaa isweeydiin mudan Quraanjo dhawaqeeyda meel dheer magaaro .

lkn Rabi waxuu noo tilmaamayaa in Suleeymaan Dhegahiisa Dhukay ka naadiifiyay .

Shinbirka Gor-gorka Samada dhexdeeda, halka eey maraan Diyaaradaha isagoo marayo ayuu arkaa Quraanji iyo Bulac wixii dhaqaaqo ee dhulka dulshiisa socdo.

sidaas oo kale ayuu ahaa Suleeymaan wax walba waa loo dhameestiray.

Hogaanka Umada kan lagu aamino waxaa lagud-boon in oowsan Umada xoogooda Sil-silad ku xirin sida Quraanshada Dhalo loogu xiray .

Umada waa in loo ogolaadaa in eey shaqeestaan xoogooda ku kalsoonaadaan . Xukuumad yaanan meel loo fadhinin.

Shaqsi walba Rabi waxuu ubalan qaaday marka oow Janada galo in oow helaayo Guri iyo Beer oow ku raaxeesto.

Bulsho walba waxeey jeceshahay in eey helaan hanti eey gaar u leeyihiin aan cidna wax lala wadaajin.

Rabi dabeecada Bini aadanka ayuu ogyahay & qaabka eey u fekeraan waxuu dhahay usoo tar-tama Janadaas weeyninka badan. ruux shaqeestay Rabi agtiisa cadaalad ayuu ka helayaa.

Imaamka waa inoow ilaaliyaa Hantida sida gaarka ah loo leeyahay aan maalin walba Awaamiir iyo dastuur been ah loo

dejin si loo hantidooda ,loo duud siiyo, hadii eeysan ka hor imaaneeynin danaha Bulshada.

shacabka maxaa lagud-boon

Bulshada hadii eey ku hoos nooshahay Boqor utaliyo ama Imaam isbedel jecel ama mid eey iyaga soo cimaamadeen kana raali noqdeen

bulshada waa in eeysan is-dhigan iskuna haleeynin

hantida eey Madaxda gacanta ku hayaan

Qisada Quraanshada

waxeey nootilmaameeysaa in Quudka la keeyd sado aan loo noolaanin sidii Shinbiraha oo kale ,

Bini aadan baa nahay masuuliyada aan qaadnay waa in Quudkeena aan ka adkaanaa.

maangaabka waxaa maskaxdiisa ku soo dhacdo

Quudka Rabi ayaa bixiyo ee Bini aadan Gacanta kuma haayo!

waxaan leenahay Rabi Dhulka kurid Abuurka Roob aniga ayaa u keenayo marka oow dhulka kasoo baxo Shinbiraha ka cesho Sabuulka ka gooso sidii Nabi Yuusuf sameeyay samee ayaa lagu amray ee sida Shinbiraha unoolaada laguma dhihin.

******

Qisada Yaxaas badeedka

waxeey lamid tahay mida Quranshada Umada oodhan Dowlada ha quudiso yaan la dhihin ee hala dhaho socda ee soo shaqeesta

Dowalada waa in eey kasaa cidaa dhanka cadaalada

usahashaa sidii shaqo loo heli lahaa

waagii Qoryaha Suuqa lakeeni jiray waalaga soo gud-bay

Keeymo Xaaba laga soo guro maba jiro waa in Xaabada Wershada laga dhaliyaa

Daaro dhaa-dheer duul degan ayaa noqonay

sidii loogu noolaan lahaa waa in oow ka gedisnaadaa dhaqanka Tuulada.

100 dabaq is dulsaaran ayaa shuraako lagu yahay maxaa iga gale kan iga hooseeyo, waan is-hiifnay kan dusha degan

waxaas oo dhan waa in laga gud-baa

Nabiga waxuu ka qisooday Doon 2 Dabaq ah = talada waa lawada leeyahay . Duul Dayaxa sahan udiray ayaa naga mid ah sida Muslimiinta Mad-habtooda Xanafiga tahay ee Xidigaha xaalkooda marayo.

#Quraanshadii lagu qoslay hadalkeeda.

Quraanjada marka oow ku qoslayo waxeey ka marqaati tahay in

hadalkeeda la tix geliyay " muuqiisa nin la arakay ayaa maanka ka sheekeeyaa" marqaati waxaan ka nahay in oow ahaa nin naxariis badan .una dhega nugul kuwa Rabi maatida ka dhigay. Rabi dulmiga Naftiisa ayuu ka xarimay in lees dulmiyo Diin laraaco ma ahan .

Suleeymaan waxaa la tusay in Quraanyo eeysan ku aamin qabin in isaga quud ka sugto.Bad ku noole Nibiri ayaa ugu weeyn hal maalin waxa oow quudan lahaa in eeysan bixin karin Dowlad sidaas ayaa latusay Nabi Suleymaan.

kii ugu liitay iyo kii ugu cirka weeynaa

ayaa Suleeymaan loo soo ban dhigay.

Uunka Rabi , isaga ayeey Arzaaq ka sugaan

Bada haku jiro ama banaanka ha joogo.

---

xigmadii Nabi Suleymaan eelagu magacaabay

"wax walba waqtibeey leeyihiin"

wax walba oo Samada ku hoosnool waqtibeey leeyihiin.

dhalashada xili beey leedahay geeridana sidoo kale.

beerashada xili beey leedahay , goosashada wixii labeerayna sidoo kale.

shaqeeysiga xiliboow leeyahay qasaaradana xili beey leedahay.

caafimaadkana xili boow leeyahay

dilka xili boow leeyahay.

duminta xili beey leedahay, oohintana sidoo kale

qeeylada xili beey leedahay.

kala saarka dhagxaanta xili beey leedahay isugeeyntoodana sidoo kale.

habsiinta xili beey leedahay, kabogashada hamuunta xiisahana sidoo kale.

hagaajinta xili beey leedahay , soo bandhigida wixii lahagaajiyayna waqti beey leedahay lasoo bandhigo.

jarjarida dharka xili beey leedahay , tolmadiisana sidoo kale,xirashadiisana waalamid

aamusnaanta xili beey leedahay .

hadalkana xili boow leeyahay

jaceeylka xiliboow leeyahay, naceeybkana sidoo kale

qosolka xili boow leeyahay

dagaalka xili boow leeyahay, heshiiskana sidookale

Arar:xigmadan hoose iyo mida aan sare ku qornay waxeey ka turjumayaan dhaqankii dadkii hore. inta naga anfacdo aan kaqaadano .

-biloowga xigmada waa Rabi oo laga baqo.

-Nin xaas leh naftiisana waa uraaxeeyay, Rabina raali ayuu kanoqday.

-Daarqurxoon iyo hanti waxaad kadhaxashaa waalidkaa lkn gabadha garaadka badan qofkuu Rabi kusoo aadiyo waa nasiib.(calaf iyo ceesh wadaagid)

- nin ceebtaada asturay amaantaaduu dalbaday.

- waxyar oo si cadaalad kudhisan looqeeybsado ayaa kawanaagsan hanti badan oo booli laguhelo(lasoo dhacay)

- meel hilib badan lagu qalay lkn afxumo ka agdhawdahay waxaa ka wanaagsan meel aad muufo qalalan ku heeysatid.
-Naxariista Eebbe weey kafogtahay sharwadayaasha.
-ninka beertiisa tacbado dalag ayuu kadhergay, ninka mashaqeestayaasha jecel kaas waa nin hoogay.
-Quraanjada xoog malahan, hadana weey keedsataa cunada eey cuni leheeyd xiliga qaboobaha.

-Ayax malahan madax eey ka amar qaataan hadana koox-koox ayeey iskula socdaan.

-Dad eeysan kudhex jirin dira-dirayaal doodooda weeyaraataa.

-xeendaabka boqorka kafogeeya sharwadayaasha si oow cadli idinkugu xakumo.

-cadawgaada oo gaajoon cuno ayaa lasiiyaa , hadii oow haraado biyo ayaa lagu habaa , sidaas hadii aad yeeshid dhuxulo dab ah ayaad oogada kasaartay , Rabina waa kaa abaal marinayaa taas.

_____

Caano latuujiyay farmaajo ayeey isku bedelaan,

San latuujiyayna dhiigbaa kadareero .

muran tirabadan xanaaq baa kadhasho.

_

-agoon kuusoo araartay afkaada waa loofuraa.

-afkaada fur oo cadaalad ku kala xugmi, una dood masaakiinta.

_____

Naag wanaagsan ninkee baa heli karo ?waayo

qiimaheeda ayaa sareeyo, ninka qabo niyadiisa iyada ayeey ku xasishaa .wanaag mooyee wax xumaan ah kuluma dhaqanto seeygeeda.gabalkoo dumay beey caruurteeda uqidmeeysaa.

wanaaga eey beeratay beey mirahiisa gurataa.

sacabadeeda waxeey ufurtaa miskiinka dhiban.

ninkeeda waa mid laga-garto goobaha eey bulshada ku kulmaan.

niyadeeda nalbaa kashidan oo mustaqbal ifaayo beey kula nooshahay seeygeeda (berito waa maalin wanaagsan)

afkeeda marka eey kala furto ereyo xigmadeeysan beey ku hadashaa.

dhar ayeey gacanteeda kusameeysaa suuqa ayeeyna ku iibisaa, masaakiinta ku quudisaa.

waa mid dhoowrto dhaqanada suuban eey ehelkeeda kadhaxashay.

wehsi iyo meelawareeg waa mid kadhoorsan.

xan iyo xumaan reerkeeda ugama cabsi qabto waayo wanaaga eey kulajoogto waa wax looqirsan yahay.

20/9/2016

halkaas ayeey noogu dhamaatay Boqorkii Nabi suleymaan ahaa sheekadiisa

>>>>>> **dhamaad**<<<<<<

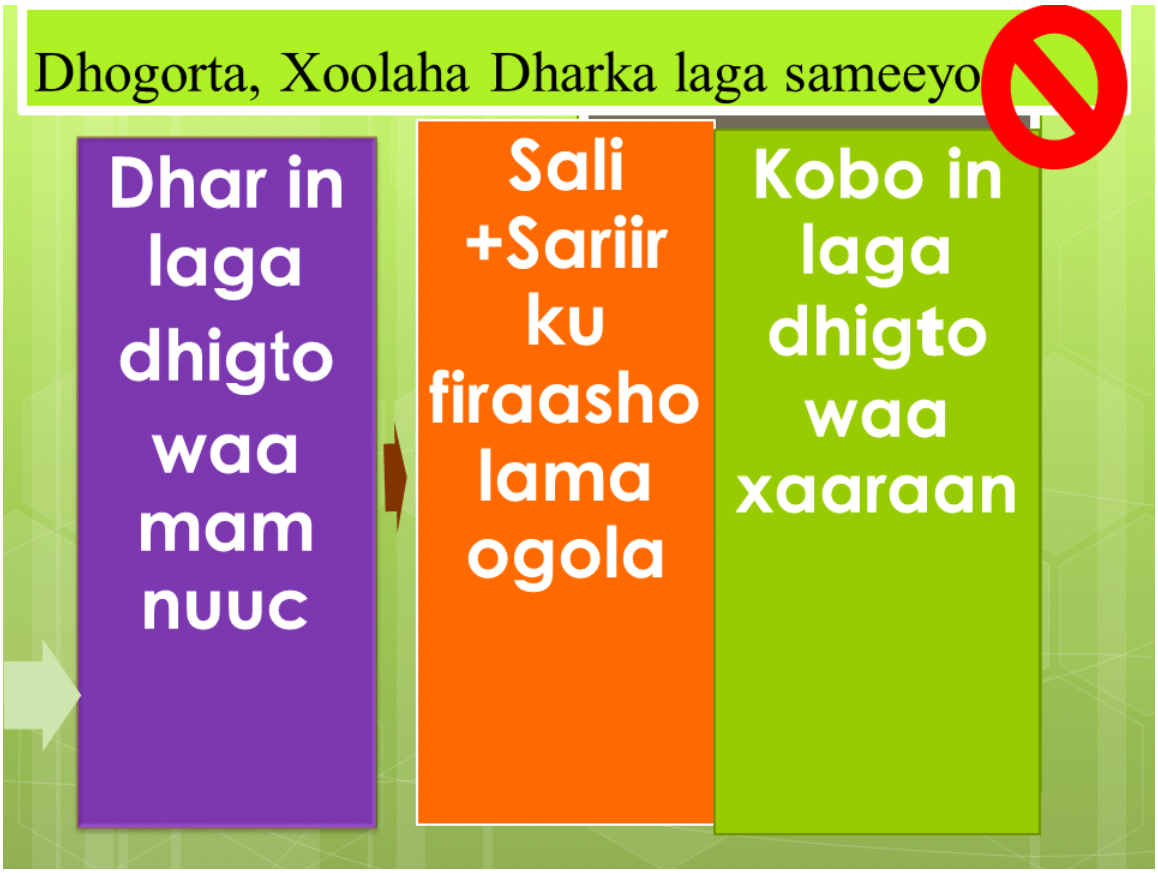











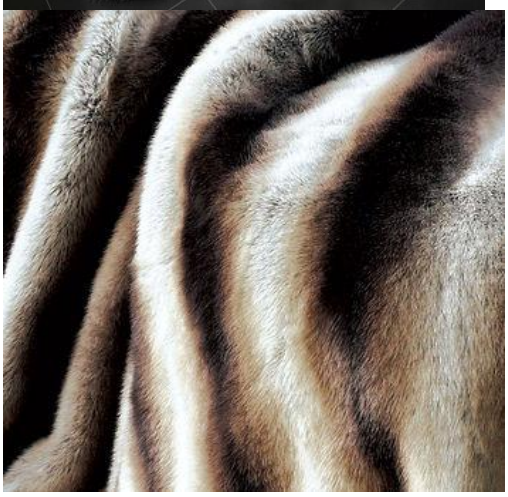

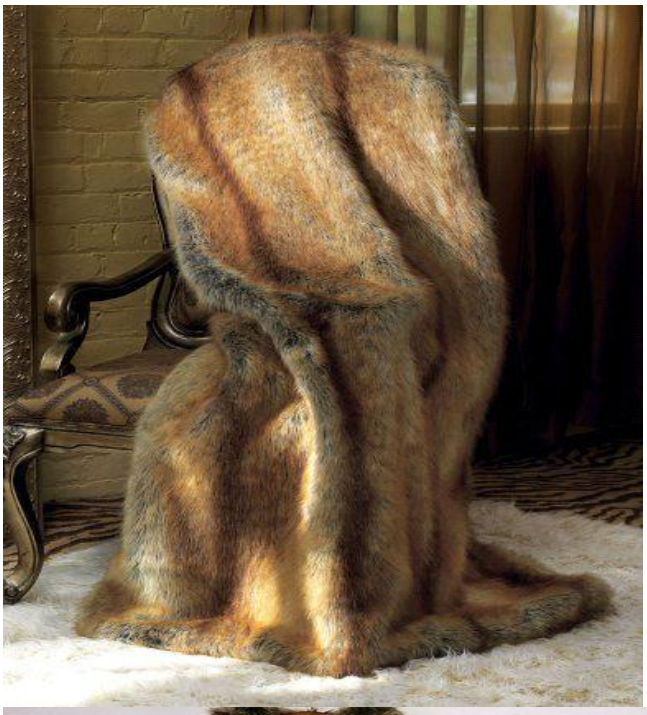





Dharkaas kor kamuuqdo waa dhar aad uqurxoon lkn Diinta

weey xaaraan timeeysay

,waa nijaas Salaad laguma dukan karo,Sijaayad malaga dhigan karo, Lebisna mala ogola in laga dhigto.

,Dhogorta Duurjoogta kuwa aan lacuni karin Duftooda dharka laga sameeyo waa xaaraan .

duurjoogtan SAWIR kooda hoos kamuuqdo Dhogortooda iyo Maqaarkooda,lama isticmaali karo .




AbuNawaf.com


WIYIL


© www.margotraggettphotography.com

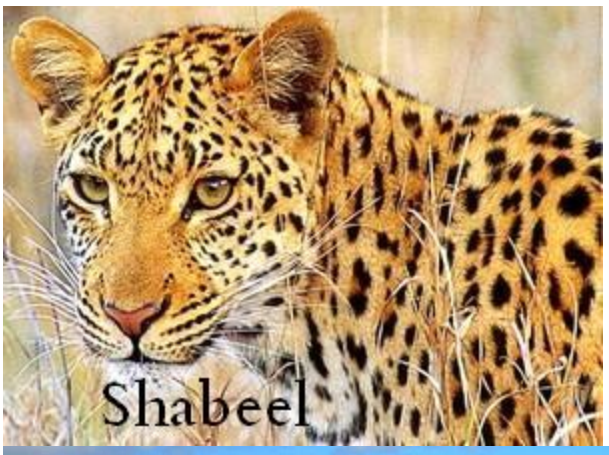
Shabeel



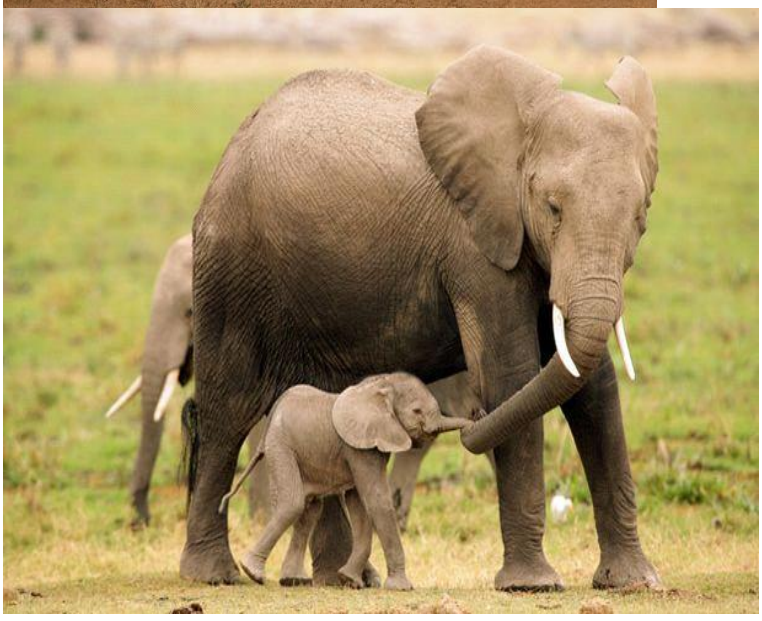


Xayawaan USA kuwool



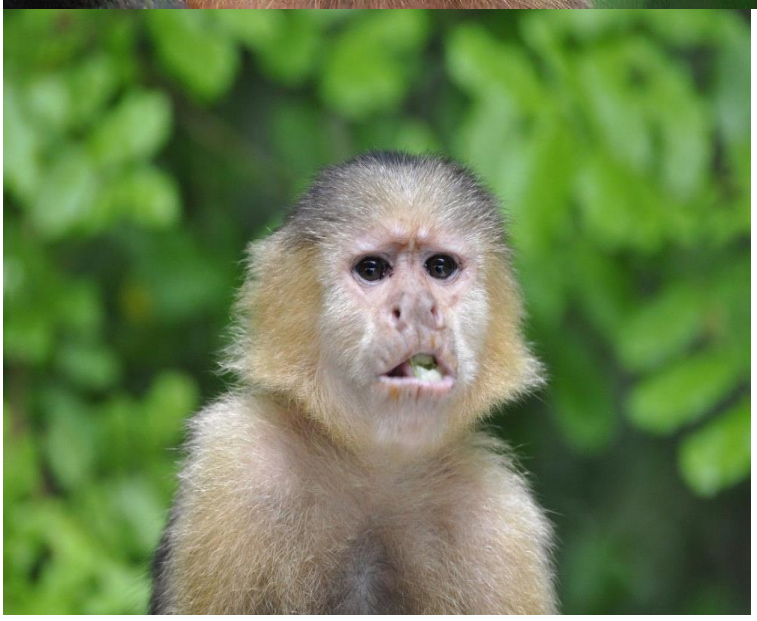





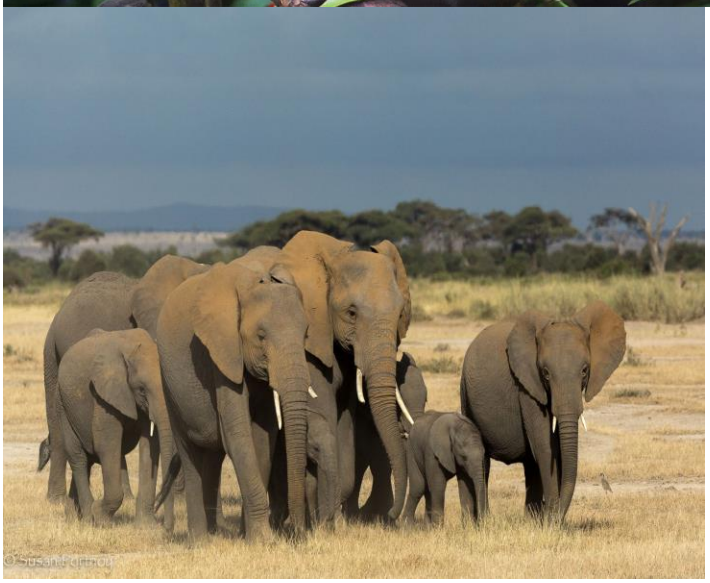

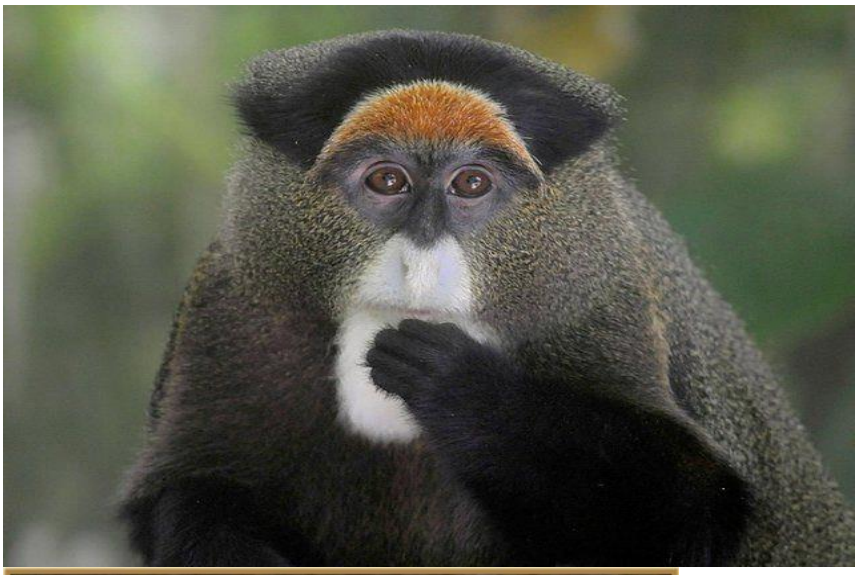


DAWACO
© René Lortie 2006


SHABEEL ...NIMIR


© Neal Cooper/Mercury Press


YEEY







Yaxaas iyo Libaax waa lamid

Xoolaha aan dhaqano & Bakeeyle waa xalaal Dhogortooda



"يا بني آدم قد أنزلنا عليكم لباسا يواري سوآتكم وريشا ولباس التقوى ذلك خير
26الأعراف
